



臺灣銀行

BANK OF TAIWAN

中華民國 107 年年報



建構領導銀行  
佈局全球市場



年報查詢網址

公開資訊觀測站：<http://mops.twse.com.tw>

臺灣銀行網址：<https://www.bot.com.tw>

刊印日期：中華民國 108 年 3 月 31 日

◆ 本行發言人

姓名：許志文  
職稱：副總經理  
電話：(02) 2349-3024  
電子郵件信箱：  
053295@mail.bot.com.tw

◆ 代理發言人

姓名：林俊良  
職稱：副總經理  
電話：(02) 2349-3077  
電子郵件信箱：  
042103@mail.bot.com.tw

◆ 總行及國內外分支機構之地址及電話

總行：10007 臺北市中正區重慶南路 1 段 120 號  
電話：(02) 2349-3456 (總機)  
SWIFT：BKTWTWTP  
(詳見玖、總行及國內外分支機構)

◆ 信用評等機構

(一) Standard & Poor's  
地址：55 Water Street, New York, N.Y. 10041 U.S.A.  
電話：212-438-2000  
(二) Moody's Investors Service  
地址：7 World Trade Center, 250 Greenwich Street,  
New York, N.Y. 10007 U.S.A.  
電話：212-553-0300  
(三) 中華信用評等(股)公司  
地址：臺北市信義路五段 7 號 49 樓  
電話：(02) 8722-5800

◆ 股票過戶機構

名稱：臺灣銀行股份有限公司  
地址：10007 臺北市中正區重慶南路 1 段 120 號  
網址：<https://www.bot.com.tw>  
電話：(02) 2349-3456

◆ 107 年度財務報告簽證會計師

姓名：李逢暉、吳麟  
事務所名稱：安侯建業聯合會計師事務所  
地址：11049 臺北市信義區信義路 5 段 7 號 68 樓  
網址：<http://www.kpmg.com.tw>  
電話：(02) 8101-6666

海外有價證券掛牌買賣之交易場所名稱  
及查詢該海外有價證券資訊之方式：無

銀行網址：<https://www.bot.com.tw>  
網路銀行：<https://ebank.bot.com.tw>



臺灣銀行

BANK OF TAIWAN

中華民國 107 年年報



**臺灣銀行**  
BANK OF TAIWAN

## 臺灣銀行年報

出版機關：臺灣銀行股份有限公司

地址：10007 臺北市中正區重慶南路 1 段 120 號

電話：(02) 2349-3456

網址：<https://www.bot.com.tw>

出版年月：民國 108 年 4 月

創刊年月：民國 42 年 5 月

電子出版品：本年報可於公開資訊觀測站 (<http://mops.twse.com.tw>) 及

本行網址 (<https://www.bot.com.tw>) 查詢

工本費：新臺幣 786 元

---

GPN：2004200002

ISSN：1654-5463

---

## 目錄

- 7 壹 致股東報告書
- 15 貳 銀行簡介
- 17 參 公司治理報告
  - 17 一、組織系統
  - 19 二、董事、監察人、總經理、副總經理、各部門、分支機構主管及顧問資料
  - 37 三、公司治理運作情形
  - 55 四、會計師資訊
  - 56 五、董事長、總經理、負責財務或會計事務之經理人，最近一年內曾任職於簽證會計師所屬事務所或其關係企業者
  - 56 六、董事、監察人、經理人及依同一人或同一關係人持有同一銀行已發行有表決權股份總數超過一定比率管理辦法第十一條規定應申報股權者，其股權移轉及股權質押變動情形
  - 56 七、持股比例占前十名之股東，其相互間為關係人或為配偶、二親等以內之親屬關係之資訊
  - 57 八、銀行、銀行之董事、監察人、總經理、副總經理、協理、各部門及分支機構主管及銀行直接或間接控制之事業對同一轉投資事業之持股數，並合併計算綜合持股比例
- 59 肆 募資情形
  - 59 一、資本及股份
  - 61 二、金融債券發行情形
  - 63 三、特別股發行情形、海外存託憑證發行情形、員工認股權憑證辦理情形、限制員工權利新股辦理情形
  - 63 四、併購或受讓其他金融機構
  - 63 五、資金運用計畫執行情形
- 65 伍 營運概況
  - 65 一、業務內容
  - 81 二、從業員工
  - 84 三、企業責任及道德行為
  - 84 四、非擔任主管職務之員工人數、年度員工平均福利費用及與前一年度之差異
  - 85 五、資訊設備
  - 87 六、勞資關係
  - 88 七、重要契約
  - 89 八、最近年度依金融資產證券化條例或不動產證券化條例申請核准辦理之證券化商品類型及相關資訊

91	<b>陸</b>	<b>財務概況</b>	
91		一、最近五年度簡明資產負債表及綜合損益表	
95		二、最近五年度財務分析	
99		三、最近年度財務報告之審計委員會審查報告	
100		四、最近年度財務報告	
260		五、最近年度經會計師查核簽證之銀行個體財務報告	
268		六、銀行及其關係企業最近年度及截至年報刊印日止，如有發生財務週轉困難情事，應列明其對本行財務狀況之影響	
270	<b>柒</b>	<b>財務狀況及財務績效之檢討分析與風險管理事項</b>	
270		一、財務狀況	
270		二、財務績效	
271		三、現金流量	
272		四、最近年度重大資本支出對財務業務之影響	
272		五、最近年度轉投資政策、其獲利或虧損之主要原因、改善計畫及未來一年投資計畫	
273		六、風險管理	
284		七、危機處理應變機制	
284		八、其他重要事項	
286	<b>捌</b>	<b>特別記載事項</b>	
286		一、關係企業相關資料	
287		二、關係報告書	
292		三、私募有價證券及金融債券辦理情形	
292		四、子公司持有或處分本行股票情形	
292		五、其他必要補充說明事項	
292		六、前一年度及截至年報刊印日止發生證券交易法第三十六條第三項第二款所定對股東權益或證券價格有重大影響之事項	
294	<b>玖</b>	<b>總行及國內外分支機構</b>	
294		一、國內總分行營業單位一覽表	
300		二、海外分支機構	



壹 | 致股東報告書

貳 | 銀行簡介



董事長 | 呂桔誠



## 壹 | 致股東報告書

107 年全球經濟持續成長，惟受美中貿易戰衝擊，各國擴張步調不一。其中，美國受惠於減稅政策及法規鬆綁，帶動消費及企業投資增加，經濟表現強勁；歐元區因貿易戰、英國脫歐，以及義大利預算等風險因素影響投資信心，經濟成長減緩；日本則受到天災衝擊和出口需求疲軟拖累，經濟動能減弱；而中國大陸受到美中貿易戰與內需趨緩影響，經濟下行壓力增大。至於 107 年國內經濟表現，在全球經濟穩定擴張及新興科技應用帶動，支撐我國出口動能，加上國內消費與投資均維持成長，年度經濟成長率達 2.63%，經濟穩定成長。

過去一年，在全體員工共同努力下，本行存款、放款、黃金及信託之業績暨資產總額與股東權益規模等皆名列國內銀行前茅；107 年度稅前盈餘達新臺幣 114.76 億元，超出年度預算目標，表現優異，且逾放比率 0.21%、備抵呆帳覆蓋率達 715.21%，資產品質穩健。在經營策略及組織調整部分，本行廣續貫徹 5P 經營方針及 5S 組織新文化，並為強化銀行法遵作業獨立性及提升資安強度，將原屬法令遵循處之法務工作，移轉至企劃部轄下之「法律事務中心」辦理；另成立「資通安全處」專責辦理資安事宜。此外，本行為掌握創新趨勢，爰規劃成立「創新實驗室 (InnoLab)」，並派員至以色列創新局及創新科技園區參訪，學習金融科技產業發展模式，俾對內整合跨部處創新動能，對外導入創新技術及進行創新合作。

在人才培育方面，本行為培養新一代經營管理人才所規劃執行之年輕管理人才儲訓計畫 (YMD Program) 已於 107 年 8 月 24 日完成第一期訓練及實習，第二期亦於同年 9 月 6 日開訓，為本行長久發展及核心競爭力奠定堅實的基礎。在法遵與防制洗錢及打擊資恐方面，亞太防制洗錢組織 (APG) 已於 107 年 11 月對臺灣進行第三輪相互評鑑，本行在同仁全力以赴、充分準備下已順利完成受測。在數位金融服務方面，本行廣續推動各項研發創新，積蓄金融科技專利權量能；同時亦推出「智慧繳費機」－「臨機 e 變」等優質數位創新服務，滿足客戶需求。

本行除優異的績效表現外，亦獲得外界多項肯定，包括榮獲金管會評鑑「高齡及身心障礙者財產信託績優」銀行、《讀者文摘》銀行類「信譽品牌」金獎、《Cheers》雜誌 2018「新世代最嚮往企業」金控銀行業第一名、再度榮獲金融聯合徵信中心「金安獎」暨「金質獎－授信資料類」雙料冠軍，更因維護勞工退休準備金專戶資料，對控管授信風險有卓越貢獻而獲頒「特別貢獻獎」、教育部體育署頒發「體育推手獎」推展類金質獎及「107 年運動企業認證標章」等多項殊榮。在此，謹代表本行向各界朋友與客戶致以誠摯的感謝！



總經理 | 邱月琴

本行在追求業務成長的同時，更以多元層面踐履企業社會責任，不僅將「赤道原則」精神列為放款利率評估之因素，並辦理公益信託、安養信託，透過「導盲犬認同卡」與「祝福認同卡」將企業形象、公益特質、金融商品行銷作整體性的結合，也以實際行動投身各項公益活動，例如：關懷探訪及捐助偏鄉兒童、教養院及育幼院；舉辦「關 eye 導盲犬，用愛看世界」公益園遊會；辦理「臺銀金棒，與您一起挺棒」等體育賽事活動。此外，本行善用臺銀品牌深耕文化領域，廣續舉辦第二屆「臺灣銀行藝術祭系列活動（包括青年繪畫季、攝影季及音樂季）」及「2018 臺灣銀行經濟金融論文獎」徵稿活動，將本行社會責任踐履提升至文化層面，廣獲各界熱烈響應。

茲就本行 107 年度營業結果、108 年度營業計畫與未來公司發展策略分別概述如下：

## 一、107 年度營業結果

### （一）銀行組織變化情形

1. 107 年 7 月 23 日本行於企劃部轄下新增「法律事務中心」，負責法律事務（本行為強化銀行法遵作業獨立性，爰將原屬法令遵循處之法務工作移轉至該中心辦理）。
2. 107 年 8 月 31 日本行於總行單位新增「資通安全處」，為資訊安全專責單位。
3. 本行桃興分行遷移並更名為「亞矽創新分行」，於 108 年 4 月 2 日開業，另桃興分行營業至 107 年 11 月 30 日止並將業務移轉至桃園分行。
4. 本行之財富管理業務服務網，目前共有 144 家財富管理業務分行（其中 10 家為財富管理旗艦分行），共配置 9 位理財組長及 229 名理財專員。
5. 為擴增營運規模，本行 107 年度至 108 年 3 月止海外布局如下：
  - （1）107 年 1 月 11 日曼谷代表人辦事處開業。
  - （2）107 年 1 月 16 日雪梨分行開業。
  - （3）107 年 5 月 23 日法蘭克福代表人辦事處開業。
  - （4）108 年 1 月 31 日馬尼拉代表人辦事處開業。

### （二）營業計畫及經營策略實施成果

1. 本行積極擴增與深化國際營運網路，同時融合新南向政策，加速深耕亞洲市場，並促進對亞洲與歐美地區的均衡發展，自 107 年起至 108 年 3 月止，陸續設立曼谷代表人辦事處、雪梨分行、法蘭克福及馬尼拉代表人辦事處，國際營運據點已涵蓋歐、美、亞、澳、非等五大洲，並加速於東協之越南、印尼及馬來西亞等辦事處籌設進程。此外，廣續採取「站在巨人的肩膀上」策略，108 年 3 月與奧地利銀行 Erste Group Bank AG 簽署業務合作備忘錄，加強與國際指標銀行的合作夥伴關係，強化跨境服務平台，並與臺資同業共同主辦海外聯貸，成為本國銀行海外聯貸市場中盤商（Sub Arranger），提升在臺資銀行間的領導地位。

2. 本行經營策略實施成果如下：

單位：新臺幣億元；億美元（外匯業務）

主要營運項目	年度	107 年度	106 年度	與上年度比較 成長率（%）
存款業務		40,126.6	39,009.3	2.86
放款業務		23,859.9	23,226.2	2.73
保證業務		858.5	798.9	7.46
外匯業務		3,595.8	3,673.9	(2.13)
購料業務		624.3	309.6	101.65
貴金屬業務		1,271.7	1,299.8	(2.16)
公保業務		248.6	234.8	5.88
代理業務（保險經紀）		494.2	520.2	(5.00)

（三）預算執行情形

107 年度存款營運量為新臺幣（以下同）4,012,655 百萬元，達成預算目標之 113.57%；放款營運量 2,385,986 百萬元，達成預算目標之 103.33%；外匯業務量 359,581 百萬美元，達成預算目標之 106.36%；本期淨利 10,368 百萬元，達成預算目標之 147.61%。

◎以合併財務報告為編製基礎。

（四）財務收支及獲利能力分析

1. 107 年度利息淨收益 25,625 百萬元，利息以外淨收益 13,823 百萬元，呆帳費用及保證責任準備提存 7,302 百萬元，營業費用 20,670 百萬元，稅前淨利 11,476 百萬元，所得稅費用 1,108 百萬元，本期淨利為 10,368 百萬元。

（加計辦理退休（伍）金優惠存款影響盈餘之政策因素 7,925 百萬元，則稅前淨利為 19,401 百萬元）

2. 107 年度本期淨利 10,368 百萬元，較預算 7,024 百萬元增加 3,344 百萬元，達成率（執行率）超出約 47.61%。

3. 107 年度資產報酬率（稅前淨利 / 平均資產）：0.23%。

（加計辦理退休（伍）金優惠存款影響盈餘政策因素之資產報酬率為 0.40%）

4. 107 年度權益報酬率（稅前淨利 / 平均權益）：3.83%。

（加計辦理退休（伍）金優惠存款影響盈餘政策因素之權益報酬率為 6.25%）

◎以合併財務報告為編製基礎。

## （五）研究發展狀況

本行為提供客戶更優質的使用體驗與更貼心的服務，近年來致力於金融科技創新，結合本行各部處行政資源與員工創意，積極研提專利申請。另為因應金融環境變遷及業務發展需要，持續蒐集分析國內外經濟金融情勢及國內主要產業動態資料，除定期編撰有關經濟金融及重要產業之分析報告外，不定期就與銀行經營相關之重大經濟金融議題撰寫專題報告，俾供本行拓展業務參考。

## 二、108 年度營業計畫概要

### （一）經營方針與重要經營政策

本行將廣續依循 5P 經營方針－「People-centered」以人為本、「Portfolio-sound」健全資產品質、「Performance-driven」績效成果驅動、「Prospection-oriented」前瞻服務導向、「Principle-based」恪守金融普世價值與原則，以及 5S 組織新文化－「Simple organization」組織單純精簡、「Simple goals」目標清楚明確、「Simple decision making process」決策過程簡化、「Simple strategy」策略簡明可行、「Simple intra-group relationship」單純和諧的內部關係，提升作業效率及優化企業文化，並以誠實、務實、踏實的態度「建構領導銀行，佈局全球市場」，戮力規劃及經營各項業務，與產業界攜手共創臺灣經濟與社會價值，並訂定下列經營方向，以達永續發展及穩健經營之目標：

1. 廣續拓展授信業務，提升整體收益，拓展民營企業放款（尤其是中小企業放款）與房貸業務，以提升放款平均利率及存放比率。
2. 強化國際佈局，透過結合國際性金融機構及當地領導銀行發展合作關係，以加速進入當地金融市場，提供更多元、優質且完善的金融服務。
3. 配合年金改革方案，逐步調整定期存款比重，以降低資金成本。此外，廣續積極推展財富管理業務，俾協助改善存款結構及增裕手續費收入。
4. 規劃「智能客服系統」，透過 24 小時智能自動應答，提供客戶豐富、貼心、安全、便利的數位化金融服務，增加客戶對本行的黏著度。
5. 建立全行防制洗錢及打擊資恐機制，並積極增強行員知法、遵法、守法之意識，以利防制洗錢及打擊資恐作業之落實。
6. 成立資通安全處，持續落實資訊安全管理制度，精進資安防禦政策及措施，健全本行資訊安全事前預防、事中偵測及事後應變策略。

7. 配合經營策略積極培養具經營管理、國際金融、行銷規劃、數位金融、資訊、授信、外匯、信託、財管及風險管理等多元化專業技能人才。
8. 賡續強化內稽、內控、風管及法遵等公司治理作為，並依據「臺灣銀行股份有限公司公司治理實務守則」強化公司治理，提升競爭力。

## （二）預期營業目標

本（108）年度營業計畫目標，係參酌過往業務成長軌跡，衡量市場趨勢及未來業務發展動能後審慎擬訂，業經主管機關財政部核定如下：

1. 存款營運量：新臺幣 35,137 億元。
2. 放款營運量：新臺幣 23,230 億元。
3. 外匯業務量：美金 3,293 億元。
4. 稅前盈餘：新臺幣 85 億元。



107年5月24日臺灣銀行法蘭克福代表人辦事處歡慶開幕，本行董事長呂桔誠（中）與法蘭克福副市長 Mr. Markus Frank（左）及我國駐德大使謝志偉（右）合影。

### 三、未來發展策略

1. 精進行員防制洗錢及打擊資恐知能，塑造良好防制洗錢及打擊資恐文化；為落實防制洗錢及打擊資恐合規性，每年委聘外部第三方機構辦理查核，以確保本行風險管控。
2. 107年設立曼谷代表人辦事處、雪梨分行及法蘭克福代表人辦事處，馬尼拉代表人辦事處於108年1月31日開業，後續預計陸續成立胡志明市、雅加達及吉隆坡代表人辦事處。
3. 本行積極投入金融科技專利申請，將持續累積專利權量能。另為推動金融商品及商業模式等創新，藉由成立創新實驗室（InnoLab），以整合跨部處創新動能，積極提升創新實力。
4. 規劃客戶端數位銀行整合服務，以虛實整合（Online to Offline, O2O）無縫接軌的網路及行動服務整合平台，提供客戶各種線上申辦服務，並提供臨櫃快速服務等功能。
5. 強化資安管理制度，並建置資安監控中心（Security Operation Center, SOC）系統，擴大監控範圍，即時分析與處理本行資安訊息及外部資安情資，提升資安監控作業及應變能力。
6. 遵循公司治理實務守則，健全審計、政風監督功能及強化管理機制。持續舉辦或贊助社會關懷公益、經濟金融論壇、臺灣銀行藝術祭等活動，以落實企業社會責任。

### 四、信用評等情形

信用評等機構	項目	評等日期	信用評等等級		展望
			長期	短期	
Standard & Poor's		107年10月	A+	A-1	穩定
Moody's Investors Service		107年11月	Aa3	P-1	穩定
中華信用評等(股)公司		107年10月	twAAA	twA-1+	穩定

回顧107年，經濟金融環境雖瞬息萬變，但全體同仁在貫徹5P經營理念及5S組織新文化，並落實推動發展政策，經營績效亮眼，盈餘再創佳績，成果豐碩。展望108年，全球經濟金融情勢仍存諸多不確定性，本行除持續支持政府經建重大政策外，亦提升組織效能、培育人才，以及強化經營團隊，冀能在各項業務成為同業標竿，以堅實臺灣銀行作為領導銀行之地位與格局。

董事長

總經理



前排左起：副總經理 | 黃瑞沐 · 副總經理 | 謝娟娟 · 董事長 | 呂桔誠 · 總經理 | 邱月琴 · 副總經理 | 林俊良

後排左起：代理總稽核 | 盧純真 · 副總經理 | 康 藝 · 副總經理 | 許志文 · 法遵長 | 林素蘭 · 副總經理 | 林麗媿



## 貳 | 銀行簡介

### 一、設立日期

本行設立於民國 35 年 5 月 20 日。

### 二、本行沿革

本行係臺灣光復後政府設立之銀行，成立之初由財政部簽奉行政院核准，接收原日治時期臺灣銀行之資產及業務，委由臺灣省行政長官公署財政處代為管理，惟自 87 年 12 月 21 日起，政府為提高行政效率，縮減組織層級，依據臺灣省政府功能業務與組織調整暫行條例規定，將本行收歸國營，由財政部依國營金融機構相關規定管理。92 年 7 月 1 日本行依據公司法之規定辦理公司登記，改制為股份有限公司，93 年 9 月 16 日奉金融監督管理委員會核准成為公開發行公司，並於 96 年 7 月 1 日與中央信託局完成合併，合併後本行業務領域跨足非銀行業務。嗣於 97 年 1 月 1 日轉型為臺灣金融控股股份有限公司之子公司，並於同年 1 月 2 日將證券、人壽等業務，分割成立「臺銀綜合證券股份有限公司」、「臺銀人壽保險股份有限公司」，另為擴大業務範疇，本行於 102 年 2 月 6 日百分之百轉投資設立「臺銀綜合保險經紀人股份有限公司」。

在臺灣經濟發展的各個階段，本行始終秉持調劑臺灣金融、扶助經濟建設、發展工商事業之宗旨，全力配合政府政策，以完成政府所賦予的使命。過去本行曾代理中央銀行的大部分業務、發行（新）臺幣、實施幣制改革、供應資金支援經建計畫等，目前則仍持續辦理軍公教退休（伍）金優惠存款業務、代理公庫業務調劑財政收支、經理新臺幣發行附隨業務、代辦政府機關採購業務、公教保險業務等政策性業務，在臺灣的經濟金融發展過程中，本行的地位甚為重要。

截至 107 年 12 月底，本行資本額為 950 億元，資產規模逾 5 兆元，存款市占率 10.48%，放款市占率 9.10%，居國內銀行龍頭寶座；另依 2018 年英國銀行家雜誌（The Banker）公布千大銀行排名，本行居全球銀行總資產排名第 127 名、第一類資本排名第 197 名。



## 參 | 公司治理報告

- 17 一、組織系統
- 19 二、董事、監察人、總經理、副總經理、各部門、分支機構主管及顧問資料
- 37 三、公司治理運作情形
- 55 四、會計師資訊
- 56 五、董事長、總經理、負責財務或會計事務之經理人，最近一年內曾任職於簽證會計師所屬事務所或其關係企業者
- 56 六、董事、監察人、經理人及依同一人或同一關係人持有同一銀行已發行有表決權股份總數超過一定比率管理辦法第十一條規定應申報股權者，其股權移轉及股權質押變動情形
- 56 七、持股比例占前十名之股東，其相互間為關係人或為配偶、二親等以內之親屬關係之資訊
- 57 八、銀行、銀行之董事、監察人、總經理、副總經理、協理、各部門及分支機構主管及銀行直接或間接控制之事業對同一轉投資事業之持股數，並合併計算綜合持股比例

# 參 | 公司治理報告

## 一、組織系統

截至 108 年 3 月底，本行組織架構包括董事會、審計委員會、董事會秘書室、董事會稽核處、總行及分行等單位，總行經理部門設有 20 部 9 處 1 所，國內分行 163 家、國際金融業務分行 1 家、國外分支機構 18 家（紐約分行、洛杉磯分行、香港分行、東京分行、新加坡分行、南非分行、倫敦分行、上海分行、廣州分行、福州分行、雪梨分行、上海嘉定支行、孟買代表人辦事處、仰光代表人辦事處、矽谷代表人辦事處、曼谷代表人辦事處、法蘭克福代表人辦事處及馬尼拉代表人辦事處）。茲將本行組織架構列示如下：

組織架構圖

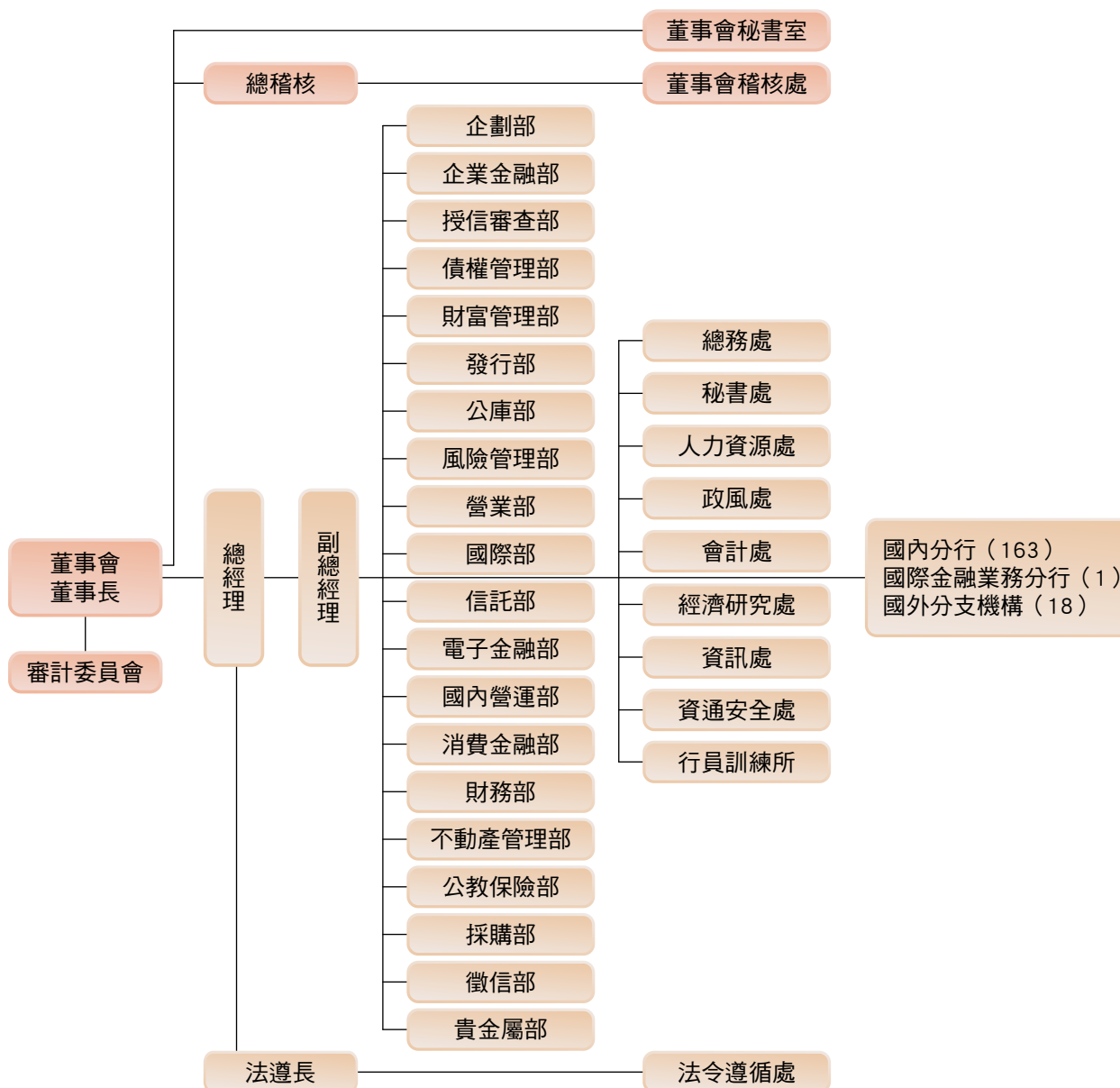

## 主要部門職掌

單位	部門職掌
董事會秘書室	掌理董事會之機要、文書業務等事宜。
董事會稽核處	掌理內部稽核業務之規劃、推動、追蹤考核及參與訂定、修正各種作業及管理章則等事宜。
企劃部	掌理章程及組織規程、年度經營計畫、總行單位考核、公共關係、法律事務等事項。
企業金融部	掌理企金業務之規劃、商品研發、行銷推展、輔導服務、行銷計畫與辦法之擬訂及管理等等事項。
授信審查部	掌理授信政策之擬訂，授信業務之審查、督導、諮詢輔導服務及管理等等事項。
債權管理部	掌理逾期放款、催收款及呆帳催收清理之規劃、審查、督導及管理等等事項。
財富管理部	掌理財富管理業務規劃、推展、考核、管理及教育訓練規劃等事項。
發行部	掌理因受託經理新臺幣發行附隨業務而生之券幣收付、運送、調節供需及整理回籠券等業務。
公庫部	掌理代理及代辦各級公庫業務、各分支庫業務之指揮監督等事項。
風險管理部	掌理風險管理政策之研擬及修正、風險管理制度之規劃設計、風險管理規章之訂定及整合等事項。
營業部	辦理一般存款、放款、匯兌及各種代理業務等營業事項。
國際部	掌理外匯業務之處理及營業等事項，以及國外金融業務及海外分支機構業務之推展、通匯關係、外匯業務之作業規劃及管理等等事項。
信託部	掌理信託業務項目及附屬業務項目等事項。
電子金融部	掌理電子金融業務之規劃、研發、行銷、整合、督導、管理考核等事項。
消費金融部	掌理消費金融、信用卡、金融卡業務之規劃、推展、管理及諮詢服務等事項。
財務部	掌理新臺幣、外幣資金調度、規劃、運用及有價證券之投資等事項。
不動產管理部	掌理營繕及房地產管理等事項。
採購部	代辦政府機關、公立學校及公營事業集中採購制度之規劃、推行等事項。
國內營運部	掌理存匯業務、自動櫃員機、國內分支機構籌設、考核、顧客投訴等管理事項。
公教保險部	代辦公教人員保險業務之規劃及推行等事項。
貴金屬部	掌理黃金、白銀等貴金屬及關稅配額等業務之研究、籌劃及推廣等事項。
徵信部	掌理徵信資料之蒐集、調查、編審及國外徵信服務等事項。
總務處	掌理庶務、出納、物品採購及勞工安全衛生等事項。
秘書處	掌理機要、文書、印信、會議、編審等事項。
人力資源處	掌理人事業務之規劃、研究及執行事項。
政風處	掌理政風法令宣導及政風規章之擬訂與修改事項。
會計處	掌理會計制度規劃及擬訂、預（決）算、統計、內部審核、聯行息結算等事項。
經濟研究處	掌理國內外經濟金融分析、銀行業務研究及各種經濟出版物之編輯等事項。
資訊處	掌理資訊業務之研究、分析、規劃與執行，資訊系統開發與建置等事項。
法令遵循處	掌理法令遵循制度、防制洗錢與打擊資恐事務之規劃、管理及執行等事項。
資通安全處	掌理資通安全政策之擬訂及資通安全業務之規劃與推動等事項。
行員訓練所	掌理行員訓練、進修計畫之規劃及執行等事項。

## 二、董事、監察人、總經理、副總經理、各部門、分支機構主管及顧問資料

## (一) 董事及監察人

## 1. 董事及監察人資料 (一)

108年3月29日

職稱	國籍	姓名	性別	選(就)任日期	任期	初次選任日期	主要經(學)歷	目前兼任本行及其他公司之職務
董事長	中華民國	呂桔誠	男	1070803	1100802	1050831	美國西北大學, Kellogg School 管理碩士 國立政治大學銀行學系商學士 行政院政務委員 財政部部長 中央銀行理事會理事 兆豐金融控股暨兆豐國際商業銀行董事長 臺灣銀行董事長 臺灣土地銀行總經理 經濟部國營事業委員會副主任委員 美國紐約銀行紐約總行 Vice President 中華民國銀行商業同業公會全國聯合會理事長 台灣省銀行商業同業公會聯合會理事長 臺灣證券交易所股份有限公司董事 臺灣期貨交易所股份有限公司董事 財團法人金融聯合徵信中心董事 中華電信股份有限公司董事暨執行副總經理 中國鋼鐵股份有限公司董事 國立中山大學財務管理學系榮譽講座教授 國立清華大學計量財務金融學系兼任教授	臺灣金融控股(股)公司董事長 中華民國銀行商業同業公會全國聯合會理事長 臺灣證券交易所股份有限公司董事 臺灣期貨交易所股份有限公司董事 財團法人中華民國對外貿易發展協會董事 財團法人金融聯合徵信中心董事 財團法人台灣金融研訓院董事 台北市銀行商業同業公會常務理事 國立中山大學財務管理學系榮譽講座教授 國立清華大學計量財務金融學系兼任教授
常務董事	中華民國	邱月琴	女	1070820	1100802	1070820	臺灣大學經濟學系學士 臺灣銀行副總經理 臺灣聯合銀行董事 華南金融控股(股)公司董事 台灣電力(股)公司監察人 國泰世華商業銀行董事 臺灣銀行授信審查部經理 臺灣銀行香港分行經理	臺灣銀行總經理 兆豐金融控股(股)公司董事 台北外匯經紀(股)公司董事 財團法人台灣中小企業聯合輔導基金會董事 中華民國銀行商業同業公會全國聯合會顧問 中華民國銀行商業同業公會全國聯合會金融業拆款中心召集人 台北市銀行商業同業公會顧問
獨立常務董事	中華民國	蔡明芳	男	1070803	1100802	1070803	中央大學產業經濟學博士 東吳大學國際經營與貿易學系兼任教授 中央大學產業經濟所兼任教授 臺銀綜合證券(股)公司獨立董事 第一金人壽保險(股)公司獨立董事	淡江大學產業經濟學系與經濟學系合聘教授 臺灣金融控股(股)公司獨立董事 臺灣銀行審計委員會召集人 聯合再生能源(股)公司獨立董事 啟航貳創業投資(股)公司董事 上智生技創業投資(股)公司董事 大華創業投資(股)公司董事
常務董事	中華民國	阮清華	男	1070803	1100802	1070803	臺灣大學法律系學士 政治大學企業管理系學士 財政部國庫署署長 財政部中區國稅局局長 財政部主任秘書	財政部常務次長

職稱	國籍	姓名	性別	選(就)任日期	任期	初次選任日期	主要經(學)歷	目前兼任本行及其他公司之職務
常務董事	中華民國	張俊仁	男	1070803	1100802	1070803	中興大學(現台北大學)經濟學博士 中央研究院經濟研究所副研究員 中央研究院經濟研究所助理研究員 中山大學經濟學系合聘教授 輔仁大學經濟學系合聘教授 中央大學經濟學系合聘教授	中央研究院經濟研究所研究員及副所長
獨立董事	中華民國	陳明進	男	1070912	1100802	1010731 (1010731-1070802)	美國亞歷桑納州立大學會計博士 政治大學會計學系主任 美國傅爾布萊特國際交換學者 臺北市府訴願審議委員會委員	臺灣銀行審計委員會委員 政治大學會計學系專任教授 中裕新藥(股)公司獨立董事 財政部訴願審議委員會委員 財政部納稅者權利保護諮詢會委員 潤泰精密材料(股)公司獨立董事 臺灣證券交易所(股)公司董事
獨立董事	中華民國	王衍智	男	1070910	1100802	1070910	臺灣大學財務金融研究所博士 臺灣大學財務金融學系副教授 元智大學財務金融學系副教授	臺灣銀行審計委員會委員 臺灣大學財務金融學系專任教授
董事	中華民國	陳南光	男	1070803	1100802	1070322	美國明尼蘇達大學經濟學博士 國立臺灣大學經濟學系教授、副教授、助理教授 美國明尼蘇達大學講師	中央銀行副總裁 中美洲銀行(CABEI)中華民國副理事 亞洲開發銀行(ADB)中華民國副理事
董事	中華民國	呂秋香	女	1070803	1100802	1060831	臺灣大學政治學研究所碩士 行政院主計總處主任秘書 行政院退除役官兵輔導委員會會計長	行政院主計總處基金預算處處長 財團法人中小企業信用保證基金監察人
董事	中華民國	陳泉錫	男	1070803	1100802	1050825	政治大學資訊管理博士 法務部資訊處處長 財政部財稅資料中心組長	財政部財政資訊中心主任
董事	中華民國	何怡澄	女	1071012	1100802	1071012	美國休士頓大學經濟學博士 政治大學財政學系副教授、助理教授	政治大學財政學系專任教授兼系主任
董事	中華民國	許惠峰	男	1070803	1100802	1070803	美國聖路易華盛頓大學法學博士 中國文化大學法律學系主任	中國文化大學法學院專任教授兼院長暨推廣教育長 龐波國際法律事務所首席資深顧問/台灣律師/仲裁人
董事	中華民國	吳德仁	男	1070803	1100802	1070803	大葉大學管理學院碩士班財務金融組碩士 臺灣銀行中級專員兼職工福利委員會總幹事、資訊處科長	臺灣銀行高級專員兼職工福利委員會總幹事
董事	中華民國	林政潭	男	1070803	1100802	1070803	大葉大學管理學院碩士班財務金融組碩士 臺灣銀行彰化分行初級襄理、臺中分行初級襄理	臺灣銀行彰化分行中級襄理

註 1：本行董事均為臺灣金融控股股份有限公司代表。

註 2：本行由臺灣金融控股股份有限公司持有 100% 股權（股數 95 億股）；臺灣金融控股股份有限公司由財政部持有 100% 股權（股數 90 億股）。

註 3：本行董事均無配偶或二親等以內關係之其他主管、董事或監察人。

## 2. 法人股東之主要股東

108年3月29日

法人股東名稱	法人股東之主要股東
臺灣金融控股股份有限公司	財政部

## 3. 董事及監察人資料（二）

108年3月29日

姓名	條件	是否具有五年以上工作經驗 及下列專業資格			符合獨立性情形（註）										兼任其他公開發行 公司獨立董事家數		
		商務、法務、 財務、會計或 銀行業務所須 相關科系之公立 大專院校 講師以上	法官、檢察官、 律師、會計師或 其他與銀行業務 所需之國家考試 及格領有證書之 專門職業及 技術人員	商務、法務、 財務、會計或 銀行業務所須之 工作經驗	1	2	3	4	5	6	7	8	9	10			
呂桔誠	V		V	V		V	V		V	V	V	V					0
邱月琴			V	V	V	V	V	V	V	V	V	V	V				0
蔡明芳	V			V	V	V	V		V	V	V	V					2 (臺灣金控公司、 聯合再生能源公司)
阮清華			V	V	V	V		V	V	V	V	V					0
張俊仁	V			V	V	V	V	V	V	V	V	V	V				0
陳明進	V	V	V	V	V	V	V	V	V	V	V	V	V				2 (中裕新藥公司、 潤泰精材公司)
王衍智	V			V	V	V	V	V	V	V	V	V	V				0
陳南光	V			V	V	V	V	V	V	V	V	V	V				0
呂秋香			V	V	V	V	V	V	V	V	V	V	V				0
陳泉錫			V	V	V	V	V	V	V	V	V	V	V				0
何怡澄	V			V	V	V	V	V	V	V	V	V	V				0
許惠峰	V	V		V	V	V	V	V	V	V	V	V	V				0
吳德仁			V		V	V	V	V	V	V	V	V	V				0
林政潭			V	V	V	V	V	V	V	V	V	V	V				0

註：各董事、監察人於選任前二年及任職期間符合下述各條件者，請於各條件代號下方空格中打“V”。

- (1) 非為銀行或其關係企業之受僱人。
- (2) 非銀行之關係企業之董事、監察人（但如為銀行或其母公司、子公司依證券交易法或當地國法令設置之獨立董事者，不在此限）。
- (3) 非本人及其配偶、未成年子女或以他人名義持有銀行已發行股份總額百分之一以上或持股前十名之自然人股東。
- (4) 非前三款所列人員之配偶、二親等以內親屬或三親等以內直系血親親屬。
- (5) 非直接持有銀行已發行股份總額百分之五以上法人股東之董事、監察人或受僱人，或持股前五名法人股東之董事、監察人或受僱人。
- (6) 非與銀行有財務或業務往來之特定公司或機構之董事（理事）、監察人（監事）、經理人或持股百分之五以上股東。
- (7) 非為銀行或關係企業提供商務、法務、財務、會計等服務或諮詢之專業人士、獨資、合夥、公司或機構之企業主、合夥人、董事（理事）、監察人（監事）、經理人及其配偶。但依股票上市或於證券商營業處所買賣公司新資訊委員會設置及行使職權辦法第七條履行職權之薪資報酬委員會成員，不在此限。
- (8) 未與其他董事間具有配偶或二親等以內之親屬關係。
- (9) 未有公司法第 30 條各款情事之一。
- (10) 未有公司法第 27 條規定以政府、法人或其代表人當選。

## (二) 總經理、副總經理、各部門及分支機構主管資料

108年4月2日

職稱	國籍	姓名	性別	選(就)任日期	主要學歷	目前兼任其他公司之職務	具配偶或二親等以內關係之經理人		
							職稱	姓名	關係
總經理	中華民國	邱月琴	女	1070820	國立臺灣大學經濟學系	兆豐金融控股(股)公司董事 台北外匯經紀(股)公司董事 財團法人台灣中小企業聯合輔導基金會董事 中華民國銀行商業同業公會全國聯合會顧問 中華民國銀行商業同業公會全國聯合會金融業拆款中心召集人 台北市銀行商業同業公會顧問			
副總經理派兼公庫部經理	中華民國	謝娟娟	女	1030806	國立臺灣大學財務金融學系碩士	第一金融控股(股)公司董事			
副總經理	中華民國	黃瑞沐	男	1060609	私立明志工業專科學校機械工程科	中國茶業聯營(股)公司董事	南新莊分行	蘇素珍	配偶
副總經理兼董事會秘書室主任秘書	中華民國	林俊良	男	1061117	私立淡江文理學院銀行保險學系	華南金融控股(股)公司董事 華南商業銀行董事 台灣金融資產服務(股)公司監察人			
副總經理	中華民國	許志文	男	1070423	私立東吳大學經濟學系	華南金融控股(股)公司董事 華南商業銀行董事			
副總經理派兼企劃部經理	中華民國	康 藝	女	1070720	美國印地安納大學經濟學研究所碩士	第一金融控股(股)公司董事 中華民國信託業商業同業公會理事兼管理訓練委員會主任委員 財團法人台北外匯市場發展基金會研究發展委員會委員			
副總經理兼企業金融部經理	中華民國	林麗媛	女	1071130	國立政治大學銀行學系	臺灣中小企業銀行董事			
董事會稽核處專門委員兼副處長暫代理總稽核職務	中華民國	盧純真	女	1080116	國立政治大學行政管理碩士學程碩士				
法遵長	中華民國	林素蘭	女	1040429	澳洲新南威爾斯大學法律研究所碩士	兼代臺灣金融控股股份有限公司法遵長職務 中華民國銀行商業同業公會全國聯合會金融法規紀律委員會委員			
營業部經理	中華民國	王素娥	女	1070716	私立淡江大學管理科學研究所碩士	財團法人台灣中小企業聯合輔導基金會監察人			
發行部經理	中華民國	潘榮耀	男	1050902	國立政治大學財政研究所碩士	臺銀綜合證券股份有限公司董事 中華民國銀行商業同業公會全國聯合會拆款中心執行秘書			
信託部經理	中華民國	吳慕瑛	女	1070116	國立政治大學企業管理學系	中華民國信託業商業同業公會財務稅務委員會委員			
國際部經理	中華民國	吳剛勤	男	1050116	泰國亞洲理工學院企業管理學系碩士	臺銀綜合證券股份有限公司監察人 中華民國銀行商業同業公會全國聯合會國際金融委員會委員			
徵信部經理	中華民國	姚梨鈴	女	1070716	國立空中大學商學系	財團法人中小企業信用保證基金政府代表董事			



職稱	國籍	姓名	性別	選(就)任日期	主要學歷	目前兼任其他公司之職務	具配偶或二親等以內關係之經理人		
							職稱	姓名	關係
秘書處處長	中華民國	吳蒼泰	男	1070716	國立成功大學企業管理學系	臺灣聯合銀行董事 臺億建築經理(股)公司董事			
人力資源處處長	中華民國	戴士原	男	1080116	國立臺灣工業技術學院機械工程學系	臺灣中小企業銀行常務董事			
會計處處長	中華民國	張麗珍	女	1060607	私立東吳大學會計(學)系碩士	中華民國銀行商業同業公會全國聯合會內部管理委員會委員 中華民國銀行商業同業公會全國聯合會金融研究訓練發展基金管理委員會秘書			
資訊處處長	中華民國	朱永榕	男	1060413	泰國亞洲理工學院電子計算機科學學系碩士	兼任臺灣金融控股股份有限公司資訊處資訊長職務 財宏科技公司董事 中華民國銀行商業同業公會全國聯合會金融業務電子化委員會主任委員 中華民國銀行商業同業公會全國聯合會憑證政策管理委員會委員 財金資訊股份有限公司金融資訊系統跨行業務參加規約執行委員會委員			
經濟研究處處長 (臺灣金融控股股份有限公司副總經理兼代)	中華民國	歐興祥	男	1080401	美國喬治亞州立大學經濟學系博士	中華民國銀行商業同業公會全國聯合會金融研究訓練發展基金管理委員會執行秘書 中華民國銀行商業同業公會全國聯合會研究與發展委員會主任委員			
法令遵循處處長	中華民國	陳蕙萍	女	1061016	杜蘭大學法律研究所碩士	兼任臺灣金融控股股份有限公司法令遵循處處長職務			
不動產管理部經理	中華民國	王淑貞	女	1060116	國立臺灣大學法律學系	唐榮鐵工廠(股)公司董事 中華開發金融控股(股)公司董事			
政風處處長	中華民國	孔憲臺	男	1070821	國立臺灣師範大學政治學研究所博士	兼任臺灣金融控股股份有限公司政風處處長職務			
行員訓練所所長	中華民國	周彬	女	1060106	美國南加州大學企業管理學系碩士	財團法人台灣金融研訓院董事			
總務處處長	中華民國	王源遠	男	1080116	私立淡江大學財務金融研究所碩士	財團法人台灣票據交換所董事 臺億建築經理(股)公司董事			
授信審查部經理	中華民國	陳文章	男	1070716	私立淡江大學企業經營碩士	臺灣產物保險(股)公司董事 中華民國銀行商業同業公會全國聯合會授信業務委員會委員 中國茶業聯營(股)公司董事			
消費金融部經理	中華民國	吳美齡	女	1070725	國立東華大學國際企業學系碩士	中華民國銀行商業同業公會全國聯合會授信業務委員會消費金融組組員 臺灣產物保險(股)公司董事			
財務部副經理暫代經理職務	中華民國	陶克柔	女	1080401	美國奧克拉荷馬大學企研所碩士				
債權管理部經理	中華民國	堯明仁	男	1060609	私立東吳大學經濟學系	中影(股)公司董事			

職稱	國籍	姓名	性別	選(就)任日期	主要學歷	目前兼任其他公司之職務	具配偶或二親等以內關係之經理人		
							職稱	姓名	關係
電子金融部經理	中華民國	盧建志	男	1070716	國立臺北工業專科學校電機工程科	中華民國銀行商業同業公會全國聯合會憑證政策管理委員會業務組召集人 中華民國銀行商業同業公會全國聯合會憑證政策管理委員會委員 中華民國銀行商業同業公會全國聯合會金融業務電子化委員會技術標準組召集人 中華民國銀行商業同業公會全國聯合會金融業務電子化委員會委員 中華民國銀行商業同業公會全國聯合會電子支付業務委員會法規風險組召集人 中華民國銀行商業同業公會全國聯合會電子支付業務委員會委員			
風險管理部經理	中華民國	王粹馨	女	1070423	國立中央大學財務金融學系碩士	臺銀綜合保險經紀人(股)公司董事 中華民國銀行商業同業公會全國聯合會風險管理委員會委員			
財富管理部經理	中華民國	蘇淑琳	女	1070904	私立輔仁大學國際貿易學系	中華民國銀行商業同業公會全國聯合會財富管理業務委員會委員			
採購部經理	中華民國	陳建良	男	1080116	政治大學國貿系	中國茶業聯營(股)公司董事 財政部採購稽核小組稽核委員			
貴金屬部經理	中華民國	邱進賢	男	1030116	美國諾瓦大學企管研究所碩士	臺億建築經理(股)公司董事 臺灣產物保險(股)公司董事			
公教保險部經理	中華民國	夏慧芸	女	1060116	輔仁大學經濟系	財團法人台灣手工業推廣中心監察人 臺銀人壽保險股份有限公司監察人			
國內營運部經理	中華民國	康正全	男	1060609	私立淡江大學統計學系	台灣金聯資產管理(股)公司監察人 臺灣中小企業銀行董事			
資通安全處處長	中華民國	邱顯堂	男	1070831	國立成功大學資訊工程學系碩士	中華民國銀行商業同業公會全國聯合會金融業務電子化委員會秘書			
國際金融業務分行經理暫兼國際部副經理	中華民國	王育貞	女	1061229	美國羅徹斯特大學企業管理學系碩士				
紐約分行經理	中華民國	施與立	男	1040824	美國南加州大學企業管理學系碩士				
洛杉磯分行經理	中華民國	王迪康	男	1080201	英國席勒國際大學企業管理學系碩士				
香港分行經理	中華民國	吳佳曉	男	1020829	美國長島大學企業管理學系碩士				
東京分行經理	中華民國	陳逸琳	男	1070102	美國喬治華盛頓大學企業管理學系碩士				
新加坡分行經理	中華民國	何錦昌	男	1080118	美國羅徹斯特大學企業管理學系碩士				
南非分行經理	中華民國	蔣中川	男	1071228	美國紐約市立大學財務金融學系碩士				
倫敦分行經理	中華民國	曹健行	男	1061127	SACRED HEART UN. 企業管理學系碩士				

職稱	國籍	姓名	性別	選(就)任日期	主要學歷	目前兼任其他公司之職務	具配偶或二親等以內關係之經理人		
							職稱	姓名	關係
上海分行經理	中華民國	洪明坤	男	1031231	美國奧克拉荷馬市大學企業管理學系碩士				
廣州分行經理	中華民國	陳清溝	男	1061201	國立中興大學農業經濟學系				
福州分行經理	中華民國	邱志銘	男	1050606	美國喬治華盛頓大學商學系碩士				
雪梨分行經理	中華民國	李仁明	男	1070116	美國賓州州立大學企業管理學系碩士				
上海嘉定支行經理	中華民國	廖俊宏	男	1070531	國立空中大學商學系				
新加坡分行副經理兼孟買代表人辦事處主任	中華民國	廖昭男	男	1070618	美國愛荷華州立大學財務金融學系碩士				
仰光代表人辦事處主任兼吉隆坡代表人辦事處籌備處主任	中華民國	莊祖雄	男	1060501	輔仁大學國貿系				
洛杉磯分行副經理兼矽谷代表人辦事處主任	中華民國	劉炳宏	男	1080110	私立中國文化大學國際貿易學系				
曼谷代表人辦事處主任	中華民國	留國賓	男	1070727	泰國亞洲理工學院企業管理學系碩士				
法蘭克福代表人辦事處主任	中華民國	霍霖	男	1070622	美國愛荷華州立大學企業管理學系碩士				
馬尼拉代表人辦事處主任	中華民國	李樹森	男	1080131	國立高雄工業專科學校機械工程科				
胡志明市代表人辦事處籌備處主任	中華民國	陳王川	男	1060619	美國休士頓大學企業管理學系碩士				
雅加達代表人辦事處籌備處主任	中華民國	左文華	男	1061204	美國喬治華盛頓大學財務管理學系碩士				
館前分行經理	中華民國	胡宜謙	男	1050716	國立臺灣大學商學系				
基隆分行經理	中華民國	江仁湧	男	1060116	國立臺灣海洋學院航運管理學系	臺灣省銀行商業同業公會聯合會理事			
延平分行經理	中華民國	李銘桐	男	1050116	臺灣省立臺北商業專科學校銀行保險科				
中山分行經理兼永吉簡易型分行經理	中華民國	連杏芬	女	1070116	國立成功大學企業管理學系				
板橋分行經理兼北府簡易型分行經理	中華民國	周紹義	男	1060116	國立空中大學商學系	新北市銀行商業同業公會常務理事 臺灣省銀行商業同業公會聯合會顧問			

職稱	國籍	姓名	性別	選(就)任日期	主要學歷	目前兼任其他公司之職務	具配偶或二親等以內關係之經理人		
							職稱	姓名	關係
南門分行經理	中華民國	吳金泉	男	1070116	大葉大學管理學院碩士班財務金融組碩士				
公館分行經理兼臺電簡易型分行經理	中華民國	辜婉芳	女	1060716	國立政治大學財政學系碩士				
北投分行經理	中華民國	鄧淑貞	女	1080116	私立輔仁大學企業管理學系				
三重分行經理	中華民國	邱翠芬	女	1070716	國立東華大學國際企業(管理)學系碩士	新北市銀行商業同業公會常務理事			
城中分行經理	中華民國	朱添祺	男	1060116	私立淡水工商管理學院國際貿易學系				
民權分行經理	中華民國	林宜保	女	1080116	國立政治大學法律學系				
連城分行經理	中華民國	陳材燦	男	1070725	國立政治大學行政管理碩士學程碩士				
松江分行經理	中華民國	華科	男	1070716	美國奧克拉荷馬州立中央大學企業管理學系碩士				
龍山分行經理	中華民國	莊瓊玲	女	1070716	中興大學企管系				
忠孝分行經理	中華民國	柳進興	男	1060116	國立臺灣大學法律學系				
信義分行經理兼東門簡易型分行經理；兼愛國簡易型分行經理	中華民國	文建芬	女	1080116	國立臺灣科技大學財務金融學系碩士				
松山分行經理	中華民國	陳姿宇	女	1050116	國立政治大學銀行學系				
中和分行經理	中華民國	胡心慈	女	1070116	私立淡江大學管理(技術)研究所碩士				
士林分行經理	中華民國	陳碧玫	女	1080116	逢甲大學國際貿易學系				
新莊分行經理	中華民國	吳妙壽	男	1060609	銘傳大學財務金融(學)系碩士				
樹林分行經理	中華民國	陳惠玲	女	1060317	國立政治大學銀行學系				
新店分行經理	中華民國	顏世餘	男	1050716	私立東吳大學企業管理學系				
民生分行經理	中華民國	陳淑貞	女	1050116	國立臺灣大學政治學系碩士				
臺北世貿中心分行經理	中華民國	朱子斌	男	1070116	私立中原理工學院國際貿易學系				
大安分行經理	中華民國	李美伶	女	1060716	國立政治大學行政管理碩士學程碩士				

職稱	國籍	姓名	性別	選(就)任日期	主要學歷	目前兼任其他公司之職務	具配偶或二親等以內關係之經理人		
							職稱	姓名	關係
華江分行經理	中華民國	劉梅音	女	1080116	臺灣省立海洋學院航運管理學系				
敦化分行經理	中華民國	房秀岱	女	1060609	私立中國文化大學國際貿易學系				
南港分行經理	中華民國	楊貴永	男	1070116	私立淡江大學財務金融學系碩士				
和平分行經理	中華民國	汪威信	男	1060716	國立臺灣大學財務金融學系碩士				
中崙分行經理	中華民國	林文瑛	女	1080116	國立臺中商業專科學校銀行保險科				
土城分行經理	中華民國	林福炎	男	1070716	淡江大學工商管理系				
仁愛分行經理	中華民國	鄧昭宗	男	1070116	國立政治大學經營管理學程高階經營班碩士				
圓山分行經理	中華民國	王嬌琪	女	1070801	國立空中大學商學系				
五股分行經理	中華民國	呂進忠	男	1060609	國立中興大學合作經濟學系				
天母分行經理	中華民國	倪明祥	男	1070116	國立中興大學統計學系				
淡水分行經理	中華民國	李俊儀	男	1070725	私立中國文化大學經濟學系				
內湖分行經理	中華民國	王淑芳	女	1070716	私立輔仁大學經濟學系				
汐止分行經理	中華民國	鍾春娜	女	1040716	私立淡江大學企業經營碩士		馬祖分行經理	林裕哲	配偶
群賢分行經理	中華民國	梁美玲	女	1050716	私立淡江大學管理科學企業經營在職專班碩士				
文山分行經理	中華民國	余秋伶	女	1070716	國立空中大學商學系				
蘆洲分行經理	中華民國	孫淑美	女	1080116	銘傳大學財務金融(學)系碩士				
臺北港分行經理	中華民國	詹勳興	男	1070716	國立空中大學商學系				
東湖分行經理	中華民國	蔡梅雀	女	1080116	私立銘傳管理學院財務金融學系碩士				
南港軟體園區分行經理	中華民國	金培芳	女	1070518	國立中興大學企業管理學系碩士				
木柵分行經理	中華民國	黃麗清	女	1060716	私立中國文化大學經濟學系				

職稱	國籍	姓名	性別	選(就)任日期	主要學歷	目前兼任其他公司之職務	具配偶或二親等以內關係之經理人		
							職稱	姓名	關係
武昌分行經理	中華民國	湛竹明	女	1080116	實踐大學企業管理學系碩士				
臺北分行經理	中華民國	李煥鈴	男	1060609	私立淡江文理學院銀行學系				
金山分行經理	中華民國	雷麗青	女	1060116	國立空中大學商學系				
信安分行經理	中華民國	劉威震	男	1060716	私立世界新聞傳播學院大眾傳播學系				
劍潭分行經理	中華民國	王啟明	男	1060116	政治大學國際貿易研究所碩士				
萬華分行經理	中華民國	許淑惠	女	1080116	國立臺灣海洋學院航運管理學系				
板新分行經理	中華民國	李堂安	男	1060609	國立中興大學合作經濟學系				
新永和分行經理	中華民國	陳曾椿	男	1050716	私立淡江大學國際企業學系碩士				
南新莊分行經理	中華民國	蘇素珍	女	1020716	私立輔仁大學會計學系		副總經理	黃瑞沐	配偶
新湖分行經理	中華民國	王麗娟	女	1060116	美國紐約市立大學經濟學系碩士				
臺北國際機場分行經理	中華民國	周碧娥	女	1060116	政治大學國際貿易系				
新莊副都心分行經理	中華民國	張朝閔	男	1080116	國立臺北大學企業管理(學)系碩士				
新竹分行經理	中華民國	朱錫欽	男	1070716	私立逢甲學院保險學系碩士	財團法人台灣票據交換所新竹市分所主任 新竹市銀行商業同業公會理事長			
桃園分行經理	中華民國	何明堯	男	1070716	私立明志工業專科學校電機工程科	財團法人台灣票據交換所桃園市分所主任 桃園市銀行商業同業公會理事長			
苗栗分行經理	中華民國	許乾義	男	1060313	中華大學財務管理學系	財團法人台灣票據交換所苗栗縣分所主任 苗栗縣銀行商業同業公會理事長			
中壢分行經理	中華民國	舒致群	男	1070716	私立淡江文理學院會計學系				
頭份分行經理	中華民國	徐美惠	女	1040716	國立成功大學企業管理學系	苗栗縣銀行商業同業公會常務理事			
竹北分行經理	中華民國	楊長淇	男	1070716	國立政治大學法律系				
新竹科學園區分行經理	中華民國	周春鳳	女	1070716	臺灣省立臺中商業專科學校國際貿易科				
桃園國際機場分行經理	中華民國	曹金合	男	1060116	開南大學財務金融學系碩士				

職稱	國籍	姓名	性別	選(就)任日期	主要學歷	目前兼任其他公司之職務	具配偶或二親等以內關係之經理人		
							職稱	姓名	關係
平鎮分行經理	中華民國	王櫻芳	女	1070716	國立中央大學財務金融學系碩士				
南崁分行經理	中華民國	曾正雄	男	1070716	臺灣省立臺北商業專科學校電子計算機工程科				
內壢分行經理	中華民國	賴碧珠	女	1060317	私立輔仁大學經濟學系				
北大路分行經理	中華民國	章麗婉	女	1070716	淡江大學合作經濟系				
建國分行經理	中華民國	邱明珠	女	1070423	私立輔仁大學經濟學系		新明分行經理	陳月球	兄嫂
東桃園分行經理	中華民國	石哲宇	男	1070716	逢甲大學企業管理學系				
龍潭分行經理	中華民國	官瑞璋	男	1070423	私立中國文化學院企業管理學系				
林口分行經理	中華民國	何詩雄	男	1050116	東海大學經濟學系				
新明分行經理	中華民國	陳月球	女	1070716	國立臺灣海洋學院航運管理學系		建國分行經理	邱明珠	夫妹
六家分行經理	中華民國	江泰豐	男	1070716	國立政治大學銀行學系				
亞砂創新分行經理	中華民國	羅濟旺	男	1080402	私立龍華工業專科學校工業管理科				
臺中分行經理	中華民國	陳文郁	男	1010716	私立淡江大學管理(技術)研究所碩士	財團法人台灣票據交易所台中市分所主任			
中興新村分行經理	中華民國	劉慶桐	男	1060116	亞洲大學管理學院經營管理研究所碩士				
彰化分行經理	中華民國	溫哲選	男	1020116	東海大學企業管理學系	臺灣省銀行商業同業公會聯合會常務理事 彰化縣銀行商業同業公會理事長			
豐原分行經理	中華民國	楊英烈	男	1040716	東海大學經濟學系	臺中市直轄市銀行商業同業公會理事長			
南投分行經理	中華民國	陳絮美	女	1060716	國立空中大學商學系	財團法人台灣票據交易所南投縣分所主任			
霧峰分行經理	中華民國	白旭然	男	1060116	逢甲大學銀行保險學系				
潭子分行經理	中華民國	許萌馨	女	1080116	國立臺中技術學院附設進修學院會計學系				
員林分行經理	中華民國	王翠琴	女	1030716	國立政治大學法律學系				
復興分行經理	中華民國	洪明義	男	1070716	東海大學會計學系				

職稱	國籍	姓名	性別	選(就)任日期	主要學歷	目前兼任其他公司之職務	具配偶或二親等以內關係之經理人		
							職稱	姓名	關係
臺中港分行經理	中華民國	曾金燦	男	1040716	東海大學經濟學系				
埔里分行經理	中華民國	鄭桐木	男	1060116	國立中興大學經濟學系				
健行分行經理	中華民國	王世謙	男	1040116	國立中興大學財務金融學系碩士				
大甲分行經理	中華民國	林妙姿	女	1080116	朝陽科技大學財務金融(學)系碩士				
黎明分行經理	中華民國	張煥卿	男	1060116	國立中興大學財稅學系				
大雅分行經理	中華民國	洪麗玉	女	1070716	國立空中大學商學系				
臺中工業區分行經理	中華民國	蔡正一	男	1080116	東海大學經濟學系				
水湳分行經理	中華民國	陳清松	男	1050116	東海大學企業管理學系				
大里分行經理	中華民國	陳列英	女	1060313	國立政治大學法律學系				
西屯分行經理	中華民國	許地增	男	1050116	國立空中大學商學系				
鹿港分行經理	中華民國	許智鈞	男	1060313	私立中原大學企業管理學系				
梧棲分行經理	中華民國	李麗容	女	1070716	臺灣省立臺中商業專科學校會計統計科				
太平分行經理	中華民國	蔡佳錡	女	1080116	國立政治大學經濟學系				
德芳分行經理	中華民國	李佳玗	女	1060116	臺灣省立臺中商業專科學校國際貿易科				
臺中科學園區分行經理	中華民國	周麗珠	女	1070716	國立臺中商業專科學校國際貿易科				
北臺中分行經理	中華民國	趙鳳鶯	女	1080116	國立空中大學商學系				
中都分行經理	中華民國	羅偉功	男	1040716	國立暨南國際大學國際企業(管理)學系碩士				
臺中國際機場分行經理	中華民國	趙文忠	男	1060716	逢甲大學會計學系				
臺中精密園區分行經理	中華民國	陳倩瑜	女	1060601	私立輔仁大學經濟學系				
臺南分行經理	中華民國	鄭調鄉	男	1070725	國立中興大學企業管理學系	財團法人台灣票據交換所台南市分所主任 臺南市銀行商業同業公會理事長			



職稱	國籍	姓名	性別	選(就)任日期	主要學歷	目前兼任其他公司之職務	具配偶或二親等以內關係之經理人		
							職稱	姓名	關係
嘉義分行經理	中華民國	張國強	男	1050116	國立中山大學企業管理學系碩士	財團法人台灣票據交換所嘉義市分所主任 嘉義市銀行商業同業公會理事長 臺灣省銀行商業同業公會聯合會監事			
新營分行經理	中華民國	曾金寬	男	1070116	國立臺灣大學商學系				
斗六分行經理	中華民國	荷傳銘	男	1030716	國立臺北大學國際財務金融碩士	財團法人台灣票據交換所雲林縣分所主任 臺灣省銀行商業同業公會聯合會理事 雲林縣銀行商業同業公會理事長			
安平分行經理	中華民國	劉逸群	女	1070116	美國俄亥俄州州立大學企業管理碩士				
太保分行經理	中華民國	王素鑾	女	1040116	私立輔仁大學企業管理學系	臺灣省銀行商業同業公會聯合會理事 嘉義縣銀行商業同業公會理事長			
永康分行經理	中華民國	張峻源	男	1070116	成功大學企業管理研究所碩士				
安南分行經理	中華民國	林銘鈺	男	1070716	國立成功大學企業管理研究所碩士				
臺南科學園區分行經理	中華民國	林旭榕	男	1070116	政治大學會計學系				
虎尾分行經理	中華民國	陳山架	男	1070716	國立成功大學企業管理學系	雲林縣銀行商業同業公會理事			
嘉北分行經理	中華民國	郭萬祥	男	1080116	國立成功大學統計學系				
仁德分行經理	中華民國	王振亞	男	1040716	私立淡水工商管理專科學校會計統計科				
臺南創新園區分行經理	中華民國	劉永泰	男	1070116	私立輔仁大學會計學系				
嘉南分行經理	中華民國	陳漢林	男	1080116	私立東吳大學法律學系				
南都分行經理	中華民國	高銘澤	男	1020716	國立成功大學企業管理學系				
六甲頂分行經理	中華民國	陳吳政	男	1070116	成功大學企業管理研究所碩士				
高雄分行經理	中華民國	鄭恩賜	男	1070116	私立逢甲學院財稅學系	財團法人台灣票據交換所高雄市分所主任 財團法人中華循理會聖光神學院基金會董事 高雄市銀行商業同業公會顧問			
屏東分行經理	中華民國	陳明哲	男	1070116	私立東吳大學企業管理學系	財團法人台灣票據交換所屏東縣分所主任 屏東縣銀行商業同業公會理事長			
高雄加工出口區分行經理	中華民國	陳清山	男	1050116	國立成功大學交通管理(科學)學系碩士				
鳳山分行經理	中華民國	吳炳松	男	1070725	國立高雄第一科技大學財務管理學系碩士				

職稱	國籍	姓名	性別	選(就)任日期	主要學歷	目前兼任其他公司之職務	具配偶或二親等以內關係之經理人		
							職稱	姓名	關係
左營分行經理	中華民國	王美玉	女	1050116	國立中山大學企業管理學系碩士				
前鎮分行經理	中華民國	盧阿柑	女	1060725	國立政治大學銀行學系				
鼓山分行經理	中華民國	邱南雄	男	1050716	國立成功大學企業管理學系				
三民分行經理	中華民國	陳永清	男	1050716	國立高雄第一科技大學金融營運系碩士	高雄市銀行商業同業公會理事			
岡山分行經理	中華民國	張簡奉周	男	1070116	成功大學會計系				
新興分行經理	中華民國	魏秀峰	男	1070116	國立成功大學附設空中商業專科進修補習學校國際貿易科				
苓雅分行經理	中華民國	王彩霞	女	1070716	國立中山大學企業管理學系碩士				
三多分行經理	中華民國	張哲嘉	男	1060928	國立空中大學商學系				
潮州分行經理	中華民國	陳銀雪	女	1060116	國立屏東科技大學高階經營碩士班碩士	屏東縣銀行商業同業公會常務監事			
楠梓分行經理	中華民國	蘇信忠	男	1030116	逢甲大學經濟學系				
大昌分行經理	中華民國	林若容	女	1040716	國立政治大學統計學系				
五甲分行經理	中華民國	張金樹	男	1060928	國立成功大學附設空中商業專科進修補習學校銀行保險科				
博愛分行經理	中華民國	黃麗美	女	1050716	私立中國文化大學國際貿易學系				
中庄分行經理	中華民國	高順風	男	1050716	私立逢甲學院企業管理學系				
東港分行經理	中華民國	陳順賢	男	1050116	私立淡江文理學院銀行學系				
小港分行經理	中華民國	邱錦成	男	1070716	私立中國文化學院經濟學系				
中屏分行經理	中華民國	蕭明信	男	1050116	國立嘉義農業專科學校農業經濟科	屏東縣銀行商業同業公會理事			
屏東農科園區分行經理	中華民國	李錦成	男	1060116	私立輔仁大學經濟學系				
高雄國際機場分行經理	中華民國	洪登貴	男	1050716	私立輔仁大學經濟學系	高雄市銀行商業同業公會常務理事			
高雄科學園區分行經理	中華民國	郭建祥	男	1070116	臺灣省立臺北商業專科學校附設空中商專企業管理科				

職稱	國籍	姓名	性別	選(就)任日期	主要學歷	目前兼任其他公司之職務	具配偶或二親等以內關係之經理人		
							職稱	姓名	關係
高榮分行經理	中華民國	郭正坪	男	1050716	正修科技大學國際貿易學系				
北高雄分行經理	中華民國	葉珍芬	女	1070116	國立清華大學經濟學系				
成功分行經理	中華民國	戴俊凱	男	1080211	國立政治大學企業管理學系				
五福分行經理	中華民國	陸富壽	男	1030716	私立逢甲學院合作經濟學系				
仁武分行經理	中華民國	鄭文益	男	1060725	永達技術學院財務金融學系				
花蓮分行經理	中華民國	周明瑞	男	1070716	南台科技大學企業管理學系碩士	財團法人台灣票據交換所花蓮縣分所主任 花蓮縣銀行商業同業公會理事長			
宜蘭分行經理	中華民國	呂有用	男	1070716	私立中國文化學院經濟學系	財團法人台灣票據交換所宜蘭縣分所主任 宜蘭縣銀行商業同業公會理事長			
臺東分行經理	中華民國	蘇文勵	男	1080116	國立空中大學商學系	財團法人台灣票據交換所台東縣分所主任 臺東縣銀行商業同業公會理事長			
羅東分行經理	中華民國	劉永基	男	1070716	國立金門大學事業經營碩士在職專班碩士	宜蘭縣銀行商業同業公會常務監事			
蘇澳分行經理	中華民國	羅正明	男	1070725	私立輔仁大學法律學系	宜蘭縣銀行商業同業公會監事			
北花蓮分行經理	中華民國	蔡寶琴	女	1080116	國立政治大學經濟學系	花蓮縣銀行商業同業公會常務理事			
澎湖分行經理	中華民國	薛流湖	男	1030716	逢甲大學銀行保險學系	財團法人台灣票據交換所澎湖縣分所主任 澎湖縣銀行商業同業公會理事長			
金門分行經理	中華民國	陳瑞林	男	1070725	國立臺北工業專科學校附設工專補校工業工程科				
馬祖分行經理	中華民國	林裕哲	男	1050716	大葉大學管理學院碩士班財務金融組碩士		汐止分行經理	鍾春娜	配偶

註：本行由臺灣金融控股股份有限公司持有 100% 股權。

## (三) 107 年度支付董事、監察人、總經理及副總經理之酬金

## 1. 董事（含獨立董事）之酬金

單位：新臺幣千元

職稱	姓名	董事酬金						A、B、C及D等 四項總額占稅後 純益之比例(%)	兼任員工領取相關酬金						A、B、C、 D、E、F及 G等七項 總額占稅後 純益之比例 (%)	有無領取來自子公司以外轉投資事業酬金				
		報酬 (A)		退職 退休金 (B)		酬勞 (C)			業務 執行費用 (D) (註)		薪資、 獎金及 特支費等 (E)	退職 退休金 (F)	員工酬勞 (G)							
		本行	財務報告內所有公司	本行	財務報告內所有公司	本行	財務報告內所有公司		本行	財務報告內所有公司			本行	所有公司			現金金額	股票金額	現金金額	股票金額
董事長	呂桔誠																			
常務董事兼 總經理	魏江霖																			
常務董事兼 總經理	邱月琴																			
常務董事	蘇建榮																			
常務董事	楊建成																			
常務董事	阮清華																			
常務董事	張俊仁																			
獨立常務董事	徐義雄																			
獨立常務董事	蔡明芳																			
獨立董事	陳明進																			
獨立董事	彭百顯	3,673	同左	0	同左	無	無	2,344	同左	0.06%	同左	7,098	同左	361	同左	無		0.13%	同左	390
獨立董事	王衍智																			
董事	呂秋香																			
董事	郭維裕																			
董事	許惠峰																			
董事	楊金龍																			
董事	何怡澄																			
董事	陳泉錫																			
董事	陳南光																			
董事	許 麻																			
董事	胡錦川																			
董事	陳瑞林																			
董事	林政潭																			
董事	吳德仁																			

\* 除上表揭露外，最近年度公司董事為財務報告內所有公司提供服務（如擔任非屬員工之顧問等）領取之酬金：無。

註：1. 呂董事長桔誠未配住宿舍。支援駕駛 1 名，駕駛月支 41,917 元。

2. 魏總經理江霖未配住宿舍，107 年度房租補助費 38,065 元。其座車油資 27,900 元。座車 100 年 11 月購入，購車成本 573,604 元，駕駛月支 41,917 元。

3. 邱總經理月琴未配住宿舍，107 年度房租補助費 21,935 元。其座車油資 23,187 元。座車 100 年 11 月購入，購車成本 573,604 元，駕駛月支 41,917 元。

4. 總經理魏江霖自 107 年 8 月 20 日解任，新任總經理邱月琴於 107 年 8 月 20 日陞任（107.1.1-107.8.19 副總經理，107.8.20-107.12.31 總經理）。

## 酬金級距表

給付本行各個董事酬金級距	董事姓名			
	前四項酬金總額 (A+B+C+D)		前七項酬金總額 (A+B+C+D+E+F+G)	
	本行	財務報告內所有公司	本行	本行及所有轉投資事業
低於 2,000,000 元	魏江霖、邱月琴 蘇建榮、楊建成 阮清華、張俊仁 徐義雄、蔡明芳 陳明進、彭百顯 王衍智、呂秋香 郭維裕、許惠峰 楊金龍、何怡澄 陳泉錫、陳南光 許 麻、胡錦川 陳瑞林、林政潭 吳德仁	魏江霖、邱月琴 蘇建榮、楊建成 阮清華、張俊仁 徐義雄、蔡明芳 陳明進、彭百顯 王衍智、呂秋香 郭維裕、許惠峰 楊金龍、何怡澄 陳泉錫、陳南光 許 麻、胡錦川 陳瑞林、林政潭 吳德仁	邱月琴、蘇建榮 楊建成、阮清華 張俊仁、徐義雄 蔡明芳、陳明進 彭百顯、王衍智 呂秋香、郭維裕 許惠峰、楊金龍 何怡澄、陳泉錫 陳南光、許 麻 胡錦川、陳瑞林 林政潭、吳德仁	邱月琴、蘇建榮 楊建成、阮清華 張俊仁、徐義雄 蔡明芳、陳明進 彭百顯、王衍智 呂秋香、郭維裕 許惠峰、楊金龍 何怡澄、陳泉錫 陳南光、許 麻 胡錦川、陳瑞林 林政潭、吳德仁
2,000,000 元 (含) ~ 5,000,000 元 (不含)	呂桔誠	呂桔誠	呂桔誠、魏江霖	呂桔誠、魏江霖
5,000,000 元 (含) ~ 10,000,000 元 (不含)				
10,000,000 元 (含) ~ 15,000,000 元 (不含)				
15,000,000 元 (含) ~ 30,000,000 元 (不含)				
30,000,000 元 (含) ~ 50,000,000 元 (不含)				
50,000,000 元 (含) ~ 100,000,000 元 (不含)				
100,000,000 元以上				
總計 (新臺幣千元)	6,017	6,017	13,476	13,866

## 2. 總經理及副總經理之酬金

單位：新臺幣千元

職稱	姓名	薪資 (A)		退職退休金 (B)		獎金及特支費等等 (C)		員工酬勞金額 (D)				A、B、C 及 D 等四項總額占稅後純益之比例 (%)		有無領取來自子公司以外轉投資事業酬金
		本行	財務報告內所有公司	本行	財務報告內所有公司	本行	財務報告內所有公司	本行		財務報告內所有公司		本行	財務報告內所有公司	
								現金金額	股票金額	現金金額	股票金額			
總經理	魏江霖													
總經理	邱月琴													
副總經理	張鴻基													
副總經理	謝娟娟													
副總經理	葉修竹													
副總經理	黃瑞沐													
副總經理	林俊良	14,538	15,631	1,163	1,328	9,549	10,785					0.24%	0.27%	872
副總經理	許志文													
副總經理	康 藝													
副總經理	林麗媿													
法遵長	林素蘭													
總稽核	陳榕桂													

註：1. 總經理魏江霖自 107 年 8 月 20 日解任，新任總經理邱月琴於 107 年 8 月 20 日陞任（107.1.1-107.8.19 副總經理，107.8.20-107.12.31 總經理）。

2. 副總經理康藝 107 年度任臺銀保經總經理職務期間（107 年 1 月 1 日至 107 年 7 月 19 日）未配住宿舍，107 年度房租補助費 35,000 元。其座車油資 24,566 元。座車 103 年 12 月購入，購車成本 540,000 元，委託外包駕駛，契約金額每月 38,802 元。

酬金級距表

給付本行各個總經理及副總經理酬金級距	總經理及副總經理姓名	
	本行	財務報告內所有公司及所有轉投資事業
低於 2,000,000 元	張鴻基、葉修竹、許志文、康 藝、林麗媛	張鴻基、葉修竹、許志文、林麗媛
2,000,000 元（含）～ 5,000,000 元（不含）	魏江霖、邱月琴、謝娟娟、黃瑞沐 林俊良、林素蘭、陳櫻桂	魏江霖、邱月琴、謝娟娟、黃瑞沐 林俊良、康 藝、林素蘭、陳櫻桂
5,000,000 元（含）～ 10,000,000 元（不含）		
10,000,000 元（含）～ 15,000,000 元（不含）		
15,000,000 元（含）～ 30,000,000 元（不含）		
30,000,000 元（含）～ 50,000,000 元（不含）		
50,000,000 元（含）～ 100,000,000 元（不含）		
100,000,000 元以上		
總計（新臺幣千元）	25,250	28,616

（四）分別比較說明本行及合併財務報告所有公司於最近二年度支付本行董事、監察人、總經理及副總經理酬金總額占個體或個別財務報告稅後純益比例之分析，並說明給付酬金之政策、標準與組合、訂定酬金之程序及與經營績效及未來風險之關聯性。

本行為 100%國營銀行，酬金標準均依照財政部規定辦理，故本項不適用。

（五）自銀行或其關係企業退休之董事長及總經理回任顧問資訊

無。

### 三、公司治理運作情形

#### (一) 董事會運作情形

107 年度董事會開會 13 次 (A)，董事出席情形如下：

職稱	姓名	實際出 (列) 席次數 (B)	委託出席次數	實際出 (列) 席率 (%) [B / A] (註)	備註
董事長	呂桔誠	13	0	100	
常務董事兼總經理	邱月琴	4	0	100	107.8.20 新任，應出席 4 次
獨立常務董事	蔡明芳	5	0	100	107.8.3 新任，應出席 5 次
常務董事	阮清華	5	0	100	107.8.3 新任，應出席 5 次
常務董事	張俊仁	5	0	100	107.8.3 新任，應出席 5 次
獨立董事	陳明進	3	0	100	107.9.12 新任，應出席 3 次
獨立董事	王衍智	3	0	100	107.9.10 新任，應出席 3 次
董事	陳南光	9	0	100	107.3.22 新任，應出席 9 次
董事	呂秋香	13	0	100	
董事	陳泉錫	10	3	77	
董事	何怡澄	2	0	100	107.10.12 新任，應出席 2 次
董事	許惠峰	3	2	60	107.8.3 新任，應出席 5 次
勞工董事	吳德仁	5	0	100	107.8.3 新任，應出席 5 次
勞工董事	林政潭	5	0	100	107.8.3 新任，應出席 5 次
常務董事兼總經理	魏江霖	9	0	100	107.8.20 解任，應出席 9 次
獨立常務董事	徐義雄	8	0	100	107.8.3 解任，應出席 8 次
常務董事	蘇建榮	7	0	100	107.7.16 解任，應出席 7 次
常務董事	楊建成	8	0	100	107.8.3 解任，應出席 8 次
獨立董事	陳明進	6	2	75	107.8.3 解任，應出席 8 次
獨立董事	彭百顯	8	0	100	107.8.3 解任，應出席 8 次
董事	楊金龍	1	2	33	107.2.26 解任，應出席 3 次
董事	郭維裕	3	5	38	107.8.3 解任，應出席 8 次
勞工董事	胡錦川	8	0	100	107.8.3 解任，應出席 8 次
勞工董事	陳瑞林	7	0	100	107.8.3 解任，應出席 7 次
勞工董事	許 麻	1	0	100	107.1.16 解任，應出席 1 次

其他應記載事項：

一、董事會之運作如有下列情形之一者，應敘明董事會日期、期別、議案內容、所有獨立董事意見及公司對獨立董事意見之處理：

- (一) 證券交易法第 14 條之 3 所列事項：本行設立審計委員會，不適用。
- (二) 除前開事項外，其他經獨立董事反對或保留意見且有紀錄或書面聲明之董事會議決事項：無。

二、董事對利害關係議案迴避之執行情形，應敘明董事姓名、議案內容、應利益迴避原因以及參與表決情形：

- (一) 107 年 11 月 9 日第 6 屆第 16 次常務董事會，國家金融安定基金管理委員會授信案：除阮常務董事清華因擔任「國家金融安定基金管理委員會」執行秘書，主動迴避外，其餘出席常務董事同意通過。
- (二) 107 年 11 月 13 日第 6 屆第 2 次臨時常務董事會，國家金融安定基金管理委員會聯貸包銷確認案：確認 (阮常務董事清華因擔任「國家金融安定基金管理委員會」執行秘書，主動迴避)。
- (三) 107 年 11 月 13 日第 6 屆第 2 次臨時常務董事會，國家金融安定基金管理委員會聯貸包銷報備案：除阮常務董事清華因擔任「國家金融安定基金管理委員會」執行秘書，主動迴避外，其餘出席常務董事同意備查。
- (四) 107 年 11 月 16 日第 6 屆第 17 次常務董事會，臺灣菸酒 (股) 公司授信案：除阮常務董事清華因擔任財政部常務次長，因臺灣菸酒 (股) 公司為其業務督導範圍，主動迴避外，其餘出席常務董事同意通過。
- (五) 107 年 12 月 14 日第 6 屆第 21 次常務董事會，財政部國庫署授信案：除阮常務董事清華因擔任財政部常務次長，因國庫署為其督導範圍，主動迴避外，其餘出席常務董事同意通過。

三、當年度及最近年度加強董事會職能之目標 (例如設立審計委員會、提昇資訊透明度等) 與執行情形評估：

- (一) 配合主管機關法規修正，業完成本公司章程、組織規程及董事會議事規則等法規修訂事宜，以強化董事會職能。
- (二) 全體董事除依規定完成應有進修時數外，並加強進修防制洗錢、公司治理及內稽內控等課程，以提升董事會監督管理之效能。

註：實際出 (列) 席率 (%) 以其在職期間董事會開會次數及其實際出 (列) 席次數計算之。

## (二) 審計委員會運作情形

107 年度審計委員會開會 8 次 (A)，獨立董事出席情形如下：

職稱	姓名	實際出席次數 (B)	委託出席次數	實際出席率 (%) 【B / A】(註)	備註
獨立常務董事	徐義雄	5	0	100	107.8.3 解任，應出席 5 次
獨立董事	陳明進	5	0	100	107.8.3 解任，應出席 5 次
獨立董事	彭百顯	5	0	100	107.8.3 解任，應出席 5 次
獨立常務董事	蔡明芳	3	0	100	107.8.3 新任，應出席 3 次
獨立董事	陳明進	3	0	100	107.9.12 新任，應出席 3 次
獨立董事	王衍智	3	0	100	107.9.10 新任，應出席 3 次

註：實際出席率 (%) 以其在職期間審計委員會開會次數及其實際出席次數計算之。

其他應記載事項：

1. 審計委員會之運作如有下列情形之一者，應敘明董事會日期、期別、議案內容、審計委員會決議結果以及公司對審計委員會意見之處理：

- (1) 證券交易法第 14 條之 5 所列事項：本行審計委員會組織規程係參照本公司章程第 28 條及公開發行公司審計委員會行使職權辦法第 3 條規定訂定，有關討論事項均依照相關規定辦理。

日期 (屆次)	議案內容	決議結果
107.1.5 第 3 屆第 15 次 (討論案)	「臺灣銀行股份有限公司防制洗錢及打擊資恐注意事項」部分規定修正草案總說明、對照表、附件與附錄案	全體出席委員一致同意通過；並提報本行董事會。
	本行 (含子公司) 108 年度事業計畫案	
	本行申請自 107 年度起採行風險導向內部稽核制度，業奉金管會同意照辦，並依其函囑說明事項，研議修正固有風險「策略及商譽風險」之評估細項案	
	為配合政府重要經濟政策，補辦 108 年度「臺灣金融聯合都更服務股份有限公司」(名稱暫定) 轉投資預算案	(一) 全體出席委員一致同意通過，並依相關規定程序辦理。 (二) 提報本行董事會。
	本行 108 年度增資計畫報告案	
107.2.23 第 3 屆第 16 次 (報告案)	本行 106 年下半年度法令遵循事務報告案	洽悉；並提報本行董事會。
	本行 106 年下半年度防制洗錢及打擊資恐事務報告案	
	本行 106 年度下期稽核業務工作報告案	
	本行對臺銀綜合保險經紀人股份有限公司 106 年度稽核作業考核結果案	
	本行對財務部、信託部辦理 106 年下半年股票投資業務「內控制度」及「強化措施」專案查核報告案	
	106 年 12 月 31 日止「董事會稽核處辦理金融檢查機關、會計師、內部稽核及單位自行查核等提列檢查 / 查核意見追蹤覆查情形統計表」及其附件案	
	本行財務部，截至 106 年 12 月底，轉投資事業股票及財務部短期投資買賣股票、基金受益憑證等投資暨評價、損益變動之比較案	
	本行 106 年第四季全行風險監控報告案	
	臺灣銀行股份有限公司 106 年度全面性洗錢及資恐風險評估報告案	



日期（屆次）	議案內容	決議結果
107.2.23 第3屆第16次（報告案）	本行106年度自編決算案	（一）洽悉；並送請會計師辦理查核簽證事宜。 （二）提報本行董事會。
107.2.23 第3屆第16次（討論案）	本行出具106年度防制洗錢及打擊資恐內部控制制度聲明書案	全體出席委員一致同意通過；並提報本行董事會。
	本行出具106年度內部控制制度聲明書案	
	臺灣銀行股份有限公司公司治理實務守則草案總說明及草案說明表案	
	臺灣銀行股份有限公司經營危機應變措施修正草案總說明及對照表案	
	臺灣銀行股份有限公司風險管理資訊公開揭露辦法第四條修正草案總說明、條文對照表及現行條文案	
	臺灣銀行股份有限公司流動性及利率風險管理政策第三條修正草案總說明、條文對照表及現行條文案	
	臺灣銀行各類資本適足情形暨充實計畫案	
	本行108年度營業預算草案	
	臺灣銀行107年度至108年度財務及稅務暨內部控制查核簽證服務採購案	
	本行首次適用國際財務報導準則第9號「金融工具」公報（IFRS9），有關轉換影響數案	
107.3.19 第3屆第17次（報告案）	臺灣銀行股份有限公司106年度防制洗錢及打擊資恐專案查核確信報告案	洽悉；並提報本行董事會。
107.3.19 第3屆第17次（討論案）	臺灣銀行股份有限公司107年度防制洗錢及打擊資恐制度改善計畫案	全體出席委員一致同意通過；並提報本行董事會。
	補充106年度本行防制洗錢及打擊資恐內部控制制度聲明書之聲明事項案	
	臺灣銀行股份有限公司章程部分條文修正草案總說明、條文對照表及現行條文案	
	本行106年度財報提請核議案	
	本行106年度內部控制制度查核建議書案	
	本行國際財務報導準則第16號公報「租賃」（IFRS16）導入計畫草案、導入小組名單及可能影響初步評估案	
	為增裕本行營收及提升國際金融市場能見度，爭取擔任中國銀行股份有限公司臺北分行發行人人民幣計價普通公司債券之主辦承銷商案	
107.5.7 第3屆第18次（報告案）	本行107年第一季風險監控報告案	洽悉；並提報本行董事會。
	本行107年度第一季財報簽證案	
107.5.7 第3屆第18次（報備案）	107年度稽核計畫補充報告案	全體出席委員一致同意准予備查，並提報本行董事會。
107.5.7 第3屆第18次（討論案）	臺灣銀行股份有限公司法令遵循制度實施辦法修正草案總說明及修正草案條文對照表案	全體出席委員一致同意通過；並提報本行董事會。

日期 (屆次)	議案內容	決議結果
107.5.7 第3屆第18次(討論案)	臺灣銀行股份有限公司海外分行政令遵循主管資格條件評估辦法草案總說明及草案逐條說明案	全體出席委員一致同意通過；並提報本行董事會。
	臺灣銀行股份有限公司內部檢舉制度辦法草案總說明及草案逐條說明案	
	臺灣銀行股份有限公司子公司內部稽核工作考核辦法修正草案總說明及條文對照表案	
	更換本行兼營證券商內部稽核主管案	
	臺銀綜合保險經紀人股份有限公司章程第12條、第22條修正草案總說明、條文對照表及現行條文案	
	臺灣銀行股份有限公司組織規程部分條文修正草案總說明、條文對照表及現行條文案	
	本行申報金融監督管理委員會臺灣銀行股份有限公司遵循監理審查原則應申報資料案	
	○○公司授信案	
	○○公司授信案	
	○○公司授信案	
107.7.6 第3屆第19次(追認案)	本行證券商內部控制制度部分內容修正(含內部稽核實施細則、修正後查核明細表)案	全體出席委員一致同意追認；並提報本行董事會。
107.7.6 第3屆第19次(討論案)	臺灣銀行股份有限公司內部稽核準則第3條、第4條修正草案總說明及條文對照表案	全體出席委員一致同意通過；並提報本行董事會。
	為充裕本行中、長期資金及多元化資金來源管道，向金融監督管理委員會申請十年期內得循環發行之無擔保一般順位金融債券，發行期間上限30年案	
	○○公司授信案	
107.9.28 第4屆第1次(討論案)	臺灣銀行股份有限公司法令遵循風險管理及監督架構案	全體出席委員一致同意通過；並提報本行董事會。
	○○公司授信案	
	○○公司授信案	
107.11.7 第4屆第2次(報告案)	本行107年度第三季財報簽證案	洽悉；並提報本行董事會。
	本行107年度第三季全行風險監控報告案	
	本行107年度辦理與授信業務有關民間團體捐助案	
107.11.7 第4屆第2次(討論案)	臺灣銀行股份有限公司108年度法令遵循/防制洗錢及打擊資恐計畫案	全體出席委員一致同意通過；並提報本行董事會。
	臺灣銀行股份有限公司法令遵循制度實施辦法第7條、第9條修正草案總說明及修正草案條文對照表案	
	本行108年度內部稽核(證券商業務)作業查核計畫案	
	本行108年度稽核計畫，並檢討與調整本行風險導向內部稽核制度風險評估項目與因子等案	

日期（屆次）	議案內容	決議結果
107.11.7 第4屆第2次（討論案）	臺灣銀行股份有限公司公司治理實務守則第34條修正草案總說明及條文對照表案	全體出席委員一致同意通過；並提報本行董事會。
	為使臺灣金控集團架構下各公司間共用資訊資源，以提昇資訊作業品質及節省資訊作業成本，本行續辦辦理利害關係人臺灣金融控股股份有限公司、臺銀人壽保險股份有限公司、臺銀綜合證券股份有限公司及臺銀綜合保險經紀人股份有限公司之108年度「資訊作業委託服務」業務案	全體出席委員一致同意通過；並提報本行董事會。蔡審計委員（召集人）明芳出具利害關係說明書，經全體委員同意毋庸迴避，列入本案議事錄附件。
	「臺灣銀行股份有限公司國際財務報導準則（IFRSs）會計政策」第14條、第19條及第23條修正草案總說明、條文對照表及現行條文案	
	本行向中央銀行及金融監督管理委員會申請核准辦理「鈔金買賣保管業務」營業計畫書案	全體出席委員一致同意通過；並提報本行董事會。
	本行承購德意志交易所集團出售所持有之臺灣期貨交易所（股）公司股份案	
	○○公司授信案	
	○○公司授信案	
107.11.30 第4屆第3次（討論案）	本行紐約分行108年度內部稽核委外採購案	全體出席委員一致同意通過；並提報本行董事會。

(2) 除前開事項外，其他未經審計委員會通過，而經全體董事三分之二以上同意之議決事項：

107年8月20日第6屆第2次董事會

- a. 本公司107年度上期稽核業務工作報告。
- b. 107年6月30日止「董事會稽核處辦理金融檢查機關、會計師、內部稽核及單位自行查核等提列檢查/查核意見追蹤覆查情形統計表」。
- c. 本公司107年上半年股票投資業務「內控制度」及「強化措施」專案查核報告表。
- d. 本公司107年上半年度法令遵循事務報告。
- e. 本公司107年上半年度防制洗錢及打擊資恐事務報告。
- f. 「截至107年6月底，本公司轉投資事業股票及財務部短期投資買賣股票、基金受益憑證等投資暨評價、損益變動之比較」報告。
- g. 本公司107年第二季風險監控報告。
- h. 本公司信用卡逾期帳款轉銷呆帳備查案件。
- i. 本公司逾期戶報請轉銷呆帳備查案件。
- j. 本公司就學貸款逾期戶報請轉銷呆帳備查案件。
- k. 通過本公司107年上半年度經簽證會計師查核之合併及個體財務報告。
- l. 通過「臺灣銀行股份有限公司對金融控股公司法所列利害關係人授信及交易辦法」第六條、第八條條文修正案。
- m. 通過本公司承購有利關係人參與承購之轉投資事業股份。

2. 獨立董事對利害關係議案迴避之執行情形，應敘明獨立董事姓名、議案內容、應利益迴避原因以及參與表決情形：無。

3. 獨立董事與內部稽核主管及會計師之溝通情形（應包括就銀行財務、業務狀況進行溝通之重大事項、方式及結果等）：

(1) 與內部稽核主管溝通，情形如下：

於本年度審計委員會中，分別針對：106年度下期稽核業務工作報告、106年度內部控制制度聲明書、107年度上期稽核業務工作報告、108年度稽核業務工作計畫進行溝通。

(2) 與簽證會計師溝通，情形如下：

於本年度審計委員會中，分別針對：106年度內部控制制度查核報告、106年度財務報告、107年第1季財報簽證、107年第2季財報簽證、107年第3季財報簽證等事宜進行溝通。

(3) 為落實公司治理，強化本行經營體質，不定期召開座談會就特定議題與相關業管單位進行了解並與其溝通及交換意見，例：「防制洗錢及打擊資恐」執行效能、「建立風險導向內部稽核制度」聚焦風險差異管理與「國際金融監理規範之風險管理機制」一致性。金融監督管理委員會業已同意本行自107年度起採行風險導向內部稽核制度。

(4) 對本行各項業務重要議題，則不定期至承辦單位聽取簡報或邀約相關業管單位至審計委員會辦公室溝通或透過電話諮詢。

(5) 總計107年度共召開8次審計委員會、4次座談會、1次交流會。

### (三) 依銀行業公司治理實務守則規定揭露之項目

請參閱(四) 公司治理運作情形。

## (四) 本行公司治理運作情形及其與銀行業公司治理實務守則差異情形及原因

評估項目	運作情形		與銀行業公司治理實務守則差異情形及原因	
	是	否		摘要說明
<p>一、銀行股權結構及股東權益</p> <p>(一) 銀行是否訂定內部作業程序處理股東建議、疑義、糾紛及訴訟事宜，並依程序實施？</p> <p>(二) 銀行是否掌握實際控制銀行之主要股東及主要股東之最終控制者？</p> <p>(三) 銀行是否建立、執行與關係企業間之風險控管機制及防火牆機制？</p>	V	V	<p>(一) 本行目前僅有法人股東臺灣金融控股股份有限公司 1 人（財政部 100% 持有），對於股東建議事項均遵照辦理，尚無發生爭議情事。</p> <p>(二) 本行隸屬國營臺灣金融控股股份有限公司（唯一股東為財政部）轄下之子公司。</p> <p>(三) 對於關係企業之相關業務，均遵照銀行法及主管機關有關規定及本行內控規章辦理。</p>	無差異
<p>二、董事會之組成及職責</p> <p>(一) 銀行除依法設置薪資報酬委員會及審計委員會外，是否自願設置其他各類功能性委員會？</p> <p>(二) 銀行是否定期評估簽證會計師獨立性？</p>	V	V	<p>(一) 本行於 98 年 7 月 31 日起設置審計委員會，並訂定審計委員會組織規程，本委員會由全體獨立董事組成。本行為 100% 國營銀行，員工薪給採薪點制，其薪點按「財政部所屬金融保險事業機構用人費薪點表」規定辦理，爰未設置薪資報酬委員會。</p> <p>(二) 本行依公開評選方式，遴聘具獨立性、信譽及專業能力優良、組織規模適切之國際性會計師事務所辦理簽證工作。</p>	無差異
<p>三、銀行如為上市上櫃公司是否設置公司治理專（兼）職單位或人員負責公司治理相關事務（包括但不限於提供董事、監察人執行業務所需資料、依法辦理董事會及股東會之會議相關事宜、辦理公司登記及變更登記、製作董事會及股東會議事錄等）？</p>	V	V	本行非屬上市上櫃公司。	無差異
<p>四、銀行是否建立與利害關係人（包括但不限於股東、員工、客戶等）溝通管道？</p>	V	V	本行網站設置申訴或建議信箱及免付費客服專線電話等聯絡窗口，提供利害關係人多元溝通管道。另於內部網站設有董事長信箱、總經理交流道以及員工交流園地，作為員工建言管道。	無差異
<p>五、資訊公開</p> <p>(一) 銀行是否架設網站，揭露財務業務及本行公司治理資訊？</p> <p>(二) 銀行是否採行其他資訊揭露之方式（如架設英文網站、指定專人負責銀行資訊之蒐集及揭露、落實發言人制度、法人說明會過程放置銀行網站等）？</p>	V	V	<p>(一) 本行網站（網址：<a href="https://www.bot.com.tw">https://www.bot.com.tw</a>）定期揭露財務業務及公司治理情形。</p> <p>(二) 本行網站已建置英文網頁，提供銀行財務、業務相關資訊及銀行治理資訊，資料有異動時即時更新，且依規定應申報及公告事項均指定專責單位辦理資訊蒐集及揭露；另為加強與新聞媒體聯繫及溝通，適時正確報導重大政策、業務措施與服務訊息，訂有「臺灣銀行股份有限公司新聞發布及新聞聯繫作業要點」，並指定發言人對外統一發言。</p>	無差異
<p>六、銀行是否有其他有助於瞭解公司治理運作情形之重要資訊（包括但不限於員工權益、僱員關懷、投資者關係、利益相關者權益、董事及監察人進修之情形、風險管理政策及風險衡量標準之執行情形、客戶政策之執行情形、銀行為董事及監察人購買責任保險之情形、對政黨、利害關係人及公益團體所為之捐贈情形等）？</p>	V	V	<p>(一) 本行為國營金融事業機構，對員工權益均遵照勞動基準法等勞工法規，以及主管機關等相關規定確實辦理，舉凡員工選調、考核、福利、退休照護等，均有完善制度且能落實執行。</p> <p>(二) 董事及監察人進修情形：本行不定期提供董事各項與公司治理主題相關之法律、財務或會計專業知識進修課程資訊，並依規定及個別意願安排參加各項課程。</p> <p>(三) 董事出席及監察人列席董事會狀況：本行董事均依本行「章程」、「董事會議事規則」、「獨立董事之職責範疇規則」規定出席董事（常務董事）會議，出列席情形並每年報送財政部，作為是否繼續派任之參考。</p> <p>(四) 本行於 107 年 2 月 23 日訂定「臺灣銀行股份有限公司公司治理實務守則」，另按季彙整「臺灣銀行公司治理運作情形及其與銀行業公司治理實務守則差異情形及原因」及新增利害關係人專區並揭露於外部網站俾利大眾查閱。</p>	無差異

評估項目	運作情形		與銀行業公司 治理實務 守則差異情形 及原因
	是	否	
六、銀行是否有其他有助於瞭解公司治理運作情形之重要資訊（包括但不限於員工權益、僱員關懷、投資者關係、利益相關者權益、董事及監察人進修之情形、風險管理政策及風險衡量標準之執行情形、客戶政策之執行情形、銀行為董事及監察人購買責任保險之情形、對政黨、利害關係人及公益團體所為之捐贈情形等）？	V		<p>(五) 風險管理政策及風險衡量標準：</p> <ol style="list-style-type: none"> <li>為強化本行風險控管能力及因應新版巴塞爾協定，本行已成立風險管理委員會，訂定各項風險策略，並進行各項風險監控，委員會每三個月召開一次。另本行已設置獨立專責風險控管單位，進行有關風險辨識、評等事宜，並定期向風險管理委員會報告辦理情形。</li> <li>遵循金管會規範銀行完成 BASEL 第一、二、三支柱實施事項。</li> <li>本行已訂定本行風險管理政策、風險管理委員會設置辦法、內部資本適足性管理準則、信用風險管理準則、市場風險管理準則、作業風險管理準則、國家風險額度管理準則及風險管理資訊公開揭露辦法等相關章則。</li> <li>進行建置新版巴塞爾協定進階法風險管理機制。</li> </ol> <p>(六) 客戶保護政策：</p> <ol style="list-style-type: none"> <li>為保障客戶權益，落實遵循主管機關相關規範，訂定本行財富管理業務相關規定，包括「銷售金融商品業務作業辦法」、「金融商品銷售人員管理要點」、「銷售金融商品業務充分瞭解客戶作業須知」、「銷售金融商品業務客戶權益手冊」等。</li> <li>本行承作消費者貸款與客戶所簽訂之放款借據，均係遵照主管機關依據消費者保護法相關法令制訂之「個人購車及購屋貸款定型化契約應記載及不得記載事項暨範本」及相關法律規定，完成相關個人貸款契約修訂，以維消費者相關權益。</li> <li>本行訂有「信用卡遺失被竊風險免責標準」、「信用卡遭偽冒交易損失轉銷處理要點」相關規定，以執行保護消費者權益。</li> <li>因應「金融消費者保護法」及其子法「金融服務業從事廣告業務招攬及營業促銷活動辦法」頒布施行，本行訂定「從事廣告業務招攬及營業促銷活動管理須知」。</li> <li>為辦理顧客行使個人資料保護法所規定之權利，本行訂定「顧客依個人資料保護法行使權利作業要點」。</li> </ol> <p>(七) 董事對利害關係議案迴避：</p> <ol style="list-style-type: none"> <li>本行董事會議事規則第十六條規範董事對有利害關係之議案，應於當次董事會說明其利害關係重要內容，如有害於公司利益之虞或對其自身有利害關係時，不得加入討論及表決，且討論及表決時應予迴避，並不得代理其他董事行使其表決權。</li> <li>董事須填報依銀行法第三十三條之一「有利害關係者」資料表，由授信部門電腦建檔控管。</li> </ol> <p>(八) 銀行為董事及監察人與保險業訂立責任保險契約：本行目前並未辦理董事責任保險事宜；另本行已設置審計委員會並無監察人。</p> <p>(九) 對政黨、利害關係人及公益團體所為捐贈：本行依「臺灣銀行股份有限公司對民間團體補（捐）助處理辦法」對民間團體辦理公益捐助事宜。</p>
七、請就臺灣證券交易所股份有限公司公司治理中心最近年度發布之公司治理評鑑結果說明已改善情形，及就尚未改善者提出優先加強事項與措施。（未列入受評公司者無需填列）			無差異
本行未列入受評公司。			

### (五) 薪資報酬委員會成員資料及運作情形資訊

本行為 100% 國營銀行，員工薪給採薪點制，其薪點按「財政部所屬金融保險事業機構用人費薪點表」規定辦理，爰未設置薪資報酬委員會。

## (六) 履行社會責任情形

評估項目	運作情形		與上市上櫃公司企業社會責任實務守則差異情形及原因	
	是	否		摘要說明
<b>一、落實公司治理</b> (一) 銀行是否訂定企業社會責任政策或制度，以及檢討實施成效？ (二) 銀行是否定期舉辦社會責任教育訓練？ (三) 銀行是否設置推動企業社會責任專(兼)職單位，並由董事會授權高階管理階層處理，及向董事會報告處理情形？ (四) 銀行是否訂定合理薪資報酬政策，並將員工績效考核制度與企業社會責任政策結合，及設立明確有效之獎勵及懲戒制度？	V	V	(一) 本行依「臺灣銀行股份有限公司對民間團體補(捐)助處理辦法」，對民間團體辦理公益捐助事宜。 (二) 本行透過行內教育訓練及線上學習網頁，提供員工線上學習公司治理等相關課程，並列入員工受訓學習時數。 (三) 本行尚未設置推動企業社會責任專(兼)職單位，惟本行董事均適時參加公司治理相關進修課程，若有政令等宣導事項時，亦會通知各董事，並於總行單位設置公司治理人員及規劃於 108 年度設置公司治理主管。 (四) 本行為 100% 國營銀行，員工薪給採薪點制，其薪點按「財政部所屬金融保險事業機構用人費薪點表」規定辦理，目前未將員工績效考核制度與企業社會責任政策結合。	非上市上櫃銀行，無須填列本欄
<b>二、發展永續環境</b> (一) 銀行是否致力於提升各項資源之利用效率，並使用對環境負荷衝擊低之再生物料？ (二) 銀行是否依其產業特性建立合適之環境管理制度？ (三) 銀行是否注意氣候變遷對營運活動之影響，並執行溫室氣體盤查、制定銀行節能減碳及溫室氣體減量策略？	V	V	(一) 本行依據財政部函示，通知各單位依規定加強辦理綠色採購作業，落實政府採購法及資源回收再利用法相關規範，以擴大機關綠色採購成效。107 年度指定項目綠色採購比率達 95.34%。 (二) 本行訂定行舍環境管理制度，推動環境美化及清潔維護事宜。 (三) 本行配合行政院核定之「政府機關及學校節約能源行動計畫」，訂定節約能源目標，107 年用電及用油以較 104 年不成長為目標。107 年度用電及用油節約成效減量分別為 4.13% 及 0.51%，將持續推動政府節能減碳計畫，以善盡企業社會責任。	非上市上櫃銀行，無須填列本欄
<b>三、維護社會公益</b> (一) 銀行是否依照相關法規及國際人權公約，制定相關之管理政策與程序？ (二) 銀行是否建置員工申訴機制及管道，並妥適處理？ (三) 銀行是否提供員工安全與健康之工作環境，並對員工定期實施安全與健康教育？ (四) 銀行是否建立員工定期溝通之機制，並以合理方式通知對員工可能造成重大影響之營運變動？ (五) 銀行是否為員工建立有效之職涯能力發展培訓計畫？	V	V	(一) 本行為適用勞動基準法之國營金融事業機構，有關員工勞動條件、待遇、獎金、退休、撫卹、資遣及保險等制度悉依勞動基準法及公務員相關法令辦理，並與臺灣銀行企業工會完成團體協約之簽署，員工權益充分獲得保障，本行將在互信、互重前提下，謀取勞資雙方最大福祉。 (二) 本行為使每位員工的意見可以直接且迅速地獲得正視，設有書面投遞、電話或電子郵件申訴及內部網站董事長信箱等申訴管道，且申訴文件及信函皆以密件方式處理，以保障申訴人權益，承辦單位並於查察後立即簽報首長妥處及函復。 (三) 本行一貫提供員工安全與健康之工作環境，並對員工定期實施下列安全與健康教育：新僱勞工接受 3 小時之一般安全衛生教育訓練；在職勞工接受每 3 年至少 3 小時之安全衛生在職教育訓練；急救人員接受每 3 年至少 3 小時之安全衛生在職教育訓練；職業安全衛生業務主管接受每 2 年至少 6 小時之安全衛生在職教育訓練；職業安全衛生管理人員接受每 2 年至少 12 小時之安全衛生在職教育訓練。 (四) 主管機關來函與員工權益有關部分，皆以函轉各單位或以公告方式讓員工瞭解。 (五) 為提升行員專業素質及加強培育專業人才，並配合各項業務訓練需求，每年均訂定員工年度訓練計畫，就各級員工給予各項專業知能及經營管理等教育訓練課程，並遴派行員參加台灣金融研訓院、台北金融研究發展基金會、資策會及證基會等專業訓練機構之課程。	非上市上櫃銀行，無須填列本欄

評估項目	運作情形		與上市上櫃公司企業社會責任實務守則差異情形及原因	
	是	否		摘要說明
(六) 銀行是否就研發、採購、作業及服務流程等制定相關保護消費者權益政策及申訴程序？	V		(六) 1. 本行為建立重視顧客保護之企業文化，落實顧客保護並增進顧客對於本行之信心，特依據金管會訂定之「金融服務業公平待客原則」，訂定本行「公平待客原則政策及策略」；並訂有「辦理金融卡業務公平待客原則執行策略」、「辦理信用卡業務公平待客原則執行策略」、「銷售金融商品業務客戶權益手冊」、「財富管理業務客戶權益手冊」及「衍生性金融商品客戶權益保障作業須知」等規定，以保障顧客權益。 2. 本行向客戶提供金融商品交易服務時，除於交易文件與本行網站中載明交易糾紛之申訴管道外，特參照行政院暨所屬各機關處理人民陳情案件要點及金融消費者保護法規定，訂定本行「處理顧客申訴與爭議作業要點」，並建置「客訴管理系統」整合顧客申訴與爭議案件處理情形，以妥適處理顧客訴求。財富管理業務除本要點外，另訂有「財富管理業務客戶紛爭處理須知」及「銷售金融商品業務客戶紛爭處理須知」。	非上市上櫃銀行，無須填列本欄
(七) 對產品與服務之行銷及標示，銀行是否遵循相關法規及國際準則？	V		(七) 本行訂定「從事廣告業務招攬及營業促銷活動管理須知」，以規範廣告、業務招攬及營業促銷活動，確保金融消費者權益。	
(八) 銀行與供應商來往前，是否評估供應商過去有無影響環境與社會之紀錄？	V		(八) 本行對於供應商之管理均依政府採購法、職業安全衛生及環保等相關法令規定辦理。	
(九) 銀行與其主要供應商之契約是否包含供應商如涉及違反其企業社會責任政策，且對環境與社會有顯著影響時，得隨時終止或解除契約之條款？	V		(九) 本行財物及勞務採購契約中，均已明定廠商「違反環境保護或職業安全衛生等相關法令，情節重大者」，本行有權終止及暫停契約之執行。	
四、加強資訊揭露 銀行是否於其網站及公開資訊觀測站等處揭露具攸關性及可靠性之企業社會責任相關資訊？	V		本行於全球資訊網頁之企業社會責任報告書專區，揭露有關本行於公司治理、客戶承諾、員工關懷、環境保護、社會參與等面向執行成果。	
五、銀行如依據「上市上櫃公司企業社會責任實務守則」訂有本身之企業社會責任守則者，請敘明其運作與所訂守則之差異情形： 本行非上市上櫃公司，爰未訂定企業社會責任守則。				
六、其他有助於瞭解企業社會責任運作情形之重要資訊：				
(一) 本行為國營銀行，除秉承政府賦予之預算目標竭力以赴外，並配合政府重大經濟建設計畫，積極參與各項公共工程建設及民營企業大型投資計畫資金融通，以推動國家整體經濟發展。				
(二) 為回饋社會，落實「關懷」理念，本行除持續辦理對弱勢族群關懷的各項公益活動，提升熱心公益企業形象外，並配合政府政策開辦就學貸款，協助學生就學。				
(三) 本行 107 年度辦理社會公益活動如下：				
1. 本行自 107 年 3 月 1 日起至 4 月 30 日廣續舉辦「2018 臺灣銀行藝術祭－青年繪畫季」活動，支持青年藝術創作，鼓勵青年淬煉創意，展現精湛畫藝，為文藝創作注入新能量，豐富文化底蘊，創造真善美社會，並於 107 年 6 月 29 日舉辦頒獎典禮。				
2. 107 年 3 月 3 日本行再度與台灣導盲犬協會於華山文創園區共同舉辦「關 eye 導盲犬，用愛看世界」公益園遊會活動，義賣所得款項總計新臺幣 147 萬元，全數捐贈予台灣導盲犬協會。				
3. 107 年 4 月 10 日及 11 日本行為關懷身心障礙弱勢族群生活品質，邀請喜憨兒基金會中和庇護工場的憨兒們觀賞電影，協助憨兒們多接觸人群以及有更多元的休閒娛樂活動，增進生活樂趣。				
4. 107 年 4 月 12 日及 29 日本行辦理「臺灣銀行送愛心伴失智長者春遊」活動，贊助財團法人天主教失智老人社會福利基金會聖若瑟失智老人養護中心之 2018 年春季旅遊活動費用，及由本行同仁陪伴長輩們出遊，以實際行動傳遞本行對失智長輩的關懷。				
5. 107 年 5 月 15 日本行舉辦「2017 臺灣銀行經濟金融論文獎」頒獎典禮，並於同日宣布「2018 臺灣銀行經濟金融論文獎」徵稿活動起跑，期透過優質之研究論文見證臺灣財經知識力，並營造有利於經濟金融研究之環境。				
6. 107 年 5 月 26 日本行支持政策公務行銷，參與金融總會 2018 愛心公益服務嘉年華會基隆場，推廣本行黃金業務，設計相關之互動遊戲，藉此與民眾近距離互動，傳達本行優質企業形象。				

評估項目	運作情形		與上市上櫃公司企業社會責任實務守則差異情形及原因
	是	否	
7. 107年6月1日本行與臺銀人壽及新北市自閉症服務協進會共同舉行「星兒慢啡天使」(STARFFEE)行動咖啡餐車啟用儀式,本行捐助該會購置行動餐車之咖啡機、冰箱、烤箱及汽油引擎發電機等設備經費,該會期許以行動咖啡餐車販售愛心咖啡之收入,穩定該會經費來源,照顧自閉症孩子及開創經濟弱勢自閉症家庭的收入管道。			
8. 107年6月8日本行前往「財團法人苗栗縣私立幼安教養院」參訪,贊助經費供該院添購生活輔具及更新老舊設備,改善院生生活及學習的環境。			
9. 本行自107年6月29日起至8月15日廣續舉辦「2018臺灣銀行藝術祭-攝影季」活動,熱情邀約愛好攝影者以「建築景觀之美」為主題,「建·構永續·競未來」展現寶島臺灣各種風格的建築美麗樣貌,引領我們悠遊建築視覺空間藝術,領略臺灣歷史之悠久、人文之薈萃、建築美學之呈現,並於107年11月16日舉辦頒獎典禮。			
10. 107年6月29日本行前往財團法人天主教會嘉義教區附設嘉義縣私立安仁家園表達關懷之意,贊助該家園購買寢具及桌椅設備更新等經費,汰換破損的客廳桌椅、餐桌等二手家具,提升家園兒少生活品質及環境。			
11. 107年7月7日至8日「2018中華職棒明星對抗賽」盛夏嘉年華於天母棒球場熱鬧開打,本行力挺國球,持續支持中華職業棒球大聯盟年度盛會,冠名贊助「臺灣銀行紅隊」,本行首長及同仁親赴現場加油,支持青少棒傳承扎根計畫,並特別邀請4校棒球隊隊員到場觀賽。此外,本行更是攜手明星球員做公益,捐贈黃金存摺180公克予財團法人台灣早產兒基金會及財團法人惠眾醫療救濟基金會。			
12. 107年7月17日本行為關懷視障及多重視障者,前往臺中市私立惠明視障者教養院表達關懷之意,贊助更新護理站醫藥箱及護理床等設備與添購置物架等設施經費,協助改善教養院護理站設施。			
13. 107年9月15日本行參與臺北市觀音線心理暨社會關懷協會舉辦「聲援心苦人慈善公益音樂會」活動,音樂會募款所得將運用於該協會各項「聲援心苦人,以愛牽心門」之公益服務,參與贊助廣宣活動,用音樂守護心靈關懷社會。			
14. 107年9月21日本行與臺銀證券公司發揮金控集團資源之共同運用及整合效益,共同贊助水源村劇團慈善公益演出,邀請三峽建安國小、石碇永定國小、淡水水源國小及萬華龍山國小等偏鄉學校及特教班、資源班的小朋友欣賞舞台劇表演,讓身心特殊及家境清寒弱勢的小朋友們,透過觀賞舞台劇獲得正向的鼓勵與啟發,感受到社會滿滿的愛和歡樂。			
15. 107年9月29日本行假臺中中興堂舉辦「音·為愛」同樂在「藝」起音樂會,凝聚同仁的共識和向心力,邀請六龜育幼院合唱團、雅韻女聲合唱團及惠明盲校等共同演唱,並邀請本行臺中地區各分行客戶及同仁眷屬等共襄盛舉,以傳達嶄新活力企業新形象,倡導藝術休閒生活,藉此強化本行重視藝文品牌形象。			
16. 107年9月本行為協助823豪雨重創南台灣災後重建之需,捐助新臺幣50萬元。			
17. 107年12月7日本行及退休同仁前往喜憨兒中和庇護工場做志工服務,與憨兒們一起組裝餅乾紙盒。			
18. 107年12月19日本行前往南投縣南投市新豐國小探視弱勢家庭陪讀班的小朋友,並分送裝滿文具用品、生活用品、運動用品等豐富物品聖誕禮物袋,讓弱勢學童提前渡過一個充滿喜樂又溫馨愉快的聖誕節。			

七、銀行企業社會責任報告書如有通過相關驗證機構之查證標準,應加以敘明:

本行編製104年、105年、106年企業社會責任報告書,但未辦理驗證。



107年6月29日本行舉行「2018臺灣銀行藝術祭-青年繪畫季」頒獎典禮,本行董事長呂桔誠(後排左七)、文化部政務次長楊子葆(後排左六)、評審委員廖修平博士(後排右七)、臺灣金控總經理詹庭禎(後排左五)、本行前總經理魏江霖(後排右五)與得獎者及本行副總合影。



## (七) 銀行履行誠信經營情形及採行措施

評估項目	運作情形		與上市上櫃公司誠信經營守則差異情形及原因	
	是	否		摘要說明
<b>一、訂定誠信經營政策及方案</b> (一) 銀行是否於規章及對外文件中明示誠信經營之政策、作法，以及董事會與管理階層積極落實經營政策之承諾？ (二) 銀行是否訂定防範不誠信行為方案，並於各方案內明定作業程序、行為指南、違規之懲戒及申訴制度，且落實執行？ (三) 銀行是否對「上市上櫃公司誠信經營守則」第七條第二項各款或其他營業範圍內具較高不誠信行為風險之營業活動，採行防範措施？	V	V	(一) 本行於 97 年將「誠信」納入經營理念，且為四項理念之首，業務經營皆以「誠信」為基本信念，以真誠的服務態度，信守保障客戶權益優先的原則，提供專業且符合客戶需求的服務。 (二) 依「公務員服務法」執行各項職務，並恪遵公務倫理規範、落實執行登錄作業，為防範發生不誠信行為，明定涉及利害關係人之重要金融交易案須報請董事會核議。 (三) 1. 對於採購、捐款、贊助款項，皆須報經授權階層核決，符合相關法令及內部作業程序。 2. 本行訂立「投資人員職業道德與行為須知」，明確禁止本行投資人員提議、給予、索取或接受任何形式之賄賂；另於本行「財富管理業務內線交易及利益衝突防範作業須知」規定理財業務人員拒絕受贈與招待之行為規範。 3. 定期通函各單位加強政商互動倫理之宣導，並落實執行「公務員廉政倫理規範」。 4. 適時函轉上級機關指導文宣或摘錄違法犯紀案例予各單位，並由兼辦政風人員於定期召開之同心集思會辦理法紀宣導，要求全體員工知所戒惕、確遵法令。	非上市上櫃銀行，無須填列本欄
<b>二、落實誠信經營</b> (一) 銀行是否評估往來對象之誠信紀錄，並於其與往來交易對象簽訂之契約中明訂誠信行為條款？ (二) 銀行是否設置隸屬董事會之推動企業誠信經營專(兼)職單位，並定期向董事會報告其執行情形？ (三) 銀行是否制定防止利益衝突政策、提供適當陳述管道，並落實執行？ (四) 銀行是否為落實誠信經營已建立有效的會計制度、內部控制制度，並由內部稽核單位定期查核，或委託會計師執行查核？ (五) 銀行是否定期舉辦誠信經營之內、外部之教育訓練？	V	V	(一) 本行進行公開採購前，均會透過經濟部網站查詢交易對手經營現況，或要求其提供報稅資料以資證明。另採購契約中均訂定罰則，若廠商未如實履行契約，需依約賠償。 (二) 本行尚未設置隸屬董事會之推動企業誠信經營專(兼)職單位，惟「誠信、關懷、效率、穩健」為本行經營理念，為利所有員工充分了解上述經營核心價值，各單位不定期於例行舉行之同心集思會上宣導，亦登載於所出版的刊物上，落實該理念於各項作業及服務中。 (三) 本行「章程」、「審計委員會組織規程」及「董事會議事規則」等章則，均已明訂董事利益迴避之相關規範。 (四) 設有嚴謹之會計制度及專責會計單位，財務報告均經簽證會計師查核，確保財務報表公允性，並依「金融控股公司及銀行業內部控制及稽核制度實施辦法」建立內部稽核制度、自行查核制度、法令遵循主管制度及風險管理機制。 (五) 配合行員訓練所開設教育訓練課程，向行員宣導廉政法規及案例。107 年辦理「幹部研習班」、「存匯業務訓練班」、「存匯業務研習班」、「銀行法務訓練班」、「初級外匯訓練班」及「新進人員職前訓練班」等班別中安排「法紀與案例(含廉政法倫規範)」課程，參訓人員共 720 人次。	非上市上櫃銀行，無須填列本欄
<b>三、銀行檢舉制度之運作情形</b> (一) 銀行是否訂定具體檢舉及獎勵制度，並建立便利檢舉管道，及針對被檢舉對象指派適當之受理專責人員？ (二) 銀行是否訂定受理檢舉事項之調查標準作業程序及相關保密機制？ (三) 銀行是否採取保護檢舉人不因檢舉而遭受不當處置之措施？	V	V	(一) 1. 本行政風處係依行政院發布之「獎勵保護檢舉貪污瀆職辦法」辦理，除於本行對外網頁公布檢舉電話、傳真、郵局專用信箱及電子信箱，並依個案指派適當專責人員受理。 2. 本行於 107 年 5 月訂定「內部檢舉制度辦法」，依該規定，內部檢舉案件由法令遵循處擔任受理窗口。 (二) 1. 本行政風處係遵循法務部廉政署頒「廉政工作手冊」內之「檢舉貪瀆處理及獎勵保護(含保密)」程序辦理。 2. 本行於 107 年 6 月訂定「內部檢舉制度標準作業流程(SOP)」，依 SOP 規定，調查單位及受約談人員對於調查案件均有保守秘密之義務，並規定本行對於檢舉人之身分資料應予保密。 (三) 1. 銀行適用勞動基準法，該法第 74 條即明定雇主不得因勞工申訴，而予以解僱、降調、減薪、損害其依法令、契約或習慣上所應享有之權益，或其他不利之處分，檢舉亦同。 2. 依本行「內部檢舉制度辦法」第 13 條規定，本行不得因所檢舉案件對檢舉人予以解僱、解任、降調、減薪、損害其依法令、契約或習慣上所應享有之權益，或其他不利處分。	非上市上櫃銀行，無須填列本欄

評估項目	運作情形		與上市上櫃公司誠信經營守則差異情形及原因
	是	否	
四、加強資訊揭露 銀行是否於其網站及公開資訊觀測站，揭露其所訂誠信經營守則內容及推動成效？	V		於本行全球資訊網網頁及公開資訊觀測站 / 年報揭露本行落實誠信經營情形。 非上市上櫃銀行，無須填列本欄
五、銀行如依據「上市上櫃公司誠信經營守則」訂有本身之誠信經營守則者，請敘明其運作與所訂守則之差異情形： 本行非上市上櫃公司，本項不適用。			
六、其他有助於瞭解銀行誠信經營運作情形之重要資訊（如銀行檢討修正其訂定之誠信經營守則等情形）： 本行誠信經營情形，獲得各界以下肯定： 1. 《讀者文摘》銀行類「信譽品牌」金獎。 2. 《Cheers》雜誌 2018「新世代最嚮往企業」金控銀行業第一名。 3. 金融聯合徵信中心「金安獎」暨「金質獎－授信資料類」雙料冠軍及「特別貢獻獎」。 4. 金管會評鑑「高齡及身心障礙者財產信託績優」銀行。 5. 教育部體育署「體育推手獎」推展類金質獎。 6. 教育部體育署「107 年運動企業認證標章」。 7. 本行仁愛分行參加財政部第 2 屆政府服務獎整體服務類評獎，榮獲財政部評列優等。			



107 年 7 月 10 日本行舉辦 2018「接軌國際法遵・跨域防制洗錢」金融論壇。本行董事長呂桔誠（右二）與財政部政務次長蘇建榮（右三，現任財政部部長）、法務部政務次長陳明堂（左三）、行政院洗錢防制辦公室執行秘書余麗貞（左二）、臺灣金控總經理詹庭禎（右一）及本行前總經理魏江霖（左一）共同舉行開幕儀式。

#### （八）銀行訂定公司治理守則及相關規章之查詢方式

請參閱本行全球資訊網網頁（<https://www.bot.com.tw>）「公司治理」專區。

#### （九）其他足以增進對銀行公司治理運作情形瞭解之重要資訊

無。

## (十) 內部控制制度執行狀況應揭露事項

## 1. 內部控制制度聲明書

## 臺灣銀行內部控制制度聲明書

謹代表臺灣銀行聲明本公司於 107 年 1 月 1 日至 107 年 12 月 31 日確實遵循「金融控股公司及銀行業內部控制及稽核制度實施辦法」，建立內部控制制度，實施風險管理，並由超然獨立之稽核部門執行查核，定期陳報董事會及審計委員會（兼營證券業務部分，並依據金融監督管理委員會證券期貨局訂頒「證券暨期貨市場各服務事業建立內部控制制度處理準則」規定之內部控制制度有效性之判斷項目，判斷內部控制制度之設計及執行是否有效）。經審慎評估，本年度各單位內部控制及法規遵循情形，均能確實有效執行；本聲明書將成為本公司年報及公開說明書之主要內容，並對外公開。上述公開之內容如有虛偽、隱匿等不法情事，將涉及證券交易法第二十條、第三十二條、第一百七十一條及第一百七十四條等之法律責任。

謹 致

金融監督管理委員會



聲明人

董事長：

總經理：

總稽核：

總機構法令遵循主管：

呂 桔 誠

邱 月 琴

盧 純 真 代

林 素 蘭

中華民國 108 年 3 月 7 日

臺灣銀行內部控制制度應加強事項及改善計畫（基準日：107 年 12 月 31 日）：無。

## 2. 會計師審查報告

### 會計師查核報告

臺灣銀行股份有限公司董事會公鑒：

依據金融監督管理委員會訂頒之「金融控股公司及銀行業內部控制及稽核制度實施辦法」第二十八條第一項之規定：銀行業年度財務報表由會計師辦理查核簽證時，應委託會計師辦理銀行內部控制制度之查核，並對銀行業申報主管機關表報資料正確性、內部控制制度及法令遵循制度執行情形、備抵呆帳提列政策之妥適性表示意見。

本會計師辦理貴行民國一〇七年一月一日至十二月三十一日之上開事項，並依同法第三十一條之規定，檢附查核範圍、依據、查核程序及查核結果如附件。

本查核報告僅供貴行參考，貴行除提供主管機關作為監理之參考外，不可作為其他用途或分送其他人士。

安侯建業聯合會計師事務所

會計師：

李達暉  
吳麟



中華民國一〇八年三月七日

## (十一) 最近二年度及截至年報刊印日止，銀行違法受處分及主要缺失與改善情形

揭露事項	違法受處分及主要缺失	改善情形
1. 負責人或職員因業務上犯罪經檢察官起訴者	<p>本行松山分行領組陳員於 106 年 6 月 2 日客戶持日圓兌換新臺幣時，涉嫌侵占 2 萬日圓（當日匯率收盤價為 0.2724，折合新臺幣 5,448 元）案；106 年 6 月 21 日陳員向臺北地方法院檢察署自首，6 月 22 日本行函送偵辦，同年 9 月 30 日該署檢察官偵查終結認陳員犯業務侵占罪嫌惟無前科並向該署自首而予以緩起訴處分。</p> <p>本行新竹分行前初級專員林員（107 年 11 月 2 日退休）於 106 年 12 月 19 日及 107 年 6 月 7 日受理客戶新臺幣硬幣兌換金額分別為 4,000 元及 1,160 元涉嫌侵占案，經臺灣新竹地方檢察署偵辦，涉刑法第 336 條第 2 項之業務侵占罪，於 107 年 9 月 30 日判決緩起訴 2 年，並於緩起訴處分確定之日起 6 個月內，向公庫支付緩起訴處分金 5 萬元及參與法治教育 1 場次。</p> <p>本行鳳山分行助理辦事員李員於中屏分行任職期間，經辦「理專帳戶金額超過 100 萬元明細表」、「金融商品銷售人員帳戶交易金額超過 100 萬元明細表」等報表管理，經中屏分行於 107 年 1 月 26 日辦理「金融消費者保護之管理」自行查核發現，李員自 105 年起至 106 年底偽冒經理核閱簽章者共 47 筆。臺灣高等檢察署高雄檢察分署 107 年度上職議字第 7344 號處分書：李員因偽造文書案件，經臺灣屏東地方檢察署檢察官 107 年 11 月 9 日為緩起訴處分，經核原處分並無不當，應予維持。</p>	<p>本案業於本行 106 年 11 月 23 日廉政會報進行專題報告，分析其發生原因、防弊檢討及改進事項，同時針對該員持續予以輔導及關懷；另針對是類案件，政風處持續加強教育訓練及案例宣導，避免再度發生，迄至 106 年底計辦理 9 場次，參訓人數總計 452 人次；本行並持續對行員加強法紀教育訓練。</p> <p>1. 本行國內營運部參採政風處建議，將每月隨機抽看兌幣業務之監視錄影畫面，納入各營業單位自行查核項目，並於 107 年 6 月 22 日通函各營業單位，要求自 107 年 7 月開始確實依照相關規定辦理。</p> <p>2. 本行新竹分行就該案分析發生原因、防弊檢討及改進事項，於廉政會報進行專題報告，政風處另將該案之違失態樣編成案例，於 107 年 9 月 25 日對「本行第 127~128 期新進人員職前訓練班」學員講授，籲請同仁重視操守及遵守法規，並將持續對行員加強法紀教育訓練。</p> <p>本行財富管理部於 107 年 2 月 9 日通函重申相關報表作業規定，並提醒單位主管應負起督導責任。</p>
2. 違反法令經金融監督管理委員會處以罰鍰者	<p>本行於 107 年 1 月 3 日接獲金管會裁處書，其內容略以，本行辦理慶富造船公司徵信、授信及貸後管理等業務，核有未建立及未確實執行相關內部控制制度缺失，違反銀行法第 45 條之 1 第 1 項規定，依同法第 129 條第 7 款規定，核處新臺幣 400 萬元罰鍰。</p>	<p>1. 為落實徵授信作業，確實分析借戶資金缺口及評估其履約與償債還款能力，嗣後將注意依借戶所提供之預估報表，考量整體資金需求，藉以評估借戶之履約能力及資金缺口調度能力。</p> <p>2. 本行為建立通案性專案融資內部制度及規範，業於 107 年 6 月 29 日常董會通過訂定「臺灣銀行股份有限公司專案融資作業辦法」。</p> <p>3. 為評估關係人交易之合理性，加強瞭解集團財務全貌對授信風險及還款來源之掌握，已增修徵信作業－財務分析標準作業流程（SOP）及本行信用調查標準作業流程（SOP）。</p> <p>4. 為提升授審部及授信審議委員會功能，及提報董事會資料應充分揭露，本行授審部為留存審查軌跡，已調整審查表格式，加強說明同意承作本案之理由（含不利因素之說明），並將授審會上之討論重點及說明做成書面文件，併案提報董事會或常務董事會審酌之參考。</p> <p>5. 本行已修訂董事會秘書室議事科標準作業流程（SOP），於議事錄製作程序中納入「對於董事於董事會重要發言及爭議事項」若要求不列入正式議事錄，則以發言稿留存軌跡。</p> <p>6. 本行業修正「授信戶覆審評等制度」（含「授信覆審評分表」），就媒體負面報導之扣（減）分項目，依負面報導之影響程度為差異化評分，俾適予核降覆審等級，提升其追蹤考核頻率。另加強規範對借戶財務報表、資金流向等追蹤事項之查核方式與期間，落實辦理追蹤考核作業。</p>
3. 經金融監督管理委員會依銀行法第 61 條之 1 規定處分事項	<p>本行董事會稽核處辦理苗栗分行一般業務查核發現金庫現金短少新臺幣 100 萬元之重大偶發案，於 106 年 6 月 13 日接獲金管會來函，核本案相關缺失有礙本行健全經營之虞，應予糾正。</p>	<p>1. 加強金庫監視管理、落實自動查庫、辦理交接確實清點庫存現金、嚴格遵守進出庫規定、確定每日券幣進出無誤。</p> <p>2. 已修訂金庫管理須知，加強法規宣導、教育同仁及法令遵循自評。</p> <p>3. 為利發庫單位落實盤點，修訂自行查核作業規定，可由查核主管指派適當人力協同確實盤點。辦理分行一般查核，調閱分行監視錄影畫面檢視，以強化查核分行進出庫作業。</p>

揭露事項	違法受處分及主要缺失	改善情形
4. 因人員舞弊、重大偶發案件或未切實執行安全維護工作，致發生安全事故等，其各年度個別或合計實際損失逾5千萬元者	無	無
5. 其他經金融監督管理委員會指定應予揭露事項	無	無

## (十二) 107 年度及截至年報刊印日止，董事會之重要決議

- 107 年 1 月 5 日第 5 屆第 15 次董事會提報：「臺灣銀行未來金融科技發展規劃」。
- 107 年 1 月 5 日第 5 屆第 15 次董事會通過：本行（含子公司）108 年度事業計畫。
- 107 年 1 月 5 日第 5 屆第 15 次董事會通過：「臺灣銀行股份有限公司籌設馬來西亞吉隆坡辦事處可行性分析報告」。
- 107 年 1 月 5 日第 5 屆第 15 次董事會通過：為配合政府重要經濟政策，於 107 年初參與籌設「臺灣金融聯合都更服務股份有限公司」（名稱暫定）。
- 107 年 1 月 5 日第 5 屆第 15 次董事會通過：「臺灣銀行 108 年度增資計畫報告」。
- 107 年 1 月 5 日第 5 屆第 15 次董事會通過：為配合國家發展委員會「亞洲·矽谷計劃」，將桃興分行遷移至桃園市青埔地區並更名「亞矽創新分行」（暫訂）繼續營業。
- 107 年 1 月 5 日第 5 屆第 121 次常務董事會提報：本行勞工董事許麻先生於 107 年 1 月 16 日屆齡退休，所留職缺由本行企業工會推派陳瑞林先生遞補接任，任期自 107 年 1 月 16 日起至 107 年 7 月 30 日止。
- 107 年 1 月 12 日第 5 屆第 122 次常務董事會提報：「106 年度對民間團體補（捐）助實際執行情形與成效表」。
- 107 年 2 月 9 日第 5 屆第 126 次常務董事會通過：本行及子公司臺銀綜合保險經紀人股份有限公司 107 年度員工待遇之調整，參考一般公務人員待遇調整幅度調薪 3%。
- 107 年 2 月 23 日第 5 屆第 16 次董事會提報：106 年度營業情形報告、損益表、盈虧撥補表、資產負債表及現金流量表。
- 107 年 2 月 23 日第 5 屆第 16 次董事會通過：106 年度本行內部控制制度聲明書。
- 107 年 2 月 23 日第 5 屆第 16 次董事會通過：106 年度本行防制洗錢及打擊資恐內部控制制度聲明書。
- 107 年 2 月 23 日第 5 屆第 16 次董事會通過：臺灣銀行股份有限公司公司治理實務守則。
- 107 年 3 月 9 日第 5 屆第 129 次常務董事會通過：為符合本行當前努力方向與未來發展目標，本行組織願景修正為「建構領導銀行，佈局全球市場」。

15. 107年3月16日第5屆第130次常務董事會通過：「臺灣銀行股份有限公司帳戶及交易監控辦法」。
16. 107年3月16日第5屆第130次常務董事會通過：「臺灣銀行股份有限公司姓名及名稱檢核辦法」。
17. 107年3月23日第5屆第131次常務董事會提報：中央銀行楊總裁金龍原擔任本行董事職務，已自107年2月26日解任，所留職缺由中央銀行陳副總裁南光接任，任期自107年3月22日起至107年7月30日止。
18. 107年3月23日第5屆第131次常務董事會通過：本行張副總經理鴻基於本（107）年3月23日退休案。
19. 107年3月23日第5屆第131次常務董事會通過：「臺灣銀行文化資產委員會組成及運作方式」。
20. 107年4月13日第5屆第133次常務董事會提報：會計師事務所出具之「臺灣銀行股份有限公司個人資料保護內部控制制度之確信報告（民國一〇六年度）」。
21. 107年4月20日第5屆第16次臨時董事會通過：奉財政部函轉行政院核定本行副總經理職務，由本行企業金融部經理許志文陞任。
22. 107年5月11日第5屆第18次董事會通過：「臺灣銀行股份有限公司海外分行法令遵循主管資格條件評估辦法」。
23. 107年5月11日第5屆第18次董事會通過：「臺灣銀行股份有限公司內部檢舉制度辦法」。
24. 107年5月11日第5屆第18次董事會通過：總行單位新增「資通安全處」並通過將本行「法律事務事項」由法令遵循處移列企劃部職掌。
25. 107年5月25日第5屆第139次常務董事會通過：「臺灣銀行股份有限公司確認客戶身分細則」。
26. 107年5月25日第5屆第139次常務董事會通過：「臺灣銀行股份有限公司因應歐盟個人資料保護規則（GDPR）個人資料保護辦法」。
27. 107年7月6日第5屆第19次董事會提報：本行「推展台灣 Pay 辦理情形」報告。
28. 107年7月20日第5屆第17次臨時董事會通過：奉財政部函轉行政院核定本行副總經理葉修竹屆齡退休後所遺職務，由臺銀綜合保險經紀人股份有限公司總經理康繁調任。
29. 107年7月27日第5屆第148次常務董事會提報：「臺灣銀行民國107年至111年資訊作業發展藍圖」。
30. 107年8月3日第6屆第1次董事會提報：臺灣金融控股股份有限公司董事會通過之本行第六屆董事（含三位獨立董事、二位勞工董事）名單（任期至110年8月2日）：呂董事桔誠、魏董事江霖（任期自107年8月3日至107年8月19日止）、邱董事月琴（任期自107年8月20日起至110年8月2日止）、蔡獨立董事明芳、阮董事清華、張董事俊仁、陳獨立董事明進、王獨立董事衍智、陳董事南光、呂董事秋香、陳董事泉錫、何董事怡澄、許董事惠峰、吳董事德仁、林董事政潭。

31. 107年8月3日第6屆第1次董事會提報：本行第四屆審計委員由蔡獨立董事明芳、陳獨立董事明進、王獨立董事衍智等三人擔任。
32. 107年8月3日第6屆第1次董事會選舉：本行第六屆常務董事由呂董事桔誠、魏董事江霖、蔡獨立董事明芳、張董事俊仁、阮董事清華擔任。
33. 107年8月3日第6屆第1次董事會通過：奉財政部函示，本行總經理職務由現任魏總經理江霖續任至107年8月19日，並自同年月20日起由邱副總經理月琴陞任。
34. 107年8月3日第6屆第1次常務董事會推選：本行第六屆第一任董事長由呂常務董事桔誠擔任。
35. 107年8月20日第6屆第2次董事會補選：邱董事月琴擔任本行常務董事。
36. 107年9月21日第6屆第9次常務董事會通過：「臺灣銀行股份有限公司資訊安全政策」。
37. 107年9月28日第6屆第3次董事會通過：「臺灣銀行股份有限公司洗錢及資恐風險胃納聲明」。
38. 107年9月28日第6屆第3次董事會通過：「臺灣銀行股份有限公司107年全行洗錢及資恐風險評估報告」、「臺灣銀行股份有限公司108年防制洗錢及打擊資恐制度改善計畫」。
39. 107年11月9日第6屆第4次董事會通過：「臺灣銀行108年度稽核計畫」。
40. 107年11月9日第6屆第4次董事會通過：「臺灣銀行股份有限公司108年度法令遵循/防制洗錢及打擊資恐計畫」。
41. 107年11月30日第6屆第1次臨時董事會通過：奉財政部函轉行政院核定，本行副總經理職務，由本行企業金融部經理林麗婭陞任。
42. 108年1月11日第6屆第5次董事會通過：本行（含子公司）109年度事業計畫。
43. 108年2月22日第6屆第7次董事會通過：107年度本行內部控制制度聲明書。
44. 108年2月22日第6屆第7次董事會通過：本行107年度防制洗錢及打擊資恐內部控制制度聲明書。
45. 108年2月22日第6屆第7次董事會通過：本行桃興分行遷移新址暨更名為「亞矽創新分行」繼續營業。
46. 108年3月11日第6屆第3次臨時董事會通過：本行經濟研究處處長歐興祥陞任臺灣金融控股股份有限公司副總經理職務。
47. 108年3月11日第6屆第3次臨時董事會通過：本行財務部經理謝秀賢陞任臺銀綜合證券股份有限公司副總經理職務。
48. 108年3月27日第6屆第8次董事會通過：經會計師事務所查核完畢之本行107年度（1月1日至12月31日）合併及個體財務報告，暨營業報告書、盈餘分配表及主要財產目錄。



49. 108年3月27日第6屆第8次董事會通過：本行107年度會計師事務所依約完成查核工作之內部控制制度查核建議書。
50. 108年3月27日第6屆第8次董事會通過：「臺灣銀行股份有限公司107年度全行法令遵循風險評估報告」。
51. 108年3月27日第6屆第8次董事會通過：本行「107年度金融服務業執行『公平待客原則』評核表」。
52. 108年3月27日第6屆第8次董事會通過：107年度（107年1月1日至107年12月31日）本行資訊安全整體執行情形聲明書。
53. 108年3月29日第6屆第33次常務董事會提報：會計師事務所出具之「臺灣銀行股份有限公司會計師檢查個人資料保護機制專案查核報告（確信報告）民國一〇七年度」。

（十三）107年度及截至年報刊印日止，董事或監察人對董事會通過重要決議有不同意見且有紀錄或書面聲明者

無。

（十四）107年度及截至年報刊印日止，與財務報告有關人士辭職解任情形彙總表

銀行有關人士辭職解任情形彙總表

108年4月2日

職稱	姓名	到任日期	解任日期	辭職或解任原因
副總經理	張鴻基	100/07/16	107/03/23	申請退休
副總經理	葉修竹	105/12/30	107/07/16	屆齡退休
總經理	魏江霖	105/10/28	107/08/20	人事異動
副總經理	邱月琴	100/07/16	107/08/20	申請退休並於107年8月20日陞任本行總經理
董事會稽核處總稽核	陳櫻桂	106/11/17	108/01/16	屆齡退休
財務部經理	謝秀賢	105/01/16	108/04/01	開缺至臺銀證券任副總經理

註：所稱銀行有關人士係指董事長、總經理、財務主管、會計主管及內部稽核主管等。

## 四、會計師資訊

### 會計師公費資訊

會計師事務所名稱	會計師姓名		查核期間	備註
安侯建業聯合會計師事務所	李逢暉	吳麟	107.01.01 ~ 107.12.31	原會計師方燕玲退休

註：107年度更換會計師。

單位：新臺幣千元

金額級距	公費項目	審計公費	非審計公費	合計
1	低於 2,000 千元			
2	2,000 千元 (含) ~ 4,000 千元	3,553		3,553
3	4,000 千元 (含) ~ 6,000 千元		5,422	5,422
4	6,000 千元 (含) ~ 8,000 千元			
5	8,000 千元 (含) ~ 10,000 千元			
6	10,000 千元 (含) 以上			

單位：新臺幣千元

會計師事務所名稱	會計師姓名	審計公費	非審計公費					會計師查核期間(註 1)	備註
			制度設計	工商登記	人力資源	其他(註 2)	小計		
安侯建業聯合會計師事務所	李逢暉 吳麟	3,553				5,422	5,422	107.01.01 ~ 107.12.31	自有資本與風險性資產比率之覆核簽證、與臺灣金融控股股份有限公司關係報告書之覆核簽證、營利事業所得稅結算申報(含股東可扣抵稅額帳戶變動明細申報表、不合常規移轉訂價、所得基本稅額及其他相關項目等)之查核簽證、內部控制制度之查核簽證、信託業務之僑外資保管業務內部控制之英文查核證明函、依主管機關法令規定應揭露對同一客戶轉銷呆帳資料之查核簽證、依主管機關法令規定檢視並提出本行資訊系統及安全控管作業評估報告、發行金融債出具查核評估資料、防制洗錢及打擊資恐專案查核、個人資料保護機制專案查核。

註 1：107 年度更換會計師，原會計師方燕玲退休。

註 2：非審計公費服務項目詳備註欄。

## 五、董事長、總經理、負責財務或會計事務之經理人，最近一年內曾任職於簽證會計師所屬事務所或其關係企業者

無。

## 六、董事、監察人、經理人及依同一人或同一關係人持有同一銀行已發行有表決權股份總數超過一定比率管理辦法第十一條規定應申報股權者，其股權移轉及股權質押變動情形

無。

## 七、持股比例占前十名之股東，其相互間為關係人或為配偶、二親等以內之親屬關係之資訊

無。

## 八、銀行、銀行之董事、監察人、總經理、副總經理、協理、各部門及分支機構主管及銀行直接或間接控制之事業對同一轉投資事業之持股數，並合併計算綜合持股比例

### 綜合持股比例

107年12月31日

單位：股；%

轉投資事業 (註)	本行投資		董事、監察人、總經理、副總經理、協理、各部門及分支機構主管及銀行直接或間接控制事業之投資		綜合投資	
	股數	持股比例	股數	持股比例	股數	持股比例
第一金融控股(股)公司	919,818,795	7.45	78,964,311	0.64	998,783,106	8.09
臺灣中小企業銀行(股)公司	1,101,291,214	17.22	117,212	0.00	1,101,408,426	17.22
國泰金融控股(股)公司	63,521,565	0.45	59,454,956	0.42	122,976,521	0.87
兆豐金融控股(股)公司	334,951,379	2.46	45,970,938	0.34	380,922,317	2.80
臺灣產物保險(股)公司	64,608,278	17.84	95,000	0.03	64,703,278	17.87
中華開發金融控股(股)公司	238,729,496	1.60	1,706,524	0.01	240,436,020	1.61
元大金融控股(股)公司	242,813,206	2.08	45,137	0.00	242,858,343	2.08
中國信託金融控股(股)公司	299,632,426	1.51	43,092,487	0.22	342,724,913	1.73
台灣糖業(股)公司	16,658,992	0.30	8,006,499	0.14	24,665,491	0.44
台灣電力(股)公司	865,191,972	2.62	148,281,465	0.45	1,013,473,437	3.07
臺灣證券交易所(股)公司	69,456,684	10.01	20,812,682	3.00	90,269,366	13.01
中華貿易開發(股)公司	1,250,110	1.91	0	0.00	1,250,110	1.91
臺灣中華日報社(股)公司	62,882	0.14	0	0.00	62,882	0.14
中影股份有限公司	15,869,677	14.39	0	0.00	15,869,677	14.39
臺灣聯合銀行	146,250	4.99	0	0.00	146,250	4.99
台北外匯經紀(股)公司	1,400,000	7.06	700,000	3.53	2,100,000	10.59
臺灣期貨交易所(股)公司	6,848,868	2.05	11,374,117	3.40	18,222,985	5.45
台灣金聯資產管理(股)公司	60,000,000	5.68	120,000,000	11.35	180,000,000	17.03
金財通商務科技服務(股)公司	450,000	3.33	0	0.00	450,000	3.33
台灣金融資產服務(股)公司	10,000,000	5.88	5,000,000	2.94	15,000,000	8.82
財金資訊(股)公司	14,337,681	2.75	6,204,257	1.19	20,541,938	3.94
財宏科技(股)公司	1,268,688	5.77	404,936	1.84	1,673,624	7.61
陽光資產管理(股)公司	15,531	0.26	69,740	1.16	85,271	1.42
國際建築經理(股)公司	14,658	0.92	0	0.00	14,658	0.92
臺灣中興紙業(股)公司	25,035,822	9.54	0	0.00	25,035,822	9.54
臺灣行動支付(股)公司	1,200,000	2.00	600,000	1.00	1,800,000	3.00
台杉投資管理顧問(股)公司	1,000,000	0.79	0	0.00	1,000,000	0.79
臺灣金融聯合都市更新服務(股)公司	2,500,000	5.00	10,000,000	20.00	12,500,000	25.00
華南金融控股(股)公司	2,450,853,525	21.23	444,759,272	3.85	2,895,612,797	25.08
唐榮鐵工廠(股)公司	74,802,414	21.37	16,074,512	4.59	90,876,926	25.96
臺億建築經理(股)公司	1,500,000	30.00	0	0.00	1,500,000	30.00
臺銀綜合保險經紀人(股)公司	2,000,000	100.00	0	0.00	2,000,000	100.00

註：係依銀行法第七十四條所為之投資。



## 肆 | 募資情形

- 59 一、資本及股份
- 61 二、金融債券發行情形
- 63 三、特別股發行情形、海外存託憑證發行情形、員工認股權憑證辦理情形、限制員工權利新股辦理情形
- 63 四、併購或受讓其他金融機構
- 63 五、資金運用計畫執行情形

## 肆 | 募資情形

### 一、資本及股份

#### (一) 股本來源

年月	發行價格	核定股本		實收股本		備註	
		股數	金額	股數	金額	股本來源	其他
108年3月	新臺幣 10元	95億股	新臺幣 950億元	95億股	新臺幣 950億元	國庫撥給、合併中央信託局增資新臺幣(以下同)50億元、99年增資250億元，103年再以資本公積250億元轉增資(金融監督管理委員會103年10月9日金管證發字第1030039134號函核定自103年10月9日申報生效)。	

股份種類	核定股本			備註
	流通在外股份	未發行股份	合計	
普通股	95億股 (未流通且未上市)	0	95億股	

#### (二) 股東結構、股權分散情形及主要股東

本行係由臺灣金融控股股份有限公司100%持股，股票未上市。

#### (三) 最近二年度每股市價、淨值、盈餘、股利及相關資料

單位：新臺幣元

項目	年度		107年度	106年度
每股市價	最高		-	-
	最低		-	-
	平均		-	-
每股淨值	分配前		32.66	30.43
	分配後		32.57	30.36
每股盈餘	加權平均股數(股)		9,500,000,000	9,500,000,000
	每股盈餘(稅後)		1.09	1.09
每股股利	現金股利		0.08	0.06
	無償配股	盈餘配股	無	無
		資本公積配股	無	無
	累積未付股利		-	-
投資報酬分析	本益比		-	-
	本利比		-	-
	現金股利殖利率		-	-

註：106年度為審計部審定數，107年度為經會計師查核簽證數。

#### （四）股利政策及執行狀況

##### 1. 股利政策

本行章程規定，年度決算如有盈餘，依下列順序分配：

- （1）繳納營利事業所得稅。
- （2）彌補往年虧損。
- （3）提列法定盈餘公積 30%。
- （4）提列 20 ~ 40%，以及依法令規定提列之特別盈餘公積。

如尚有餘額，併同以前年度累積未分配盈餘，依據有關法令規定分派之。

依銀行法之規定，法定盈餘公積未達資本總額前，其最高現金盈餘分配，不得超過資本總額之 15%。

##### 2. 本次股利發放情形

本行 107 年度決算依會計師查核稅後盈餘減列填補虧損（係確定福利計畫之再衡量數（損失）），提列法定盈餘公積及特別盈餘公積後，分配現金股利 8 億元，每股 0.08 元。惟依審計法第五十條規定，本行決算盈餘以審計部為最終審定，本行 107 年度決算審計部尚在查核中，故現金股利實際分配數須經審計部審定後決定。

#### （五）本次股東會擬議之無償配股對銀行營業績效及每股盈餘之影響

無。

#### （六）員工、董事及監察人酬勞

無。

#### （七）銀行買回本行股份情形

無。

## 二、金融債券發行情形

金融債券種類	102 年度第 1 期 新臺幣無擔保次順位金融債券	103 年度第 1 期 新臺幣無擔保次順位金融債券
中央主管機關核准日期、文號	金融監督管理委員會 102 年 8 月 9 日金管銀控字第 10200215390 號函	金融監督管理委員會 102 年 8 月 9 日金管銀控字第 10200215390 號函
發行日期	102 年 12 月 2 日發行	1. 甲券：103 年 6 月 25 日發行 2. 乙券：103 年 6 月 27 日發行 3. 丙券：103 年 6 月 27 日發行
面額	新臺幣 1 仟萬元	新臺幣 1 仟萬元
幣別	新臺幣	新臺幣
發行價格	按債券面額十足發行	按債券面額十足發行
總額	新臺幣 160 億元	新臺幣 90 億元
利率	年利率為指標利率加 0.15% 機動計息。「指標利率」係指本行一年期定期儲蓄存款牌告機動利率（一般）。首次利率定價日為發行日前 2 個營業日，指標利率重設基準日為每年 3、6、9、12 月之 2 日前 2 個營業日。	1. 甲券：年利率依指標利率加 0.3% 單利機動計息。「指標利率」係指各計息期間起息日之前 2 個營業日台北時間上午 11 時 30 分左右澳商路透股份有限公司資訊螢幕所顯示「臺北金融業拆款定盤利率 (TAIBOR)」頁面三個月期定盤利率 (Fixing Rate) 加 / 減利率均價差異數所得利率。 2. 乙券：年利率 1.70% 單利固定計息。 3. 丙券：年利率依指標利率加 0.15% 單利機動計息。「指標利率」係指本行一年期定期儲蓄存款牌告機動利率（一般）。
期限	10 年期，到期日 112 年 12 月 2 日	1. 甲、乙、丙券皆為 10 年期 2. 甲券：113 年 6 月 25 日到期 乙券：113 年 6 月 27 日到期 丙券：113 年 6 月 27 日到期
受償順位	次於本行所有存款人及其他一般債權人	次於本行所有存款人及其他一般債權人
保證機構	無	無
受託人	無	無
承銷機構	無	無
簽證律師	無	無
簽證會計師	無	無
簽證金融機構	無	無
償還方法	逐年收回中長期放款或發行新債方式支應	逐年收回中長期放款或發行新債方式支應
未償還餘額	新臺幣 160 億元	新臺幣 90 億元
前一年度實收資本額	新臺幣 700 億元	新臺幣 700 億元
前一年度決算後淨值	新臺幣 247,962,981 千元	新臺幣 244,475,322 千元
履約情形	正常	正常
贖回或提前清償之條款	無	無
轉換及交換條件	無	無
限制條款	次順位債券	次順位債券
資金運用計畫	拓展消費者貸款及企業貸款方案	拓展消費者貸款及企業貸款方案
申報發行金額加計前已發行流通在外之餘額占發行前一年度決算後淨值之比率 (%)	6.45%	10.23%
是否計入合格自有資本及其類別	第二類資本	第二類資本
信用評等機構名稱、評等日期及其評等等級	中華信用評等公司 評等日期：102.11.19 twAA 級 103.9.30 調升評等為 twAA+ 級	中華信用評等公司 評等日期：103.6.16 twAA 級 103.9.30 調升評等為 twAA+ 級

金融債券種類	106 年度第 1 期 無擔保美元計價一般順位金融債券	107 年度第 1 期 無擔保美元計價一般順位金融債券
中央主管機關核准日期、文號	金融監督管理委員會 105 年 8 月 23 日金管銀控字第 10500198980 號函	金融監督管理委員會 105 年 8 月 23 日金管銀控字第 10500198980 號函、106 年 11 月 21 日金管銀控字第 10600272640 號函
發行日期	1. A 券：106 年 4 月 7 日發行 2. B 券：106 年 4 月 7 日發行	1. A 券：107 年 2 月 26 日發行 2. B 券：107 年 2 月 26 日發行
面額	美元 1 仟萬元	美元 1 仟萬元
幣別	美元	美元
發行價格	按債券面額十足發行	按債券面額十足發行
總額	美元 8.8 億元	美元 6.2 億元
利率	1. A 券：票面利率為 0%，隱含利率為年利率 4.20%。 2. B 券：票面利率為 0%，隱含利率為年利率 4.18%。	1. A 券：票面利率為 0%，隱含利率為年利率 4.15%。 2. B 券：票面利率為 0%，隱含利率為年利率 4.07%。
期限	1. A、B 券皆為 30 年期 2. A 券：136 年 4 月 7 日到期 B 券：136 年 4 月 7 日到期	1. A、B 券皆為 30 年期 2. A 券：137 年 2 月 26 日到期 B 券：137 年 2 月 26 日到期
受償順位	同於本行其他一般無擔保債權人	同於本行其他一般無擔保債權人
保證機構	無	無
受託人	無	無
承銷機構	無	無
簽證律師	無	無
簽證會計師	無	無
簽證金融機構	無	無
償還方法	逐年收回中長期放款或發行新債方式支應	逐年收回中長期放款或發行新債方式支應
未償還餘額	美元 8.8 億元	美元 6.2 億元
前一年度實收資本額	新臺幣 950 億元	新臺幣 950 億元
前一年度決算後淨值	新臺幣 273,949,309 千元	新臺幣 288,442,760 千元
履約情形	正常	正常
贖回或提前清償之條款	1. A 券：發行日滿 2 年後，每年 4 月 7 日本行可以 100% 價格加上應計利息（按隱含利率計算）執行贖回權（若遇假日則順延至次營業日，且以不過月為原則） 2. B 券：發行日滿 3 年後，每年 4 月 7 日本行可以 100% 價格加上應計利息（按隱含利率計算）執行贖回權（若遇假日則順延至次營業日，且以不過月為原則）	1. A 券：發行日滿 2 年後，每年 2 月 26 日本行可以 100% 價格加上應計利息（按隱含利率計算）執行贖回權（若遇假日則順延至次營業日，且以不過月為原則） 2. B 券：發行日滿 5 年後，每年 2 月 26 日本行可以 100% 價格加上應計利息（按隱含利率計算）執行贖回權（若遇假日則順延至次營業日，且以不過月為原則）
轉換及交換條件	無	無
限制條款	無	無
資金運用計畫	1. 支應海外分行中長期資金需求 2. 支應本行中長期企業放款所需資金（國內聯貸案及國際聯貸案） 3. 替代部分貨幣市場借入款及債券附條件交易（RP）借入款	1. 支應海外分行中長期資金需求 2. 支應本行中長期企業放款所需資金（國內聯貸案及國際聯貸案） 3. 替代部分貨幣市場借入款及債券附條件交易（RP）借入款
申報發行金額加計前已發行流通在外之餘額占發行前一年度決算後淨值之比率（%）	18.66%	24.65%
是否計入合格自有資本及其類別	否	否
信用評等機構名稱、評等日期及其評等等級	無	無



### 三、特別股發行情形、海外存託憑證發行情形、員工認股權憑證辦理情形、限制員工權利新股辦理情形

無。

### 四、併購或受讓其他金融機構

無。

### 五、資金運用計畫執行情形

	102 年度	105 年度	106 年度
計畫內容	為維持本行資本適足率在適當水準，以及支應中、長期授信資金需求，本行 102 年度向主管機關申請發債計畫，102 年 8 月 9 日經金管銀控字第 10200215390 號函核准發行新臺幣無擔保長期次順位金融債券新臺幣 250 億元整。	為支應本行中、長期授信資金需求、海外分行營運資金及拓展本行籌資管道，獲金管會 105 年 8 月 23 日金管銀控字第 10500198980 號函，核准循環發債額度 10 億美元（或等值新臺幣或外幣）。	配合政府推行新南向政策，未來積極拓展海外據點與國際金融業務之中、長期外幣資金及海外分行營運資金需求，獲金管會 106 年 11 月 21 日金管銀控字第 10600272640 號函，核准循環發債額度 5 億美元（或等值新臺幣或外幣）。
執行情形	<ol style="list-style-type: none"> <li>1. 102 年 12 月 2 日發行 102 年度第 1 期新臺幣無擔保次順位金融債新臺幣 160 億元，期限 10 年，年利率為指標利率加 0.15% 機動計息，到期一次還本。</li> <li>2. 103 年 6 月 25 日發行 103 年度第 1 期新臺幣無擔保次順位金融債甲券新臺幣 55 億元，期限 10 年，年利率為指標利率加 0.3% 單利機動計息，到期一次還本。</li> <li>3. 103 年 6 月 27 日發行 103 年度第 1 期新臺幣無擔保次順位金融債乙券新臺幣 20 億元，期限 10 年，1.70% 單利固定計息，到期一次還本。</li> <li>4. 103 年 6 月 27 日發行 103 年度第 1 期新臺幣無擔保次順位金融債丙券新臺幣 15 億元，期限 10 年，年利率為指標利率加 0.15% 單利機動計息，到期一次還本。</li> </ol>	<ol style="list-style-type: none"> <li>1. 106 年 4 月 7 日發行 106 年度第 1 期無擔保美元計價一般順位金融債 A 券 5 億美元，期限 30 年，票面利率 0%（隱含內部報酬率為年利率 4.20%，NC2*1），到期一次還本。</li> <li>2. 106 年 4 月 7 日發行 106 年度第 1 期無擔保美元計價一般順位金融債 B 券 3.8 億美元，期限 30 年，票面利率 0%（隱含內部報酬率為年利率 4.18%，NC3*1），到期一次還本。</li> <li>3. 107 年 2 月 26 日發行 107 年度第 1 期無擔保美元計價一般順位金融債 A 券 1.5 億美元（其中 1.2 億美元佔用本項額度），期限 30 年，票面利率 0%（隱含內部報酬率為年利率 4.15%，NC2*1），到期一次還本。</li> </ol>	<ol style="list-style-type: none"> <li>1. 107 年 2 月 26 日發行 107 年度第 1 期無擔保美元計價一般順位金融債 A 券 1.5 億美元（其中 0.3 億美元佔用本項額度），期限 30 年，票面利率 0%（隱含內部報酬率為年利率 4.15%，NC2*1），到期一次還本。</li> <li>2. 107 年 2 月 26 日發行 107 年度第 1 期無擔保美元計價一般順位金融債 B 券 4.7 億美元，期限 30 年，票面利率 0%（隱含內部報酬率為年利率 4.07%，NC5*1），到期一次還本。</li> </ol>
於公開資訊觀測站公告之日期	<ol style="list-style-type: none"> <li>1. 102 年 11 月 29 日公告 102 年度第 1 期新臺幣無擔保次順位金融債券發行資料。</li> <li>2. 103 年 6 月 20 日公告 103 年度第 1 期新臺幣無擔保次順位金融債券發行資料。</li> <li>3. 103 年 10 月 1 日申報債券信用評等變更，評等等級由「twAA」變更為「twAA+」。</li> <li>4. 103 年 12 月 22 日公告 103-1 期甲券發行辦法變更。</li> </ol>	<ol style="list-style-type: none"> <li>1. 106 年 3 月 29 日公告 106 年度第 1 期無擔保美元計價一般順位金融債券發行資料。</li> <li>2. 107 年 2 月 26 日公告 107 年度第 1 期無擔保美元計價一般順位金融債券發行資料。</li> </ol>	107 年 2 月 26 日公告 107 年度第 1 期無擔保美元計價一般順位金融債券發行資料。
執行效益	<ol style="list-style-type: none"> <li>1. 102 年度發行新臺幣無擔保次順位金融債券新臺幣 160 億元，使本行資本適足率（BIS）由 102 年 11 月底的 10% 提昇至 102 年 12 月底的 10.73%。</li> <li>2. 103 年度發行新臺幣無擔保次順位金融債券共新臺幣 90 億元，使本行資本適足率（BIS）由 103 年 5 月底的 10.89% 提昇至 103 年 6 月底的 11.14%。</li> </ol>	<ol style="list-style-type: none"> <li>1. 106 年度發行美元計價一般順位金融債券共 8.8 億美元，全數支應海外分行營運資金。</li> <li>2. 107 年度發行美元計價一般順位金融債券之中的 1.2 億美元，支應本行中、長期授信資金需求、海外分行營運資金及拓展本行籌資管道。</li> </ol>	107 年度發行美元計價一般順位金融債券之中的 5 億美元，支應未來積極拓展海外據點與國際金融業務之中、長期外幣資金及海外分行營運資金需求。



## 伍 | 營運概況

- 65 一、業務內容
- 81 二、從業員工
- 84 三、企業責任及道德行為
- 84 四、非擔任主管職務之員工人數、年度員工平均福利費用及與前一年度之差異
- 85 五、資訊設備
- 87 六、勞資關係
- 88 七、重要契約
- 89 八、最近年度依金融資產證券化條例或不動產證券化條例申請核准辦理之證券化商品類型及相關資訊

## 伍 | 營運概況

### 一、業務內容

#### (一) 主要業務

##### 1. 存款業務

本行 107 年底存款總餘額為新臺幣 40,255 億元，較 106 年底增加 2.13%，占銀行總資產新臺幣 50,465 億元之 79.77%，其中活期性存款（含外匯存款）餘額較上年底增加 8.89%，定期性存款（含外匯存款）餘額較上年底減少 1.80%，公庫存款餘額較上年底增加 4.04%。107 年底本行公庫存款餘額為新臺幣 2,833 億元，占全行存款之 7.04%，是國內最主要的代庫銀行。

單位：新臺幣億元

項目	年底	107 年底		106 年底		增（減）金額	增（減）%
		金額	%	金額	%		
活期性存款（含外匯存款）		14,178	35.22	13,021	33.04	1,157	8.89
定期性存款（含外匯存款）		23,244	57.74	23,670	60.05	(426)	(1.80)
公庫存款		2,833	7.04	2,723	6.91	110	4.04
合計		40,255	100	39,414	100	841	2.13

本行存款餘額



107 年底存款結構

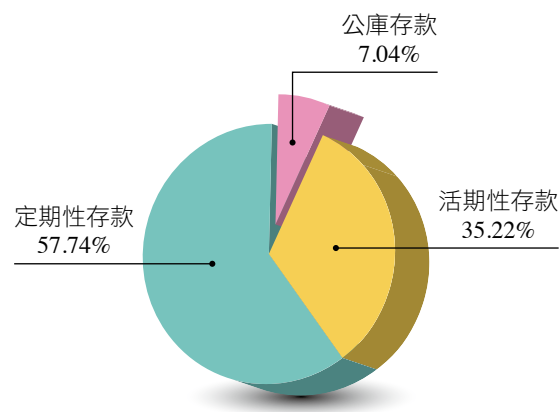

## 2. 放款業務

本行 107 年底放款總餘額為新臺幣 25,922 億元（含一般放款及進、出口押匯），較 106 年底增加 12.06%，占銀行總資產新臺幣 50,465 億元之 51.37%，其中短期性放款餘額較去年底增加 43.96%，中期性放款餘額較去年底增加 1.69%，長期性放款餘額較去年底增加 1.84%。

單位：新臺幣億元

項目	年底	107 年底		106 年底		增（減）金額	增（減）%
		金額	%	金額	%		
短期性放款		8,115	31.31	5,637	24.37	2,478	43.96
中期性放款		7,262	28.01	7,141	30.87	121	1.69
長期性放款		10,545	40.68	10,354	44.76	191	1.84
合計		25,922	100	23,132	100	2,790	12.06

本行放款餘額

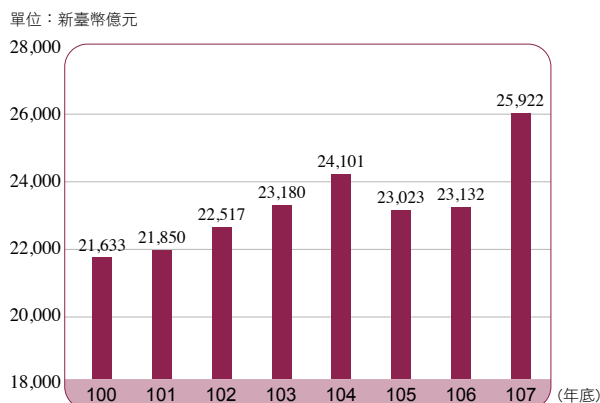

107 年底放款結構

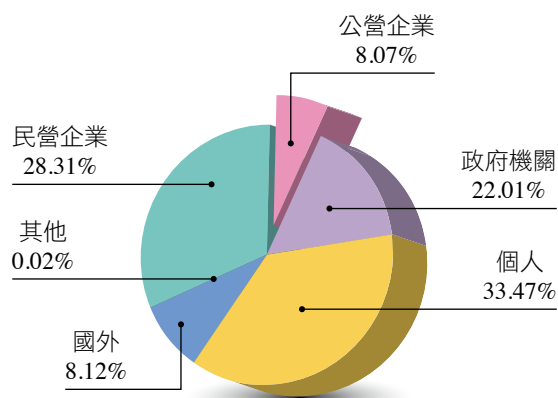

### (1) 企業金融業務

107 年底企業金融（含政府機關及公營事業等公部門）放款餘額新臺幣 17,239 億元，占銀行總資產之 34.16%，較去年底增加 18.38%，其中政府機關及公營事業放款餘額較去年底增加 40.89%；大企業放款餘額較去年底增加 4.78%；中小企業放款餘額較去年底增加 4.05%。依據彭博（Bloomberg）台灣資本市場承銷商排行榜統計資料，107 年度本行主辦聯貸金額達美金 56.56 億元，於額度分銷銀行（Bookrunner）排名，已連續七年度蟬聯臺灣市場排名第一，顯見本行深獲客戶與同業信賴及聯貸市場專業的領導地位。

## (2) 消費金融業務

為加強服務社會大眾，提昇國民生活品質，促進經濟發展，積極辦理各項消費者貸款，並善用行銷策略有效掌握市場脈動，針對不同客層不同區域推出各項優惠專案，積極爭攬優質自住型房貸業務，以提升房貸業務之授信品質。另為融合政府政策，持續辦理「內政部住宅補貼方案」、「青年創業及啟動金貸款」、「微型創業鳳凰貸款」、「教育部高級中等以上學校學生就學貸款」及「教育部補助留學生就學貸款」等多項個人政策性貸款，以協助民眾購屋、創業與就學。截至 107 年底止，本行消費者貸款餘額為新臺幣 8,241 億元，較 106 年底 8,104 億元增加 137 億元，成長 1.69%。



## 3. 外匯與國際金融業務

107 年度全行外匯業務量達 3,595.81 億美元。截至 107 年底，本行計有 158 家外匯指定分行得辦理外匯業務。與本行建立通匯關係之金融機構計有 2,091 家，分布於 119 個國家，通匯網路遍及全球主要國家及都市。另受中央銀行委託辦理外幣收兌處設置之核准及廢止等管理事項，截至 107 年底，計有 426 家外幣收兌處得辦理外幣收兌業務。本行海外業務發展重點除存款、放款、匯兌及進出口貿易融資外，亦積極辦理國際聯貸及債券投資業務。

本行外匯業務量

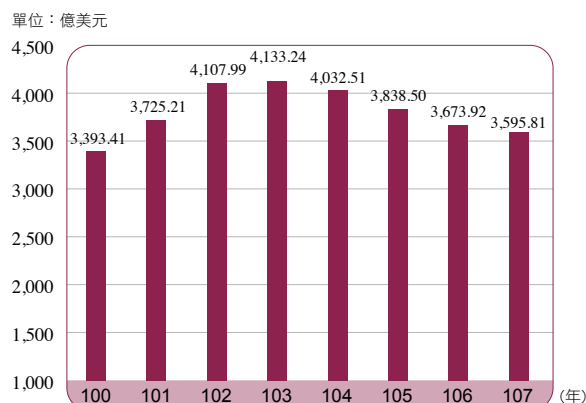

單位：億美元

項目	107 年度		106 年度		增(減)金額	增(減)%
	金額	%	金額	%		
出口	32.43	0.90	31.77	0.86	0.66	2.08
進口	61.03	1.70	65.62	1.79	(4.59)	(6.99)
國外匯兌	3,502.35	97.40	3,576.53	97.35	(74.18)	(2.07)
合計	3,595.81	100	3,673.92	100	(78.11)	(2.13)



108年1月31日臺灣銀行菲律賓馬尼拉代表人辦事處開業，本行董事長呂桔誠（左三）與菲律賓資深參議員 Richard J Gordon（中）、我國駐菲代表徐佩勇大使（左二）及菲律賓駐我國代表 Mr. Angelito T. Banayo（右三）、中華民國國際經濟合作協會菲律賓委員會主任委員楊克誠（右二）、本行經濟研究處處長歐興祥（右一）及馬尼拉代表人辦事處主任李樹森（左一）合影。

#### 4. 電子金融業務

- (1) 為提升電子金融服務的深度及廣度，於網路銀行及網路 ATM 新增「e-Bill 全國繳費」專區，提供客戶可轉繳本行未代收之各項費用。網路銀行隨身版新增支援「台灣 Pay 共用 QR Code 規格」之消費扣款、繳納費稅、轉帳等功能及新增 Pay Tax 行動繳稅等功能，以提高客戶啟用「臺銀隨身 Pay」之操作便利性。e 企合成網新增「以行動推播動態密碼辦理交易簽核流程之安控服務」、「兩步驟登入驗證」強化企業戶使用 e 企合成網之安全及新增 e 企合成網行動簡易版（RWD）功能。廣續辦理本行電子支付業務，透過財金公司與中國大陸支付寶合作跨境支付 Cash Outbound 服務，提供客戶購物時，選擇本行金融卡付款，俾掌握跨境電子商務之商機。
- (2) 107 年底網路銀行轉帳戶數約為 360.3 萬戶，年度交易筆數約為 1,222 萬筆，其中外匯業務交易筆數約為 227 萬筆。107 年度黃金存摺業務網路交易筆數約為 49 萬筆，占本行黃金存摺交易筆數 93.49%；網路銀行基金交易筆數合計約為 199 萬筆，占本行全部基金交易筆數達 88.79%。「e 企合成網」戶數約為 7.3 萬戶，107 年度轉帳筆數約為 643 萬筆，較 106 年度 587 萬筆，成長 9.54%；全年累計轉帳金額達新臺幣 54,507.89 億元。企業外匯 107 年度交易筆數約為 22.7 萬筆，較 106 年度 21.7 萬筆，成長 4.61%；全年累計交易金額達新臺幣 7,797 億元。截至 107 年底，電子化收款業務計有 5,925 戶，交易筆數約為 1,339 萬筆。

項目	年度	107 年度 (交易筆數：萬筆)	107 年底 (戶數)	106 年底 (戶數)	戶數 成長率 (%)
網路銀行		1,222	3,603,458	3,423,681	5.25
e 企成網		643	73,217	68,247	7.28
電子化收款		1,339	5,925	6,083	(2.60)

註：電子化收款因辦理久未往來客戶代收類別註銷及整併，致 107 年戶數較 106 年減少。



107 年 9 月 6 日本行舉辦智慧繳費機上線記者會，本行董事長呂桔誠（後排右二）與忠義國小弦樂團合影。

## 5. 信託業務

107 年度全球持續動盪，投資人信心趨於保守，信託財產本金平均餘額為新臺幣 4,337.21 億元，較上年度成長 0.25%，107 年底整體保管資產餘額為 18,396.33 億元，較上年度成長 2.54%，其中保管全權委託投資資產餘額為 4,670 億元，107 年第 4 季市占率排名仍為第一名。此外，辦理舊制勞工退休基金收支保管運用，計有 178,162 家事業單位開立帳戶，累積提存基金總額為 1 兆 8,976 億元，累積給付退休金總額為 1 兆 746 億元，基金餘額為 8,230 億元。

單位：新臺幣億元

項目	年度	107 年	106 年	增（減）金額	增（減）%
信託業務		4,337.21	4,326.32	10.89	0.25
保管業務		18,396.33	17,940.49	455.84	2.54

註：（1）信託業務營運量為信託資本年平均餘額。

（2）保管業務營運量為年底餘額。

## 6. 投資業務

### (1) 票券金融業務

107 年度主要受到全行放款增加餘裕資金減少影響，本行短期票券交易總額為新臺幣 145,730 億元，較上年度 156,916 億元，減少 11,186 億元；截至 107 年底止，買賣票券餘額為 9,074 億元，其中含央行可轉讓定存單 8,529 億元。由於受外資匯出影響，市場資金較為短絀，貨幣市場利率上揚，票券業務量雖較前一年度減少，但全年度買賣票券利益為 55.21 億元，反較前一年度之 49.94 億元增加 5.27 億元。107 年度本行短期票券承銷業務總額為新臺幣 1,175 億元，較前一年度 826 億元，增加 349 億元，主因配合營業單位保證發行融資性商業本票業務增加所致。

### (2) 債券業務

#### a. 債券自營業務

107 年度本行買賣政府債券總額為新臺幣 363.67 億元，其中買入政府債券金額為 281.03 億元，賣出政府債券金額為 82.64 億元；另附買回交易金額為 2,335.78 億元。

#### b. 債券承銷業務

本行 107 年度共擔任 8 家著名國際機構發行國際債、寶島債之承銷商；以及承銷 1 家國內企業發行之新臺幣債券，以豐富本行多元化金融商品，並提升全行收益。

#### c. 債券投資業務

107 年度持續積極擴大臺、外幣債券部位，以達有效去化全行餘裕資金，提升資金運用效益，並搭配債券型基金投資，多元化投資管道。

### (3) 轉投資業務

107 年底計投資 32 家事業，帳面成本為新臺幣 681.14 億元，較前一年度增幅 2.63%，主要係依會計處理原則採權益法列帳之權益調整增加所致。107 年度長期股權投資獲利約 56.26 億元，主要來源為股利收益及採權益法認列之利益。

### (4) 短期投資（股票、基金）業務

a. 107 年底國內股票投資成本約為新臺幣 84.8 億元，實際營運量約為新臺幣 89.41 億元，整體投資報酬率（加計未實現評價損益）為 -1.01%，相較台灣加權股價指數全年下跌 8.6%，本行持股跌幅相對輕微。



- b. 107 年底新臺幣計價之權益型基金受益憑證投資成本約為新臺幣 40 百萬元，實際營運量約為新臺幣 71 百萬元，投資報酬率為 -11.63%；107 年底外幣計價之權益型基金受益憑證已無部位，全年度實際營運量約為美金 4.2 百萬元，投資報酬率為 2.63%。
- c. 107 年底外幣計價之海外 ETF（不含中國大陸）投資成本約為美金 4.5 百萬元，實際營運量約為美金 11.1 百萬元，投資報酬率為 -8%；另，中國大陸 QFII 投資成本約為美金 38.5 百萬元（含貨幣型基金），實際投入股市之營運量（不含貨幣型基金）約為美金 26.4 百萬元，投資報酬率為 -25.8%，主要受到美中貿易摩擦影響，陸股重挫所致。

#### 7. 中央銀行委託經理新臺幣發行附隨業務

本行受中央銀行委託辦理新臺幣發行附隨之券幣收付、運送、調節供需及整理回籠券等業務。107 年全年平均發行餘額新臺幣 21,659 億元，較 106 年全年平均發行餘額 20,241 億元增加 7.01%；107 年全年最高發行餘額 24,743 億元，較 106 年全年最高發行餘額 23,446 億元增加 5.53%；107 年底發行餘額 21,972 億元，較 106 年底發行餘額 20,421 億元增加 7.60%。

單位：新臺幣億元

項目 \ 年度	107 年	106 年	增（減）金額	增（減）%
全年平均發行餘額	21,659	20,241	1,418	7.01
全年最高發行餘額 （除夕前一日）	24,743 (107/2/14)	23,446 (106/1/26)	1,297	5.53
發行餘額（年底）	21,972	20,421	1,551	7.60

#### 8. 公教人員保險業務

本行經指定為公教人員保險承保機關，辦理承保、現金給付、財務收支及準備金管理運用等公保業務。截至 107 年底，公保計有 7,396 個要保機關，被保險人數計 589,561 人；107 年度保險費收入計新臺幣 248.63 億元，總給付人數為 46,050 人，總給付金額為 232.12 億元。107 年度公教人員保險結餘 13.70 億元，全數轉提存責任準備；退休人員保險結餘 215 萬元，全數轉提存責任準備。

單位：新臺幣億元

項目 \ 年度	107 年度	106 年度	增（減）金額	增（減）%
保險費收入	248.63	234.78	13.85	5.90

## 9. 採購業務

本行採購業務主要任務為執行政府集中採購政策，代理政府機關、公立學校及公營事業機構辦理採購業務，並配合國家政策，辦理政府指定之專案採購業務，發揮集中採購功能。107年度採購業務營運量計新臺幣 624.32 億元，較上年度大幅增加 101.65%，係因代辦台鐵空調通勤電聯車採購案所致。

單位：新臺幣億元

項目	年度	107 年度	106 年度	增（減）金額	增（減）%
採購業務		624.32	309.61	314.71	101.65

## 10. 財富管理業務

107 年度財富管理手續費收入為新臺幣 20.81 億元。目前本行已設置 144 家財富管理分行（其中 10 家為財富管理旗艦分行），共配置 229 名理財專員，以提供財富管理貴賓客戶多元專業諮詢服務。

單位：新臺幣億元

項目	年度	107 年度	106 年度	增（減）金額	增（減）%
基金手續費收入		2.73	3.02	(0.29)	(9.60)
保險手續費收入		17.54	16.45	1.09	6.63
黃金存摺手續費收入		0.54	0.51	0.03	5.88
合計		20.81	19.98	0.83	4.15

註：保險手續費收入含保經分潤。

## 11. 貴金屬業務

107 年度貴金屬業務營運量為新臺幣 1,271.69 億元，較 106 年度減少 2.17%；關稅配額管理及代處理業務手續費收入為 0.49 億元，較 106 年度增加 1.12%。107 年度推出「己亥豬年精鑄生肖銀幣鍍金版」、「臺銀金鑽條塊豬年生肖版」、「澳洲皇家袋鼠金幣」等貴金屬相關商品。為因應投資大眾的需求，繼原有之新臺幣 / 美元 / 人民幣計價黃金存摺業務之後，本行於 107 年 3 月開辦「黃金存摺限價單業務」，12 月與統一超商股份有限公司合作推出「OPENPOINT 6 萬點可換黃金存摺抵用券序號一組（面額新臺幣 200 元）」，該券限抵用買進新臺幣計價黃金存摺之貨款。

單位：新臺幣億元

項目	年度	107 年度	106 年度	增（減）金額	增（減）%
貴金屬業務（營運量）		1,271.69	1,299.84	(28.15)	(2.17)

## （二）108 年度經營計畫

### 1. 存款業務

持續優化存款結構，積極開拓企業戶新臺幣活期存款、薪資轉帳業務、代收票據及代收（付）公司股（債）款或股（債）息暨 ACH、代收付等業務；持續落實共同行銷機制，配合金控集團各子公司間資源整合行銷策略，廣續辦理共同行銷證券開戶代收件業務；強化風險控管，適時修訂作業規章，定期檢視、適時調整及改進相關制度缺失，以利員工遵循，強化內部稽核控管，減少作業風險；持續積極爭取各級地方政府代庫業務，以鞏固本行代庫地位，藉以提高公庫存款營運量並增裕本行收益。

### 2. 放款業務

#### （1）企業金融業務

持續推展民營企業授信業務並加強授信風險控管；爭取主辦或參與國內外聯合授信業務，以分散授信風險及提升收益；加強代辦 OBU 服務，並積極拓展海外授信業務；推展線上融資及應收帳款承購業務，以提昇授信業績及增裕手續費收入；積極推展危險及老舊建築物更新重建貸款業務，以協助國內危險及老舊建築物加速重建需要；積極辦理中小企業創新發展專案貸款業務；配合政府推動 5+2 產業創新計畫，積極承作相關貸款業務以協助產業取得發展所需資金；配合政府鼓勵台商回台投資政策，積極辦理台商回台購建廠地廠房貸款業務；因應政府新南向政策，拓展新南向國家臺資及當地企業授信業務；規劃授信業務在協助防制洗錢及打擊資恐作業應執行事項及監控措施。

#### （2）消費金融業務

持續推展優質自住型房貸業務，以提升房貸業務之授信品質及控管風險；開辦「築巢優利貸—公教員工購屋貸款」，拓展購屋貸款業務；積極承作「青年創業及啟動金貸款」及「微型創業鳳凰貸款」，協助青年創業；加強推展導盲犬認同卡，以期達到推展業務及提升品牌形象之效益；配合政府推動數位金融，積極參與臺灣行動支付及財金資訊公司共同推動的「台灣 Pay」服務，提供客戶更多元服務；開辦結合一卡通電子票證功能之「一卡通聯名信用卡」，提供客戶透過信用卡自動充值一卡通及多元化增值服務，以提升本行業務競爭力。



### 3. 外匯與國際金融業務

廣續推展外匯存款業務，並積極發展以網路方式開立數位外匯存款帳戶之電子金融服務項目。配合主管機關開放外匯相關業務，提供多元化外匯服務。各海外分行持續深耕當地市場，建立優質資產；加強國際聯貸及債券投資業務，適時擴展金融產品線；強化網路銀行服務，建構台商資金調度平台；加強風險管理機制，提升海外分行營運績效；持續更新 DBU 代辦 OBU 業務相關作業規範，以利 OBU 業務之爭攬。

### 4. 電子金融業務

辦理網路銀行建構回應式網頁設計（RWD）技術，提供客戶跨平台、跨瀏覽器、跨裝置、更個人化的操作介面。規劃於「e 企合成網」整合海外分行帳戶服務，優化本行整體企業電子金融服務綜效。建置「雲端銀行」，提供客戶預填表單、預約申辦交易及營業單位預處理作業等服務，除整合中心帳務主機、簡化營業單位處理流程，並整合網路、行動及臨櫃等虛實通路，改善客戶使用體驗。

### 5. 信託業務

持續增納國內外基金商品及國外債券商品，結合財富管理業務，提昇基金及信託理財商品之營運規模。配合政府推動高齡者及身心障礙者之生活照顧及資產保全，廣續推展老人安養信託及身心障礙者財產信託。配合本行融資債權保障及預售屋消費者權益，結合營業單位之土建融授信業務，積極推展不動產開發信託及價金信託；為保障成屋買賣雙方權益，持續推廣不動產買賣價金信託業務。因應政府積極推動都市更新及危老建築更新，結合本行都更融資業務部門及營業單位共同爭取都更及危老商機；掌握金融發展趨勢，爭取證券投資信託基金、全權委託投資及僑外資之資產保管；積極管理運用舊制勞工退休基金及公教保險準備金，創造良好績效。

### 6. 投資業務

108 年度票券金融業務操作除申購央行可轉讓定期存單外，將視餘裕資金狀況增加買入短期票券，以提高本行收益，初級市場買入商業本票則以配合營業單位保證發行商業本票業務之承銷業務為主。債券投資部位以逢殖利率彈升分批布局為原則，積極去化餘裕資金，提升資金運用效益；積極爭取擔任國際債及寶島債發行之共同承銷商；持續布局亞洲、美國、澳洲、歐洲等信用較佳之金融債及公司債（以國際信評 A- 以上者為主）。持續妥善管理轉投資業務，增進整體投資效益並增裕盈餘；強化派兼董監事執行職務效能，俾提升轉投資事業經營績效。股票操作策略持續以具產業成長性之績優股、獲利穩定之高現金殖利率股及 ETF 為主軸配置，並遵循風險控制原則，伺機運用避險交易以降低市場風險。

### 7. 公教人員保險業務

配合主管機關之政策，積極辦理公保年金相關作業，以安定被保險人老年生活；廣續辦理承保及現金給付業務，配合業務發展推動各項改進作業，以提升作業效率及服務品質；辦理公保業務座談會，加強公保業務宣導，並與要保機關維持良好互動，以保障被保險人權益；持續推動 e 化作業，提供安全便捷作業系統，以提升公保業務資訊化服務品質；強化公保準備金之管理及運用，加強風險管控，以多元布局分散投資風險，提升公保準備金運用績效。

### 8. 財富管理業務

善用臺銀品牌優勢，積極推廣財管業務；強化通路布局，擴展理財業務之服務網；善用金控集團商品及通路整合行銷效益，建立多元化金融商品銷售平台；優化理財業務人員專業人才培訓，增進財富管理業務實力；持續實施業務輔導機制，以強化目標管理；鼓勵營業單位廣續辦理「投資理財講座」，深耕理財客戶，提供優質專業諮詢；持續推展激勵措施及優惠活動專案。

### 9. 貴金屬業務

持續積極研發及拓展貴金屬相關新種業務及商品，鞏固國內黃金銀行之領導地位；積極舉辦各項推廣、宣導活動、業務說明會及上市記者會，並強化行員教育訓練；本行於財團法人證券櫃檯買賣中心之興櫃市場「黃金現貨交易平台」擔任臺銀金（代號：AU9901）之造市商及保管銀行，吸引證券戶參與黃金交易；陸續推出各項貴金屬衍生性商品，以滿足法人及專業客戶需求，並協助貴金屬用料廠商購料避險。

## （三）市場分析

### 1. 業務經營地區

本行為 100% 國營銀行，各項金融商品係透過營業據點及網路，銷售予客戶，截至 108 年 3 月底，本行國內分行 163 家、國際金融業務分行 1 家、國外分支機構 18 家（紐約分行、洛杉磯分行、香港分行、東京分行、新加坡分行、南非分行、倫敦分行、上海分行、廣州分行、福州分行、雪梨分行、上海嘉定支行、孟買代表人辦事處、仰光代表人辦事處、矽谷代表人辦事處、曼谷代表人辦事處、法蘭克福代表人辦事處及馬尼拉代表人辦事處）。

### 2. 市場未來之供需狀況與成長性

107 年以來，全球經濟受貿易紛爭干擾，造成金融市場波動加劇，展望未來，全球經濟仍持續成長，但宜留意美中貿易摩擦、新興市場經濟成長走緩、中國大陸經濟金融風險上升、英國脫歐談判進程、美國聯準會持續升息以及地緣政治風險等對全球經濟可能造

成之衝擊。有關 108 年臺灣經濟成長率預測，主計總處預測 GDP 成長率為 2.27%。未來銀行業雖面臨國內外諸多不確定性因素，但受惠於政府持續推動有助於銀行業發展之經濟金融政策，因此國內銀行業仍有發展空間。

### 3. 競爭利基

- (1) 本行為國內歷史最悠久的國營銀行，長期秉持「誠信、關懷、效率、穩健」的經營理念，成為國內民眾最信賴的銀行。
- (2) 本行擁有卓越的品牌形象及專業的金融人才，且服務據點綿密遍及全國各地，有利推展各項業務。
- (3) 透過金控集團資源統整，擁有完整的金融商品線，可提供客戶全方位的金融服務。

### 4. 發展遠景之有利及不利因素與因應對策

#### (1) 有利因素

- a. 本行國營企業的誠信及專業品牌優勢，深獲社會大眾高度信賴，穩固之經營根基有利業務爭攬。
- b. 存放款市占率、資產總額與股東權益規模，均居本國銀行領先地位，經營實力雄厚。
- c. 為臺灣金控公司之子公司，運用集團資源整合行銷平台及龐大客源，可強化主、協銷功能之運作。
- d. 具臺灣地區人民幣現鈔拋補銀行及大陸地區新臺幣清算銀行優勢，有助於拓展人民幣相關衍生性金融商品業務。

#### (2) 不利因素

- a. 本行為 100% 國營銀行，人事制度、預（決）算、採購等較缺乏彈性，不易適時回應外在經營環境之變化，不利於爭取市場先機。
- b. 國內銀行業長期處於過度競爭的經營環境，利差過低問題無法有效改善，加上本行兼負政策性任務，致影響營運績效。
- c. 本行為 100% 國營銀行，資本累積速度緩慢，加上現金增資困難，導致資本適足率弱化。
- d. 金管會於 107 年 11 月開放純網銀申設，將對傳統銀行業務帶來網路、線上服務之競爭。

#### (3) 因應對策

- a. 本行將逐步調整新臺幣定期存款比重，以降低資金成本，並強化通路布局，發揮本行國營品牌優勢，積極推展財管業務，俾改善存款結構及增裕手續費收入。

- b. 響應政府「新南向」政策，加速於該區域拓點，並與國際性金融機構合作，強化現有海外據點功能，以深化國際市場布局，提升本行海外營運量能與國際能見度。
- c. 為提供優質的金融服務環境及擴大服務範疇，本行之分行結合數位銀行的概念，建置多種數位金融服務設備，提供多樣自動化金融服務。
- d. 本行將強化各項風險控管及匯率避險等措施，並加速運用金融科技來提升風險管理能力，以降低營運衝擊，健全經營體質。

#### (四) 金融商品研究與業務發展概況

1. 本行訂有「提案制度處理要點」，本行員工可透過行內全球資訊網線上提案，經評審通過且核定為採行之案件均發給獎金。107 年度提案總件數共 571 件，經核定採行或具參採價值者共計 78 件，頒發獎金共計新臺幣 41,900 元。
2. 為鼓勵員工踴躍研發新種業務，本行訂有「研發新種業務獎勵要點」，以提升業務研發能力，107 年度創新創意事項主要包括：(1) 黃金業務系統新增「黃金存摺黃金限價交易」功能；(2) 新增「客戶行為資料探勘系統」；(3) 消金 CRM 系統導入大數據平台；(4) ATM 及跨行系統新增「ATM 跨行無卡提款」功能；(5) 網路銀行隨身版 App 之「臺銀隨身 Pay」新增支援「台灣 Pay QR Code」及「雲端發票」服務；(6) 隨身銀行 App 之「隨身 Pay」服務擴增「行動繳稅」功能；(7) 「黃金存摺系統」新增「超商會員點數 (OPENPOINT) 折抵買入黃金存摺公克數」功能；(8) 本行信託資金投資國內外有價證券業務項下新增定期 (不) 定額立即扣交易功能，以提供客戶更多元投資方式。
3. 最近二年內主要金融商品及增設之業務部門與其規模及損益情形：
  - (1) 主要金融商品：
    - a. 企業金融商品：
 

推展危險及老舊建築物更新重建貸款業務；與基隆市政府及中小企業信用保證基金合作推動「基隆市中小企業圓夢貸款」業務；與原住民族委員會及中小企業信用保證基金，合作推動「原住民族企業信用保證貸款」業務。
    - b. 外匯商品：
 

為拓展本行外匯存款業務、提高外匯存款市占率，推出「臺銀美元高利存款」及「臺銀人民幣存款－優惠又有利」優惠方案。
    - c. 財富管理商品：
 

為因應金融科技創新及提升本行財管服務品質，新增開辦「線上理財服務」客戶理財平台；為因應社會高齡化趨勢，規劃引進多元化符合高齡化社會需求之保險商品。

d. 結構型商品：

107 年共計發行 15 檔保本型結構型商品，總交易量為 16.51 百萬美元，並首次募集利率類結構型商品。

(2) 增設之業務部門：

a. 106 年：12 月 15 日矽谷代表人辦事處開業。

b. 107 年：1 月 11 日曼谷代表人辦事處開業；1 月 16 日雪梨分行開業；5 月 23 日法蘭克福代表人辦事處開業；7 月 23 日於企劃部轄下新增「法律事務中心」；8 月 31 日於總行單位新增「資通安全處」。

(3) 主要金融商品之規模及損益情形：請參閱伍、營運概況。

4. 最近二年度研究發展支出、成果，以及未來研究發展計畫

(1) 最近二年度研究發展費用：107 年度新臺幣 8,171 千元，106 年度新臺幣 6,591 千元。

(2) 最近二年度研究發展成果包括：

a. 本行為提供客戶更優質的使用體驗與更貼心的服務，近年來致力於金融科技創新，結合各部處行政資源與員工創意，積極研提專利申請。截至 107 年 12 月 31 日止金融科技專利申請件數共 111 件，其中已通過之「發明」專利 4 件、「新型」專利 47 件，共計 51 件；審核中之「發明」專利 47 件、「新型」專利 13 件，共計 60 件，績效卓著。

b. 經濟金融分析及各種出版物如下：

(a) 「國內經濟金融概況」計 24 冊。

(b) 「國際經濟金融概況」計 24 冊。

(c) 「國內金融機構主要業務變動概況」計 24 冊。

(d) 「國內主要產業動態」計 24 冊。

(e) 「臺灣銀行季刊」計 8 冊。

(f) 「自行研究計畫報告」計 13 篇。

(g) 「出國研習報告」計 176 篇。

(3) 為因應金融環境變遷、業務發展需要，以及鼓勵同仁自我成長，未來仍將持續辦理金融科技創新、業務革新及發展或金融業務相關之研究，以及實施員工提案、自行研究及出國研習計畫等，以提升本行競爭力。



## （五）長、短期業務發展計畫

### 1. 短期發展計畫

#### （1）融合政府政策，協助產業發展

受惠於政府持續推動有助於銀行業發展之經濟金融政策，戮力規劃及經營各項業務，協助企業取得所需資金，帶動國內產業結構轉型升級，提升經濟動能。

#### （2）強化國際布局，擴增海外收益

持續強化國際布局，同時融合政府新南向政策，並透過結合國際性金融機構發展合作關係，以加速進入當地金融市場並設置據點，提供更多元、優質且完善的金融服務。

#### （3）優化資產負債結構，強化資金管理

本行將逐步調整新臺幣定期存款比重，整合總、分行行銷資源，配合客戶匯率、利率等避險需求，積極拓展衍生性金融商品行銷業務，俾改善存款結構及增裕手續費收入。

#### （4）精進創新思維，建構智慧化金融服務

運用智慧型行動裝置所支援之手勢密碼或生物辨識技術，作為快速登入之身分驗證機制，另規劃「智能客服系統」，透過 24 小時智能自動應答，提供客戶便利的數位化金融服務。

#### （5）健全防制洗錢及打擊資恐機制，強化風險管理

本行已建立全行防制洗錢及打擊資恐機制，將強化各項風險控管及匯率避險等措施，並加速運用金融科技來提升風險管理能力，以降低營運衝擊，健全經營體質。

#### （6）積極培育優質人力，強化組織競爭力

積極培養具經營管理、國際金融及風險管理等多元化專業人才，廣續推動年輕管理人才儲訓計畫（YMD Program），以儲備具穩健、前瞻、國際觀、團結合作及創新敏捷等特質之優秀幹部。

#### （7）優化資訊系統，提升資安防護

配合業務推展，建置各業務相關之資訊系統，改造、擴充現行運作系統並提升系統版本，提升分行網路架構，以確保資訊安全。持續辦理資訊安全宣導與教育訓練以管控資安風險。

#### （8）優化授信結構，控管授信風險

深耕大企業並加強辦理中小企業放款及房貸業務。配合政府都更政策，擇優慎選不動產融資業務，以增裕營收。強化徵授信人員專業培訓，以掌握產業趨勢，提升專業知能及審查能力。

(9) 強化外匯及國際金融業務

審慎拓展通匯網絡，深化通匯關係，並積極與國、內外同業及海外分行合作聯貸案，擴大 OBU 業務廣度。持續推動外匯存款優惠方案，提升外匯存款規模，以降低資金成本。

(10) 提升信用卡的質與量，增裕本行營收

廣續拓展導盲犬認同卡及本行較高等級「鈦金商旅卡」，推廣信用卡結合一卡通電子票證功能之「一卡通聯名信用卡」，及符合 EMV 智慧晶片感應式刷卡機，提升交易便利性。

(11) 引進多元保險商品，滿足客戶需求

以客戶為導向引進多元保險商品，推展保障型保險商品，提高國人保險保障，並拓展企業保險業務，壽產合一，提供企業客戶整合性的解決方案。

(12) 強化財管行銷功能，增裕手續費收入

廣續發揮集團資源整合行銷效益，積極引進各種具競爭力且多樣性之新種金融商品，全面推展國內及國際財管業務。開辦「線上理財服務」客戶理財平台，提供更自動化的理財服務。

2. 長期發展計畫

本行將持續以 5P 經營方針及 5S 組織新文化，並秉持「誠信、關懷、效率、穩健」經營理念，擴展金融服務的深度與廣度。本行以「建構領導銀行，佈局全球市場」為願景，將持續強化國際布局，同時融合政府新南向政策，把握亞洲經濟時代帶來的商機，擘劃短、中、長期海外布局計畫及業務發展策略，配合政府辦理各項政策性貸款，戮力規劃及經營各項業務，與產業界攜手共創臺灣經濟與社會價值。

## 二、從業員工

### (一) 最近二年度及截至 108 年 3 月 31 日止從業員工資料

年度		106 年度	107 年度	截至 108 年 3 月 31 日
員工人數	職員	7,333	7,380	7,345
	警員	150	161	161
	工員	651	654	643
	合計	8,134	8,195	8,149
平均年歲		45.37	45.44	45.46
平均服務年資		18.06	18.04	18.05
學歷分布比率(%)	博士	0.05	0.07	0.07
	碩士	18.93	19.91	20.16
	大專	72.35	71.83	71.68
	高中	7.67	7.26	7.19
	高中以下	1.00	0.93	0.90
員工持有專業證照之名稱及人數	律師	32	32	36
	內部稽核師	4	5	4
	買賣融資融券人員	35	35	35
	期貨交易分析人員	13	13	13
	人身保險經紀人	9	10	10
	人身保險代理人	7	7	7
	財產保險代理人	12	12	12
	財產保險經紀人	15	15	15
	CFA 特許財務分析師 Level-1	24	32	32
	CFA 特許財務分析師 Level-2	6	9	9
	CFA 特許財務分析師 Level-3	4	4	4
	CFA 特許財務分析師	4	4	4
	金融人員風險管理專業能力	15	15	14
	人壽保險核保人員審查合格	1	1	1
	不動產估價師	2	2	2
	個人風險管理師	2	2	2
	結構型商品銷售人員	3,094	3,093	3,093
	人身保險業務員	5,835	5,904	5,917
人身保險業務員銷售外幣收付	3,549	3,628	3,643	

年度	106 年度	107 年度	截至 108 年 3 月 31 日
丙級電腦軟體應用	36	37	37
外匯交易專業能力	171	174	172
投信投顧相關法規	2,636	2,694	2,728
投資型保險商品業務員	1,349	1,402	1,432
FRM 金融風險管理師	51	54	55
債券人員	254	265	266
股務人員	103	104	106
初階外匯人員	3,285	3,443	3,487
初階授信人員	3,325	3,417	3,440
進階授信人員	82	83	83
會計師	23	24	26
金融人員授信擔保品估價專業能力	90	91	92
信託業務人員	5,995	6,090	6,153
理財規劃人員	2,880	2,870	2,857
財產保險業務員	4,070	4,192	4,241
票券商業業務員	278	283	283
期貨信託基金銷售機構銷售人員	1,534	1,547	1,552
期貨商業業務員	1,455	1,469	1,474
期貨經紀商業業務員	38	37	36
債權委外催收人員	1,451	1,542	1,558
資訊技師	10	10	10
資產證券化基本能力測驗	181	188	190
銀行內部控制	3,333	3,215	3,169
銀行內部控制與內部稽核	2,808	3,003	3,070
CFP 認證理財規劃顧問證書	66	70	70
採購專業人員進階資格	8	8	7
證券交易相關法規與實務	35	37	37
證券投信投顧業務員	1,888	1,927	1,940
證券投資分析人員	169	170	170
證券商業業務員	1,076	1,124	1,147
證券商高級業務員	2,382	2,424	2,453

員工持有專業證照之名稱及人數

註：表列從業員工人數未含聘用業務員、約聘雇人員、契約工及海外就地僱用人員。

## (二) 進修訓練情形

為提升本行行員專業素質，並配合本行各項業務訓練需求，每年均訂定員工年度訓練計畫。107 年及 108 年截至 3 月底辦理情形如下：

1. 107 年辦理各項綜合培育系列、專業系列、管理知能等相關訓練課程及講習 214 班，共 15,781 人次參訓；另配合業務需要選派行員參加台灣金融研訓院、資策會、優利電腦公司及其他訓練機構舉辦之專業訓練，計派訓 1,674 人次。另，本行為培養新一代經營管理人才所規劃執行之年輕管理人才儲訓計畫（YMD Program）已於 107 年 8 月 24 日完成第一期訓練及實習，第二期亦於同年 9 月 6 日開訓。
2. 108 年截至 3 月底辦理各項綜合培育系列、專業系列、管理知能等相關訓練課程及講習 27 班，共 2,571 人次參訓；另配合業務需要選派行員參加台灣金融研訓院、資策會、優利電腦公司及其他訓練機構舉辦之專業訓練，計派訓 366 人次。



本行「第一期 YMD Program」開訓，本行董事長呂桔誠與全體 YMD 學員合影。

### 三、企業責任及道德行為

本行除用心經營本業，就政府賦予之預算目標戮力以赴外，並配合政府重大經濟建設計畫，積極參與各項公共工程建設及民營企業大型投資計畫的資金融通，促進產業發展，協助提升國家整體經濟動能。此外，本行積極以各種實際行動回饋社會，除持續辦理對弱勢族群關懷的各項公益活動、高齡照顧及關注環境保護議題，廣續舉辦「臺灣銀行藝術祭」系列活動及「2018 臺灣銀行經濟金融論文獎」徵稿活動，將本行社會責任踐履提升至文化層面。



107年5月15日本行舉行「臺灣銀行經濟金融論文獎2018 頒獎典禮」，本行董事長呂桔誠（前排右六）、評審委員召集人總統府資政陳博志（前排左六）、財政部政務次長蘇建榮（前排左七，現任財政部部長）、本行前總經理魏江霖（前排左五）、經濟研究處處長歐興祥（前排右五）及得獎者合影。

### 四、非擔任主管職務之員工人數、年度員工平均福利費用及與前一年度之差異

- （一）106年度本行非擔任主管職務之員工人數為7,938人，其平均福利費用為新臺幣1,475,672元/人（基準日：106.12.31）。
- （二）107年度本行非擔任主管職務之員工人數為8,017人，其平均福利費用為新臺幣1,528,651元/人（基準日：107.12.31）。
- （三）107年度較106年度每人平均增加新臺幣52,979元。

## 五、資訊設備

### (一) 主要資訊系統硬體、軟體之配置及維護

本行核心帳務系統及海外分行系統係建構於專屬主機，提供存款、外匯、授信、匯兌、黃金及會計等業務資訊服務，另於開放系統主機建置包含信託、有價證券、經營、財富管理、信用卡、採購、貴金屬及保險等其他業務系統，以建構完整的金融業務後台系統。本行除傳統的櫃台作業外，提供客戶使用之系統包括全球資訊網、自動櫃員機系統、網路銀行、e 企合成網、金融 EDI、隨身銀行、行動推播、Super Pay 資金管理、隨身 Pay、網路代收代付及 Easy 購外幣現鈔暨旅行支票等，以提供客戶全方位的金融服務。本行 107 年度辦理重要資訊業務如下：

1. 本行因落實資訊安全及報送資料品質表現優異，同時榮獲金融聯合徵信中心「金安獎」及「金質獎」表揚，為 103 年至 107 年唯一連續五年榮獲雙料獎項之金融機構；並因辦理定期維護舊制勞工退休準備金專戶資料，有助金融同業核貸業務得以充分掌握專戶退休金之提撥及欠繳資訊以利風險控管，深受肯定獲頒「特別貢獻獎」。
2. 為強化我國防制洗錢及打擊資恐機制，本行於 107 年 10 月完成海外分行防制洗錢系統升級；並於 107 年 12 月建置完成國內防制洗錢及打擊資恐系統。
3. 因應國際會計準則理事會（IASB）發布之國際財務報導準則第 16 號「租賃」（IFRS 16），本行於 107 年 12 月完成建置 IFRS 16 租賃合約作業系統，並於 108 年 1 月 1 日起正式啟用租賃相關帳務處理。
4. 為保障身心障礙者資訊取得之權利，本行於 107 年 5 月完成友善專區網路銀行及網路 ATM 通過無障礙網路空間服務網標章檢測，符合無障礙 2.0 版 AA 標章規範。
5. 為提升營業單位辦理金融機構往來詢證函作業效率，本行於 107 年 6 月完成電子函證查詢系統平台建置，並開放全行使用查詢功能，以確保資料完整性。
6. 為因應財政部推動「台灣 Pay」業務政策，本行於 107 年 6 月完成臺銀隨身 Pay 支援「台灣 Pay QR Code」及「雲端發票」服務。
7. 為提供客戶更便利的服務體驗，本行於 107 年 6 月完成智慧叫號系統建置，整合分行現行叫號處理作業及結合分行多媒體資訊平台服務。
8. 為擴增行動支付業務範疇，本行與一卡通票證股份有限公司合作完成「約定連結存款帳戶付款」功能，並於 107 年 10 月起提供本行活期存款客戶可於 LINE Pay 進行一卡通授權儲值、解除授權、儲值、消費扣款、轉帳及儲值金提領回帳戶等功能。

9. 依據「財政部推動 ODF-CNS15251 為政府文件標準格式執行計畫」（計畫期間 107 年至 109 年），本行辦理相關推動工作計畫，以符合財政部執行計畫各項關鍵績效指標與執行成果之要求。107 年度本行推動績效優良，財政部邀請本行向財政部各機關（構）分享推動 ODF 相關工作之執行經驗。

## （二）未來開發或購置計畫

1. 為強化本行對高風險事件的回應能力，規劃提升臺灣金控集團電子郵件安全平台與資料外洩防護系統軟硬體設備，並於郵件防毒及垃圾郵件過濾系統新增郵件惡意連結（URL）防護、郵件附檔靜態分析防護、郵件資料外洩事件風險評級模組（Incident Risk Ranking）等功能，以加強系統防護能力，並透過先進風險評級向量，結合本行機敏性資料與情境、意圖等進行評級，俾能在眾多的事件紀錄中自動關聯可疑之資料外洩事件。
2. 為使海外分行當地客戶可透過多種行動裝置瀏覽操作網路銀行，規劃海外分行網路銀行基礎平台系統升級暨支援回應式網頁設計應用功能，以增進系統服務效能及滿足行動裝置操作界面的服務。
3. 為因應本行業務成長需求及提升分行網路連線服務可用性，規劃建置分行雙網路設備，提供本行資訊中心與各分行介接連線確保存取服務不中斷，且維持線路可用性及其傳輸品質，有效保障業務系統網路效能及可靠度。
4. 為有效利用大陸地區分行之帳務主機交易資料，規劃建置大陸分行交易數據管理平台暨管理性監管報表平台，以儲存大陸各分行每日帳務主機及週邊系統之相關交易資料，並執行資料分析、外圍系統資料傳輸等功能。

## （三）緊急備援與安全防護措施

### 1. 緊急備援

本行於桃園設置整合性異地備援中心，除執行核心帳務主機備援機制之任務外，並涵蓋重要且具大量交易之開放前置備援系統。該備援中心之運作，除資訊設備係由本行自行採購建置外，其基礎設施及電腦機房之維運管理則係以委外方式由專業廠商提供。本行依計畫順利完成「分行開放系統網路設備及線路」等 29 項基礎架構系統暨「核心帳務主機系統」等 106 項應用系統異地備援演練，以確保本行關鍵業務之持續營運。

### 2. 安全防護措施

- （1）英國標準協會派員至本行進行「資訊服務管理制度（ISO 20000）」、「資訊安全管理（ISO 27001）」、「個人資訊管理制度（BS 10012）」及「營運持續管理制度（ISO 22301）」認證複審 / 重審作業。四項制度均順利通過審查，維持國際標準證書之有效性。



- (2) 持續強化本行資訊安全之管控暨機敏性資料之防護，包括「網域工作站最高權限管理系統」、「電子郵件機敏性資料偵測防護系統」、「端點資料防護系統」、「電子郵件網頁存取 OWA 管控平台」及「網域工作站安全檢核平台」。

## 六、勞資關係

### (一) 各項員工福利措施、退休制度與其實施情形，以及勞資間之協議與各項員工權益維護措施情形

本行為國營金融事業機構，亦屬適用勞動基準法之行業，員工勞動條件、各項福利措施、退撫制度等事項悉依勞動基準法及公務員相關法令辦理，勞資權益均有明確規範保障。對員工所提具體主張訴求，行方除設置勞資會議定期進行協商溝通外，亦隨時透過員工座談或各級人事評議委員會等方式加強溝通，化解疑義，爭取共識，本行將在互信、互重前提下，謀取勞資雙方最大福祉。

### (二) 勞工檢查結果違反勞動基準法事項

臺北市政府勞動局於 107 年 4 月 10 日派員至本行士林分行實施勞動檢查，臺北市政府勞動局認定士林分行大出納員工之平日工作包含處理 ATM 補鈔事宜，於國定假日出勤進行 ATM 補鈔且出勤工資以值班費核發，遭臺北市政府勞動局於 107 年 6 月 11 日以北市勞動字第 10760023362 號，認違反勞動基準法第 39 條規定：「第三十六條所定之例假、休息日、第三十七條所定之休假及第三十八條所定之特別休假，工資應由雇主照給。雇主經徵得勞工同意於休假日工作者，工資應加倍發給」，依勞動基準法第 79 條第 1 項第 1 款及第 80 條之 1 第 1 項規定，處罰鍰新臺幣 2 萬元。本行已通函各單位，同仁於國定假日因 ATM 補鈔事宜而出勤者，工資應加倍發給（即核發一日所得）；並進行相關勞工法令宣導及建置相關管控機制，落實法令遵循。

### (三) 因勞資糾紛所遭受之損失，及目前與未來可能發生之估計金額及因應措施

為促進本行勞資關係和諧，對於未來可能發生之勞資糾紛，除暢通溝通管道外，並建立勞工罷工之預防機制。對於全面性、傷害性較大之勞資爭議案件，將尋求主管機關人力上之支援，並儘速透過勞工主管機關進行協調或循勞資爭議之仲裁、司法途徑解決，俾儘早平息紛爭，降低損失。

### (四) 因違反職業安全衛生所遭受之損失及因應措施

勞動部職業安全衛生署於 107 年 5 月 23 日及 5 月 29 日分別赴本行新竹分行及基隆分行辦理勞動衛生檢查，發現該二分行發電室電路操作開關箱附近堆放與電路無關之物件、

散熱用風扇機未設護網或護圍等設備，違反職業安全衛生設施規則及職業安全衛生法等規定，遭勞動部各裁罰新臺幣 3 萬元（基隆分行 107 年 6 月 12 日勞職授字第 1070203018 號處分書、新竹分行 107 年 7 月 20 日勞職授字第 1070203014 號處分書）。鑑於工作環境管理良窳，影響資產及員工安全，本行請各單位落實職業安全衛生管理工作，全面檢視發電室等場所是否有堆置雜物情形，加強工作場所環境安全管理及電氣室安全檢查，以避免類此情事再度發生，並增辦「電氣室安全檢查」之專案自行查核，上述不符規定之二單位，業已完成改善。

## 七、重要契約

契約性質	當事人	契約起訖日期	主要內容及限制條款
代理直轄市庫、縣(市)庫、鄉(鎮、市)庫契約及轉委託其他金融機構代辦庫務契約	1. 本行各代總庫分行 2. 各級地方政府 3. 受託代辦庫務之其他金融機構	依各代理庫務及代辦庫務契約而定	代理(辦)庫務相關規定
委託金融機構代收本行代庫之地方稅費契約	1. 金融機構(含農、漁會、信用合作社等基層金融機構) 2. 本行各代總庫分行	104.7.1 ~ 109.6.30	委託代收代庫之地方稅費款業務
委託財金資訊股份有限公司代收地方稅費款系統服務作業契約書	財金資訊股份有限公司	104.7.1 ~ 109.6.30	委託代收代庫之地方稅費款業務之金資流系統傳輸作業
財政部南區國稅局委託臺灣銀行股份有限公司辦理綜合所得稅退稅憑單兌付作業合約	財政部南區國稅局	自 99.7.9 簽約日起，契約無期限	98 年度起綜合所得稅退稅憑單兌付作業
新北市政府委託臺灣銀行股份有限公司經理建設公債及市庫券契約	新北市政府	103.7.25 ~ 109.12.31	市公債及市庫券之發行方式、投標人資格及認購不足、還本付息等依委託契約書、發行計畫及各該直轄市政府規定辦理
中央銀行委託本行辦理國庫事務契約	中央銀行	自 100.2.1 簽約日起，契約無期限	辦理國庫事務
「新臺幣現鈔委外跨境運送服務」採購案	布林克保全股份有限公司	107.9.1 ~ 109.8.31	辦理本行新臺幣現鈔運送事宜
「外幣現鈔委外運送服務」採購案	布林克保全股份有限公司	107.9.11 ~ 108.9.10	辦理中盤商業務外幣現鈔運送事宜
臺灣銀行信託部「勞工退休準備金對帳單之印製、封裝及郵寄服務」採購案	中華電信股份有限公司企業客戶分公司	107.10.1 ~ 109.9.30	資料之處理、印製、郵寄
「國內匯款暨票據集中作業相關資料登錄勞務承攬」採購案	東光電腦股份有限公司	107.6.1 ~ 108.5.31	資料之處理
臺灣銀行股份有限公司「大陸分行資訊作業委外服務」採購案	台灣國際商業機器(股)公司	100.12.29 ~ 108.3.10	資料之處理
「107 年度現金及票券委外運送」採購案	台灣保全股份有限公司	107.4.1 ~ 108.3.31	服務內容：包車包月、固定勤務及臨時勤務

契約性質	當事人	契約起訖日期	主要內容及限制條款
「107 年度行外自動櫃員機運補鈔委外作業運送」採購案	安豐企業股份有限公司	107.4.1 ~ 108.3.31	現鈔運送
臺灣銀行「委外遞送票據服務」採購案	中華快遞股份有限公司	107.8.1 ~ 108.7.31	交換票據委託專業快遞服務
信用卡服務業務作業	財金資訊股份有限公司	107.1.1 ~ 107.12.31	信用卡授權作業、掛失停用作業、帳務清算作業、緊急服務處理等

## 八、最近年度依金融資產證券化條例或不動產證券化條例申請核准辦理之證券化商品類型及相關資訊

無。



## 陸 | 財務概況

- 91 一、最近五年度簡明資產負債表及綜合損益表
- 95 二、最近五年度財務分析
- 99 三、最近年度財務報告之審計委員會審查報告
- 100 四、最近年度財務報告
- 260 五、最近年度經會計師查核簽證之銀行個體財務報告
- 268 六、銀行及其關係企業最近年度及截至年報刊印日止，如有發生財務週轉困難情事，應列明其對本行財務狀況之影響

## 陸 | 財務概況

### 一、最近五年度簡明資產負債表及綜合損益表

#### (一) 簡明資產負債表及綜合損益表

##### 合併簡明資產負債表

單位：新臺幣千元

項目	年度	最近五年度財務資料 (註)				
		107 年	106 年	105 年	104 年	103 年
現金及約當現金、存放央行及拆借銀行同業		700,995,809	833,847,494	809,634,632	721,386,220	738,816,618
透過損益按公允價值衡量之金融資產		236,408,718	236,519,757	212,560,998	173,005,205	208,646,968
透過其他綜合損益按公允價值衡量之金融資產		1,117,727,277	-	-	-	-
按攤銷後成本衡量之債務工具投資		167,824,692	-	-	-	-
備供出售金融資產		-	1,135,942,401	1,037,841,339	1,053,598,710	797,692,802
避險之衍生金融資產		41,693	22,759	21,221	15,970	25,613
附賣回票券及債券投資		-	-	-	50,040	1,956,563
應收款項 - 淨額		59,274,333	59,257,009	63,311,112	72,072,783	62,570,189
本期所得稅資產		1,236,103	1,082,264	785,838	1,343,509	1,876,292
待出售資產 - 淨額		-	-	-	-	-
貼現及放款 - 淨額		2,557,027,294	2,285,039,243	2,274,236,504	2,386,598,795	2,298,237,964
持有至到期日金融資產		-	144,060,765	138,812,328	113,786,391	77,372,697
採用權益法之投資 - 淨額		38,007,840	36,203,500	35,055,524	35,855,822	36,989,325
其他金融資產 - 淨額		46,040,182	75,603,497	76,578,793	68,891,471	68,466,496
不動產及設備 - 淨額		96,226,027	96,344,383	96,695,326	96,733,221	97,108,785
投資性不動產 - 淨額		15,238,207	15,238,207	15,238,207	-	-
無形資產 - 淨額		764,936	708,732	803,225	853,946	941,417
遞延所得稅資產 - 淨額		312,291	170,841	297,880	476,040	361,798
其他資產	分配前	8,989,114	8,171,938	8,745,962	7,820,323	11,400,793
	分配後	8,989,114	8,171,939	8,745,962	7,820,323	7,750,867
資產總額	分配前	5,046,114,516	4,928,212,790	4,770,618,889	4,732,488,446	4,402,464,320
	分配後	5,046,114,516	4,928,212,791	4,770,618,889	4,732,488,446	4,398,814,394
央行及銀行同業存款		221,756,139	219,021,384	227,596,814	225,425,517	156,988,830
央行及同業融資		-	-	-	-	-
透過損益按公允價值衡量之金融負債		50,554,317	35,030,435	6,709,063	39,224,475	47,915,342
避險之衍生金融負債		12,973	60,480	144,195	243,967	103,024
附買回票券及債券負債		25,078,047	33,906,120	11,337,914	16,336,619	38,018,153
應付款項		45,790,114	42,267,063	41,513,445	42,217,119	41,039,673
本期所得稅負債		291,444	488,722	673,312	395,504	240,379
與待出售資產直接相關之負債		-	-	-	-	-
存款及匯款		4,025,739,102	3,941,132,048	3,873,982,764	3,837,520,416	3,554,081,722
應付債券		24,998,566	24,998,316	24,998,082	24,997,826	24,997,612
特別股負債		-	-	-	-	-
其他金融負債		678,843	842,822	748,855	1,785,430	1,756,954
負債準備		315,020,626	314,774,236	283,367,966	264,199,252	257,745,112
遞延所得稅負債		18,191,904	18,143,074	18,173,159	18,340,284	18,348,772

項目	年度	最近五年度財務資料（註）				
		107年	106年	105年	104年	103年
其他負債	分配前	7,750,427	8,505,331	6,924,012	6,954,757	7,202,222
	分配後	8,550,427	9,105,331	7,424,012	7,354,757	7,297,671
負債總額	分配前	4,735,862,502	4,639,170,031	4,496,169,581	4,477,641,166	4,148,437,795
	分配後	4,736,662,502	4,639,770,031	4,496,669,581	4,478,041,166	4,148,533,244
歸屬於母公司業主之權益	分配前	310,252,014	289,042,759	274,449,308	254,847,280	254,026,525
	分配後	309,452,014	288,442,760	273,949,308	254,447,280	250,281,150
股本	分配前	95,000,000	95,000,000	95,000,000	95,000,000	95,000,000
	分配後	95,000,000	95,000,000	95,000,000	95,000,000	95,000,000
資本公積		80,453,043	80,453,043	80,453,034	80,453,034	80,521,742
保留盈餘	分配前	92,884,633	84,512,109	75,707,978	59,290,245	54,966,997
	分配後	92,084,633	83,912,110	75,207,978	58,890,245	51,221,622
其他權益		41,914,338	29,077,607	23,288,296	20,104,001	23,537,786
庫藏股票		-	-	-	-	-
非控制權益		-	-	-	-	-
權益總額	分配前	310,252,014	289,042,759	274,449,308	254,847,280	254,026,525
	分配後	309,452,014	288,442,760	273,949,308	254,447,280	250,281,150

註：103年係會計師依審計部審定數之重編數，104~106年為審計部審定數，107年為經會計師查核簽證數。

## 合併簡明綜合損益表

單位：新臺幣千元

項目	年度	最近五年度財務資料（註）				
		107年度	106年度	105年度	104年度	103年度
利息收入		63,883,640	59,105,478	59,402,785	64,758,332	65,232,885
減：利息費用		38,258,281	33,583,405	33,367,303	36,352,155	36,453,488
利息淨收益		25,625,359	25,522,073	26,035,482	28,406,177	28,779,397
利息以外淨收益		13,823,128	7,563,752	18,658,370	6,807,204	7,274,161
淨收益		39,448,487	33,085,825	44,693,852	35,213,381	36,053,558
呆帳費用及保證責任準備提存		7,302,488	1,685,005	5,183,736	4,404,468	7,284,809
營業費用		20,669,664	20,104,743	20,075,500	20,207,363	19,321,701
繼續營業單位稅前淨利		11,476,335	11,296,077	19,434,616	10,601,550	9,447,048
所得稅費用		1,108,160	941,749	1,780,559	1,730,852	1,245,800
繼續營業單位本期淨利		10,368,175	10,354,328	17,654,057	8,870,698	8,201,248
停業單位損益		-	-	-	-	-
本期淨利		10,368,175	10,354,328	17,654,057	8,870,698	8,201,248
本期其他綜合損益（稅後淨額）		3,365,802	4,739,114	2,347,971	-4,235,860	1,432,360
本期綜合損益總額		13,733,977	15,093,442	20,002,028	4,634,838	9,633,608
淨利歸屬於母公司業主		10,368,175	10,354,328	17,654,057	8,870,698	8,201,248
淨利歸屬於非控制權益		-	-	-	-	-
綜合損益總額淨利歸屬於母公司業主		13,733,977	15,093,442	20,002,028	4,634,838	9,633,608
綜合損益總額歸屬於非控制權益		-	-	-	-	-
每股盈餘（元）		1.09	1.09	1.86	0.93	0.86

註：103年度係會計師依審計部審定數之重編數，104~106年度為審計部審定數，107年度為經會計師查核簽證數。

## 個體簡明資產負債表

單位：新臺幣千元

項目	年度	最近五年度財務資料（註）				
		107年	106年	105年	104年	103年
現金及約當現金、存放央行及拆借銀行同業		700,995,779	833,847,464	809,634,602	721,386,190	738,816,588
透過損益按公允價值衡量之金融資產		236,408,718	236,519,757	212,560,998	173,005,205	208,646,968
透過其他綜合損益按公允價值衡量之金融資產		1,117,727,277	-	-	-	-
按攤銷後成本衡量之債務工具投資		167,824,692	-	-	-	-
備供出售金融資產		-	1,135,942,401	1,037,841,339	1,053,598,710	797,692,802
避險之衍生金融資產		41,693	22,759	21,221	15,970	25,613
附賣回票券及債券投資		-	-	-	50,040	1,956,563
應收款項 - 淨額		59,258,329	59,237,166	63,288,567	72,046,562	62,547,115
本期所得稅資產		1,236,103	1,082,264	761,713	1,343,508	1,876,292
待出售資產 - 淨額		-	-	-	-	-
貼現及放款 - 淨額		2,557,027,294	2,285,039,243	2,274,236,504	2,386,598,795	2,298,237,964
持有至到期日金融資產		-	144,060,765	138,812,328	113,786,391	77,372,697
採用權益法之投資 - 淨額		38,434,590	36,594,041	35,497,450	36,178,241	37,241,461
其他金融資產 - 淨額		46,040,182	75,603,497	76,578,794	68,891,471	68,466,496
不動產及設備 - 淨額		96,222,499	96,340,880	96,691,099	96,728,064	97,103,753
投資性不動產 - 淨額		15,238,207	15,238,207	15,238,207	-	-
無形資產 - 淨額		764,829	708,629	802,989	853,571	940,987
遞延所得稅資產 - 淨額		308,336	166,887	293,925	472,085	357,844
其他資產	分配前	8,986,040	8,168,927	8,742,952	7,817,258	11,396,056
	分配後	8,986,041	8,168,927	8,742,952	7,817,258	7,746,130
資產總額	分配前	5,046,514,568	4,928,572,887	4,771,002,688	4,732,772,061	4,402,679,199
	分配後	5,046,514,569	4,928,572,887	4,771,002,688	4,732,772,061	4,399,029,273
央行及銀行同業存款		221,756,139	219,021,384	227,596,814	225,425,517	156,988,830
央行及同業融資		-	-	-	-	-
透過損益按公允價值衡量之金融負債		50,554,317	35,030,435	6,709,063	39,224,475	47,915,342
避險之衍生金融負債		12,973	60,480	144,195	243,967	103,024
附買回票券及債券負債		25,078,047	33,906,120	11,337,914	16,336,619	38,018,153
應付款項		45,769,665	42,248,261	41,495,209	42,195,648	41,013,062
本期所得稅負債		262,675	480,372	610,261	368,527	213,270
與待出售資產直接相關之負債		-	-	-	-	-
存款及匯款		4,026,190,539	3,941,518,628	3,874,447,418	3,837,851,868	3,554,349,701
應付債券		24,998,566	24,998,316	24,998,082	24,997,826	24,997,612
特別股負債		-	-	-	-	-
其他金融負債		678,843	842,822	748,855	1,785,430	1,756,954
負債準備		315,017,702	314,774,236	283,367,966	264,199,252	257,745,112
遞延所得稅負債		18,191,904	18,143,073	18,173,159	18,340,284	18,348,772
其他負債	分配前	7,751,184	8,506,000	6,924,444	6,955,368	7,202,842
	分配後	8,551,185	9,106,000	7,424,444	7,355,368	7,298,291
負債總額	分配前	4,736,262,554	4,639,530,127	4,496,553,380	4,477,924,781	4,148,652,674
	分配後	4,737,062,555	4,640,130,127	4,497,053,380	4,478,324,781	4,148,748,123
歸屬於母公司業主之權益	分配前	310,252,014	289,042,760	274,449,308	254,847,280	254,026,525
	分配後	309,452,014	288,442,760	273,949,308	254,447,280	250,281,150
股本	分配前	95,000,000	95,000,000	95,000,000	95,000,000	95,000,000
	分配後	95,000,000	95,000,000	95,000,000	95,000,000	95,000,000
資本公積		80,453,043	80,453,043	80,453,034	80,453,034	80,521,742

項目	年度	最近五年度財務資料（註）				
		107 年	106 年	105 年	104 年	103 年
保留盈餘	分配前	92,884,633	84,512,110	75,707,978	59,290,245	54,966,997
	分配後	92,084,633	83,912,110	75,207,978	58,890,245	51,221,622
其他權益		41,914,338	29,077,607	23,288,296	20,104,001	23,537,786
庫藏股票		-	-	-	-	-
非控制權益		-	-	-	-	-
權益總額	分配前	310,252,014	289,042,760	274,449,308	254,847,280	254,026,525
	分配後	309,452,014	288,442,760	273,949,308	254,447,280	250,281,150

註：103 年係會計師依審計部審定數之重編數，104~106 年為審計部審定數，107 年為經會計師查核簽證數。

### 個體簡明綜合損益表

單位：新臺幣千元

項目	年度	最近五年度財務資料（註）				
		107 年度	106 年度	105 年度	104 年度	103 年度
利息收入		63,883,640	59,105,478	59,402,785	64,758,332	65,232,885
減：利息費用		38,258,657	33,583,762	33,367,745	36,352,682	36,453,834
利息淨收益		25,624,983	25,521,716	26,035,040	28,405,650	28,779,051
利息以外淨收益		13,668,495	7,417,544	18,478,694	6,650,585	7,111,700
淨收益		39,293,478	32,939,260	44,513,734	35,056,235	35,890,751
呆帳費用及保證責任準備提存		7,302,488	1,685,005	5,183,736	4,404,468	7,284,809
營業費用		20,563,400	19,998,078	19,958,435	20,098,410	19,201,141
繼續營業單位稅前淨利		11,427,590	11,256,177	19,371,563	10,553,357	9,404,801
所得稅費用		1,059,415	901,849	1,717,506	1,682,659	1,203,553
繼續營業單位本期淨利		10,368,175	10,354,328	17,654,057	8,870,698	8,201,248
停業單位損益		-	-	-	-	-
本期淨利		10,368,175	10,354,328	17,654,057	8,870,698	8,201,248
本期其他綜合損益（稅後淨額）		3,365,802	4,739,114	2,347,971	- 4,235,860	1,432,360
本期綜合損益總額		13,733,977	15,093,442	20,002,028	4,634,838	9,633,608
淨利歸屬於母公司業主		10,368,175	10,354,328	17,654,057	8,870,698	8,201,248
淨利歸屬於非控制權益		-	-	-	-	-
綜合損益總額淨利歸屬於母公司業主		13,733,977	15,093,442	20,002,028	4,634,838	9,633,608
綜合損益總額歸屬於非控制權益		-	-	-	-	-
每股盈餘（元）		1.09	1.09	1.86	0.93	0.86

註：103 年度係會計師依審計部審定數之重編數，104~106 年度為審計部審定數，107 年度為經會計師查核簽證數。

### （二）簽證會計師之姓名及其查核意見

年度	事務所名稱	會計師姓名	查核意見
103	安侯建業聯合會計師事務所	方燕玲、許育峰	修正式無保留意見
104	安侯建業聯合會計師事務所	方燕玲、許育峰	修正式無保留意見
105	安侯建業聯合會計師事務所	方燕玲、李逢暉	無保留意見
106	安侯建業聯合會計師事務所	方燕玲、李逢暉	無保留意見
107	安侯建業聯合會計師事務所	李逢暉、吳麟	無保留意見



## 二、最近五年度財務分析

## 合併財務分析

單位：新臺幣；%

分析項目(註3)	年度(註1)	最近五年度財務分析				
		107年	106年	105年	104年	103年
經營能力	存放比率(餘額比)	64.51	58.82	59.42	62.79	65.25
	逾放比率	0.21	0.29	0.26	0.23	0.31
	利息支出占年平均存款餘額比率	1.10	1.07	1.09	1.23	1.27
	利息收入占年平均授信餘額比率	1.68	1.66	1.69	1.88	1.89
	總資產週轉率(次)	0.79	0.68	0.94	0.77	0.83
	員工平均收益額(千元)	4,729	4,007	5,517	4,343	4,485
	員工平均獲利額(千元)	1,243	1,254	2,179	1,094	1,020
獲利能力	第一類資本報酬率	5.55	5.63	10.41	6.06	5.51
	資產報酬率	0.21	0.21	0.37	0.19	0.19
	權益報酬率(說明1)	3.46	3.68	6.67	3.49	3.27
	純益率(說明1)	26.28	31.30	39.50	25.19	22.75
	每股盈餘(元)	1.09	1.09	1.86	0.93	0.86
財務結構	負債占總資產比率	93.83	94.11	94.22	94.59	94.20
	不動產及設備占權益比率	31.02	33.33	35.23	37.96	38.23
成長率	資產成長率(說明1)	2.39	3.30	0.81	7.50	3.48
	獲利成長率(說明2)	1.60	-41.88	83.32	12.22	6.78
現金流量	現金流量比率(註10)	-	1.36	81.26	2.47	16.29
	現金流量允當比率(註11)(說明3)	1,187.81	1,580.25	1,745.34	683.66	674.42
	現金流量滿足率(註10)	-	2,207.03	1,611.02	244.81	6,178.17
流動準備比率		44.82	49.64	47.90	44.97	39.90
利害關係人擔保授信總餘額(千元)		25,393,089	23,136,658	42,815,251	38,403,189	34,864,509
利害關係人擔保授信總餘額占授信總餘額之比率		0.94	0.96	1.79	1.53	1.44
營運規模	資產市占率	9.22	9.40	9.50	9.68	9.34
	淨值市占率	7.47	7.96	7.87	7.72	8.39
	存款市占率	10.04	10.12	10.36	10.72	10.59
	放款市占率	8.54	8.05	8.29	8.90	8.78

說明：1. 權益報酬率下降，係因107年平均股東權益增加約179億元；純益率下降，係因107年淨收益增加約63億元；資產成長率下降，係因107年總資產增加數較106年增加數減少約396億元。

2. 106年獲利成長率呈負數，係因105年獲利成長率大幅增加，主要係105年轉投資事業高雄硫酸銨(股)公司於清算期間土地重估增值，本行按持股比例採權益法認列關聯企業利益之份額約133億元所致；107年獲利成長率已轉為正。

3. 現金流量允當比率減少，係因107年貼現及放款之淨現金流出較106年增加約2,671億元。

註1：103年係會計師依審計部審定數之重編數，104~106年為審計部審定數，107年為經會計師查核簽證數。

註2：截至年報刊印日前，銀行如有最近期經會計師查核簽證或核閱之財務資料，應併予分析。

註3：本表計算公式如下：

## 1. 經營能力

- (1) 存放比率 = 放款總額 / 存款總額
- (2) 逾放比率 = (逾期放款 + 催收款) / 放款總額 (含催收款)
- (3) 利息支出占年平均存款餘額比率 = 存款相關利息支出總額(註4) / 年平均存款餘額
- (4) 利息收入占年平均授信餘額比率 = 授信相關利息收入總額 / 年平均授信餘額
- (5) 總資產週轉率 = 淨收益 / 平均資產總額
- (6) 員工平均收益額(註8) = 淨收益 / 員工總人數
- (7) 員工平均獲利額 = 稅後純益 / 員工總人數

## 2. 獲利能力

- (1) 第一類資本報酬率 = 稅前損益 / 平均第一類資本淨額
- (2) 資產報酬率 = 稅後損益 / 平均資產總額
- (3) 權益報酬率 = 稅後損益 / 平均權益總額
- (4) 純益率 = 稅後損益 / 淨收益
- (5) 每股盈餘 = (歸屬於母公司業主之損益 - 特別股利) / 加權平均已發行股數(註6)

3. 財務結構

- (1) 負債占總資產比率 = 負債總額 (註 5) / 資產總額  
(2) 不動產及設備占權益比率 = 不動產及設備淨額 / 權益淨額

4. 成長率

- (1) 資產成長率 = (當年度資產總額 - 前一年度資產總額) / 前一年度資產總額  
(2) 獲利成長率 = (當年度稅前損益 - 前一年度稅前損益) / 前一年度稅前損益

5. 現金流量 (註 9)

- (1) 現金流量比率 = 營業活動淨現金流量 / (銀行暨同業拆借及透支 + 應付商業本票 + 透過損益按公允價值衡量之金融負債 + 附買回票券及債券負債 + 到期日在一年以內之應付款項)  
(2) 淨現金流量允當比率 = 最近五年度營業活動淨現金流量 / 最近五年度 (資本支出 + 現金股利)  
(3) 現金流量滿足率 = 營業活動淨現金流量 / 投資活動淨現金流量

6. 流動準備比率 = 中央銀行規定流動資產 / 應提流動準備之各項負債

7. 營運規模

- (1) 資產市占率 = 資產總額 / 可辦理存放款業務之全體金融機構資產總額 (註 7)  
(2) 淨值市占率 = 淨值 / 可辦理存放款業務之全體金融機構淨值總額  
(3) 存款市占率 = 存款總額 / 可辦理存放款業務之全體金融機構存款總額  
(4) 放款市占率 = 放款總額 / 可辦理存放款業務之全體金融機構放款總額

註 4：為合理表達平均利率，利息支出總額 107 年、106 年、105 年、104 年及 103 年分別加回優存超額利息 9,584,098 千元、11,005,334 千元、10,776,632 千元、11,006,282 千元及 10,663,279 千元。

註 5：負債總額係扣除保證責任準備及意外損失準備。

註 6：前項每股盈餘之計算公式，在衡量時應特別注意下列事項：

1. 以加權平均普通股股數為準，而非以年底已發行股數為基礎。
2. 凡有現金增資或庫藏股交易者，應考慮其流通期間，計算加權平均股數。
3. 凡有盈餘轉增資或資本公積轉增資者，在計算以往年度及半年度之每股盈餘時，應按增資比例追溯調整，無庸考慮該增資之發行期間。
4. 若特別股為不可轉換之累積特別股，其當年度股利（不論是否發放）應自稅後淨利減除或增加稅後淨損。
5. 特別股若為非累積性質，在有稅後淨利之情況，特別股股利應自稅後淨利減除；如為虧損，則不必調整。

註 7：可辦理存放款業務之全體金融機構包括本國銀行、陸銀在台分行、外國銀行在台分行、信用合作社、農漁會信用部。

註 8：收益額指利息收益與非利息收益合計數。

註 9：現金流量分析在衡量時應特別注意下列事項：

1. 營業活動淨現金流量係指現金流量表中營業活動淨現金流入數。
2. 資本支出係指每年資本投資之現金流出數。
3. 現金股利包括普通股及特別股之現金股利。

註 10：係因 107 年度營業活動產生淨現金流出，不予分析。

註 11：現金流量允當比率之計算，103 年採最近三年、104 年採最近四年、105、106 及 107 年採最近五年之營業活動淨現金流量 / (資本支出 + 現金股利) 所得之數。

## 個體財務分析

單位：新臺幣；%

分析項目 (註 3)	年度 (註 1)	最近五年度財務分析				
		107 年	106 年	105 年	104 年	103 年
經營能力	存放比率 (餘額比)	64.50	58.82	59.42	62.79	65.25
	逾放比率	0.21	0.29	0.26	0.23	0.31
	利息支出占年平均存款餘額比率	1.10	1.07	1.09	1.23	1.27
	利息收入占年平均授信餘額比率	1.68	1.66	1.69	1.88	1.89
	總資產週轉率 (次)	0.79	0.68	0.94	0.77	0.83
	員工平均收益額 (千元)	4,711	3,989	5,519	4,342	4,481
	員工平均獲利額 (千元)	1,243	1,254	2,189	1,099	1,024
獲利能力	第一類資本報酬率	5.52	5.61	10.38	6.03	5.49
	資產報酬率	0.21	0.21	0.37	0.19	0.19
	權益報酬率 (說明 1)	3.46	3.68	6.67	3.49	3.27
	純益率 (說明 1)	26.28	31.30	39.66	25.30	22.85
	每股盈餘 (元)	1.09	1.09	1.86	0.93	0.86

分析項目 (註 3)	年度 (註 1)	最近五年度財務分析				
		107 年	106 年	105 年	104 年	103 年
財務結構	負債占總資產比率	93.83	94.11	94.23	94.59	94.20
	不動產及設備占權益比率	31.01	33.33	35.23	37.96	38.23
成長率	資產成長率 (說明 1)	2.39	3.30	0.81	7.50	3.48
	獲利成長率 (說明 2)	1.52	-41.89	83.56	12.21	6.62
現金流量	現金流量比率 (註 10)	-	1.36	81.26	2.45	16.30
	現金流量允當比率 (註 11) (說明 3)	1,189.33	1,580.25	1,745.42	683.58	674.62
	現金流量滿足率 (註 10)	-	2,250.10	1,611.45	247.61	5,980.34
流動準備比率		44.82	49.64	47.90	44.97	39.90
利害關係人擔保授信總餘額 (千元)		25,393,089	23,136,658	42,815,251	38,403,189	34,864,509
利害關係人擔保授信總餘額占授信總餘額之比率		0.94	0.96	1.79	1.53	1.44
營運規模	資產市占率	9.22	9.40	9.50	9.68	9.34
	淨值市占率	7.47	7.96	7.87	7.72	8.39
	存款市占率	10.04	10.12	10.37	10.72	10.59
	放款市占率	8.54	8.05	8.29	8.90	8.78

說明：1. 權益報酬率下降，係因 107 年平均股東權益增加約 179 億元；純益率下降，係因 107 年淨收益增加約 63 億元；資產成長率下降，係因 107 年總資產增加數較 106 年增加數減少約 396 億元。

2. 106 年獲利成長率呈負數，係因 105 年獲利成長率大幅增加，主要係 105 年轉投資事業高雄硫酸銨 (股) 公司於清算期間土地重估增值，本行按持股比例採權益法認列關聯企業利益之份額約 133 億元所致；107 年獲利成長率已轉為正。

3. 現金流量允當比率減少，係因 107 年貼現及放款之淨現金流出較 106 年增加約 2,671 億元。

註 1：103 年係會計師依審計部審定數之重編數，104~106 年為審計部審定數，107 年為經會計師查核簽證數。

註 2：截至年報刊印日前，銀行如有最近期經會計師查核簽證或核閱之財務資料，應併予分析。

註 3：本表計算公式如下：

#### 1. 經營能力

- (1) 存放比率 = 放款總額 / 存款總額
- (2) 逾放比率 = (逾期放款 + 催收款) / 放款總額 (含催收款)
- (3) 利息支出占年平均存款餘額比率 = 存款相關利息支出總額 (註 4) / 年平均存款餘額
- (4) 利息收入占年平均授信餘額比率 = 授信相關利息收入總額 / 年平均授信餘額
- (5) 總資產週轉率 = 淨收益 / 平均資產總額
- (6) 員工平均收益額 (註 8) = 淨收益 / 員工總人數
- (7) 員工平均獲利額 = 稅後純益 / 員工總人數

#### 2. 獲利能力

- (1) 第一類資本報酬率 = 稅前損益 / 平均第一類資本淨額
- (2) 資產報酬率 = 稅後損益 / 平均資產總額
- (3) 權益報酬率 = 稅後損益 / 平均權益總額
- (4) 純益率 = 稅後損益 / 淨收益
- (5) 每股盈餘 = (歸屬於母公司業主之損益 - 特別股利) / 加權平均已發行股數 (註 6)

#### 3. 財務結構

- (1) 負債占總資產比率 = 負債總額 (註 5) / 資產總額
- (2) 不動產及設備占權益比率 = 不動產及設備淨額 / 權益淨額

#### 4. 成長率

- (1) 資產成長率 = (當年度資產總額 - 前一年度資產總額) / 前一年度資產總額
- (2) 獲利成長率 = (當年度稅前損益 - 前一年度稅前損益) / 前一年度稅前損益

#### 5. 現金流量 (註 9)

- (1) 現金流量比率 = 營業活動淨現金流量 / (銀行暨同業拆借及透支 + 應付商業本票 + 透過損益按公允價值衡量之金融負債 + 附買回票券及債券負債 + 到期日在一年以內之應付款項)
- (2) 淨現金流量允當比率 = 最近五年度營業活動淨現金流量 / 最近五年度 (資本支出 + 現金股利)
- (3) 現金流量滿足率 = 營業活動淨現金流量 / 投資活動淨現金流量

#### 6. 流動準備比率 = 中央銀行規定流動資產 / 應提流動準備之各項負債

#### 7. 營運規模

- (1) 資產市占率 = 資產總額 / 可辦理存放款業務之全體金融機構資產總額 (註 7)
- (2) 淨值市占率 = 淨值 / 可辦理存放款業務之全體金融機構淨值總額
- (3) 存款市占率 = 存款總額 / 可辦理存放款業務之全體金融機構存款總額

(4) 放款市占率=放款總額/可辦理存放款業務之全體金融機構放款總額

註 4：為合理表達平均利率，利息支出總額 107 年、106 年、105 年、104 年及 103 年分別加回優存超額利息 9,584,098 千元、11,005,334 千元、10,776,632 千元、11,006,282 千元及 10,663,279 千元。

註 5：負債總額係扣除保證責任準備及意外損失準備。

註 6：前項每股盈餘之計算公式，在衡量時應特別注意下列事項：

1. 以加權平均普通股股數為準，而非以年底已發行股數為基礎。
2. 凡有現金增資或庫藏股交易者，應考慮其流通期間，計算加權平均股數。
3. 凡有盈餘轉增資或資本公積轉增資者，在計算以往年度及半年度之每股盈餘時，應按增資比例追溯調整，無庸考慮該增資之發行期間。
4. 若特別股為不可轉換之累積特別股，其當年度股利（不論是否發放）應自稅後淨利減除或增加稅後淨損。
5. 特別股若為非累積性質，在有稅後淨利之情況，特別股股利應自稅後淨利減除：如為虧損，則不必調整。

註 7：可辦理存放款業務之全體金融機構包括本國銀行、陸銀在台分行、外國銀行在台分行、信用合作社、農漁會信用部。

註 8：收益額指利息收益與非利息收益合計數。

註 9：現金流量分析在衡量時應特別注意下列事項：

1. 營業活動淨現金流量係指現金流量表中營業活動淨現金流入數。
2. 資本支出係指每年資本投資之現金流出數。
3. 現金股利包括普通股及特別股之現金股利。

註 10：係因 107 年度營業活動產生淨現金流出，不予分析。

註 11：現金流量允當比率之計算，103 年採最近三年、104 年採最近四年、105、106 及 107 年採最近五年之營業活動淨現金流量 / (資本支出 + 現金股利) 所得之數。

## 資本適足性

單位：新臺幣千元

分析項目 (註 3)	年度 (註 1)	最近五年度資本適足率 (註 2)					
		107 年	106 年	105 年	104 年	103 年	
自有資本	普通股權益	209,451,511	204,281,845	196,707,640	176,651,076	173,517,616	
	非普通股權益之其他第一類資本						
	第二類資本	41,031,241	42,705,800	44,259,621	50,075,363	50,204,345	
	自有資本	250,482,752	246,987,645	240,967,261	226,726,439	223,721,961	
加權風險性資產額	信用風險	標準法	1,818,059,477	1,723,632,715	1,845,427,164	1,879,583,822	1,836,910,103
		內部評等法					
		資產證券化	438,445	249,668	248,551		
	作業風險	基本指標法					56,984,163
		標準法 / 選擇性標準法	64,333,363	61,430,838	64,622,213	56,853,725	
		進階衡量法					
	市場風險	標準法	112,738,688	95,600,876	90,793,588	89,149,500	86,770,575
		內部模型法					
	加權風險性資產總額		1,995,569,973	1,880,914,097	2,001,091,516	2,025,587,047	1,980,664,841
	資本適足率 (%)		12.55	13.13	12.04	11.19	11.30
第一類資本占風險性資產之比率 (%)		10.50	10.86	9.83	8.72	8.76	
普通股權益占風險性資產之比率 (%)		10.50	10.86	9.83	8.72	8.76	
槓桿比率 (%)		4.12	4.10	4.08	3.64	2.87	

註 1：103-107 年數字為會計師查核簽證數。

註 2：本表自有資本、加權風險性資產額及暴險總額依「銀行資本適足性及資本等級管理辦法」及「銀行自有資本與風險性資產之計算方法說明及表格」之規定計算。

註 3：各項比率或數值計算公式：

1. 自有資本 = 普通股權益 + 非普通股權益之其他第一類資本 + 第二類資本。
2. 加權風險性資產總額 = 信用風險加權風險性資產 + (作業風險 + 市場風險) 之資本計提 × 12.5。
3. 資本適足率 = 自有資本 / 加權風險性資產總額。
4. 第一類資本占風險性資產之比率 = (普通股權益 + 非普通股權益之其他第一類資本) / 加權風險性資產總額。
5. 普通股權益占風險性資產之比率 = 普通股權益 / 加權風險性資產總額。
6. 槓桿比率 = 第一類資本淨額 / 暴險總額。

### 三、最近年度財務報告之審計委員會審查報告

#### 臺灣銀行股份有限公司 審計委員會審查報告書

本公司 107 年度合併及個體財務報告，經安侯建業聯合會計師事務所李逢暉、吳麟會計師查核竣事，並提出會計師查核報告。上開本公司 107 年度合併及個體財務報告，業經本審計委員會 108 年 3 月 21 日第 4 屆第 6 次會議審查完竣，經核尚無不合，爰依照證券交易法第 14 條之 4 等相關規定出具審查報告書。

審計委員會

獨立董事：王衍智

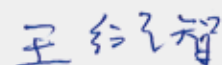

獨立董事：陳明進



獨立董事：蔡明芳

(召集人)

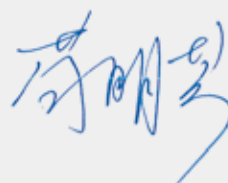

中華民國 108 年 3 月 21 日

## 四、最近年度財務報告

### 會計師查核報告

臺灣銀行股份有限公司董事會 公鑒：

#### 查核意見

臺灣銀行股份有限公司及其子公司民國一〇七年及一〇六年十二月三十一日之合併資產負債表，暨民國一〇七年及一〇六年一月一日至十二月三十一日之合併綜合損益表、合併權益變動表及合併現金流量表，以及合併財務報告附註(包括重大會計政策彙總)，業經本會計師查核竣事。

依本會計師之意見，基於本會計師之查核結果及其他會計師之查核報告(請參閱其他事項段)，上開合併財務報告在所有重大方面係依照公開發行銀行財務報告編製準則暨經金融監督管理委員會認可並發布生效之國際財務報導準則、國際會計準則、解釋及解釋公告編製，足以允當表達臺灣銀行股份有限公司及其子公司民國一〇七年及一〇六年十二月三十一日之合併財務狀況，與民國一〇七年及一〇六年一月一日至十二月三十一日之合併財務績效與合併現金流量。

#### 查核意見之基礎

本會計師係依照會計師查核簽證金融業財務報表規則及一般公認審計準則執行查核工作。本會計師於該等準則下之責任將於會計師查核合併財務報告之責任段進一步說明。本會計師所隸屬事務所受獨立性規範之人員已依會計師職業道德規範，與臺灣銀行股份有限公司及其子公司保持超然獨立，並履行該規範之其他責任。本會計師相信已取得足夠及適切之查核證據，以作為表示查核意見之基礎。

#### 強調事項

依審計法等相關規定，臺灣銀行股份有限公司及其子公司之財務報表須經監察院審計部審定，民國一〇六年度編製之財務報表業經審計部審查完竣，審定結果請詳附註十六(二)，臺灣銀行股份有限公司及其子公司業已將差異調整入帳。

### 其他事項

如財務報告附註六(十二)所述，列入臺灣銀行股份有限公司及其子公司採用權益法之投資中，有關華南金融控股股份有限公司及臺億建築經理股份有限公司之財務報告未經本會計師查核，而係由其他會計師查核。因此，本會計師對上開合併財務報告所表示之意見中，有關華南金融控股股份有限公司財務報告及臺億建築經理股份有限公司所列之金額，係依據其他會計師之查核報告。民國一〇七年及一〇六年十二月三十一日認列對華南金融控股股份有限公司及臺億建築經理股份有限公司採用權益法之投資金額分別為36,994,293千元及34,887,145千元，分別占合併資產總額之0.73%及0.71%，民國一〇七年度及一〇六年度採用權益法認列之關聯企業及合資損益分別為3,108,235千元及2,559,751千元，分別占合併淨收益7.88%及7.74%。

臺灣銀行股份有限公司另已編製民國一〇七年度及一〇六年度之個體財務報告，並經本會計師出具無保留意見之查核報告在案，備供參考。

### 關鍵查核事項

關鍵查核事項係指依本會計師之專業判斷，對臺灣銀行股份有限公司及其子公司民國一〇七年度合併財務報告之查核最為重要之事項。該等事項已於查核合併財務報告整體及形成查核意見之過程中予以因應，本會計師並不對該等事項單獨表示意見。本會計師判斷應溝通在查核報告上之關鍵查核事項如下：

#### 一、金融資產預期信用損失減損評估

有關金融資產預期信用損失減損評估之會計政策請詳合併財務報告附註四(十二)資產減損；金融資產預期信用損失減損評估之會計估計及假設不確定性，請詳合併財務報告附註五(二)金融資產減損評估；金融資產預期信用損失減損評估之說明，請詳合併財務報告附註六(一)現金及約當現金、附註六(二)存放央行及拆借銀行同業、附註六(四)透過其他綜合損益按公允價值衡量之金融資產、附註六(七)應收款項－淨額、附註六(八)貼現及放款、附註六(十一)按攤銷後成本衡量之金融資產及附註六(十三)其他金融資產。

關鍵查核事項之說明：

臺灣銀行股份有限公司及其子公司於依照國際財務報導準則第9號(IFRS 9)進行非按公允價值變動列入損益之金融資產預期信用損失減損評估時，需仰賴管理當局綜合考量各種可觀察之資料，以預期信用損失模式，包括違約機率、違約損失率、違約暴險額及前瞻經濟因子等，計算減損損失。因其計算過程相對複雜且參數值之設定有時涉及人為判斷，使用不同之假設可能會重大影響估列之金額，臺灣銀行股份有限公司及其子公司於民國一〇七年十二月三十一日應評估是否發生預期信用損失之金融資產金額亦屬重大，因此，金融資產預期信用損失減損評估為本會計師執行臺灣銀行股份有限公司及其子公司財務報告查核重要的評估事項之一。

因應之查核程序：

本會計師對上述關鍵查核事項之主要查核程序包括檢視與授信及投資業務有關之預期信用損失減損評估作業辦法及會計政策，瞭解參數及假設決定過程，並測試相關之內部控制程序；執行分析性覆核；評估參數及假設之合理性，並於必要時委任本所專家協助；就放款進一步核算依「銀行資產評估損失準備提列及逾期放款催收呆帳處理辦法」提列備抵呆帳之正確性；評估財務報告之表達與揭露是否允當。

## 二、金融工具公允價值評估

有關金融工具公允價值評估之會計政策請詳合併財務報告附註四(六)金融工具；金融工具公允價值評估之會計估計及假設不確定性，請詳合併財務報告附註五(一)非活絡市場或無報價之金融工具公允價值評估；金融工具公允價值評估之說明，請詳合併財務報告附註七金融工具之公允價值及等級資訊。

關鍵查核事項之說明：

臺灣銀行股份有限公司及其子公司持有之金融資產及負債之公允價值，除屬第一層級者可於公開活絡市場上直接觀察而得外，屬第二及第三層級者則須透過模型計算，較為複雜，參數輸入值的設定有時涉及與仰賴人為判斷，使用不同之評價技術或假設可能導致公允價值估算結果產生差異，且臺灣銀行股份有限公司於民國一〇七年持有金融資產及負債之金額皆屬重大，因此，金融工具公允價值評估列為本會計師執行臺灣銀行股份有限公司財務報告查核的重要評估事項之一。

因應之查核程序：

本會計師對上述關鍵查核事項之主要查核程序包括檢視與金融工具有關之作業辦法及會計政策，並測試相關之內部控制程序；對於採用活絡市場公開報價衡量公允價值之金融工具，抽樣測試所採用公開報價之允當性；對無活絡市場公開報價而採評價方式衡量公允價值之金融工具，透過取得交易對手或獨立第三方之報價重新驗算，並於必要時委任本所專家協助評估該模型及參數是否適當；評估財務報告之表達與揭露是否允當。

## 管理階層與治理單位對合併財務報告之責任

管理階層之責任係依照決算法、會計法、公開發行銀行財務報告編製準則暨經金融監督管理委員會認可並發布生效之國際財務報導準則、國際會計準則、解釋及解釋公告編製允當表達之合併財務報告，且維持與合併財務報表編製有關之必要內部控制，以確保合併財務報告未存有導因於舞弊或錯誤之重大不實表達。

於編製合併財務報告時，管理階層之責任包括評估臺灣銀行股份有限公司及其子公司繼續經營之能力、相關事項之揭露，以及繼續經營會計基礎之採用，除非管理階層意圖清算臺灣銀行股份有限公司及其子公司或停止營業，或除清算或停業外別無實際可行之其他方案。

臺灣銀行股份有限公司及其子公司之治理單位(含審計委員會)負有監督財務報導流程之責任。



### 會計師查核合併財務報告之責任

本會計師查核合併財務報告之目的，係對合併財務報告整體是否存有導因於舞弊或錯誤之重大不實表達取得合理確信，並出具查核報告。合理確信係高度確信，惟依照一般公認審計準則執行之查核工作無法保證必能偵出合併財務報告存有之重大不實表達。不實表達可能導因於舞弊或錯誤。如不實表達之個別金額或彙總數可合理預期將影響合併財務報表使用者所作之經濟決策，則被認為具有重大性。

本會計師依照一般公認審計準則查核時，運用專業判斷並保持專業上之懷疑。本會計師亦執行下列工作：

- 1.辨認並評估合併財務報告導因於舞弊或錯誤之重大不實表達風險；對所評估之風險設計及執行適當之因應對策；並取得足夠及適切之查核證據以作為查核意見之基礎。因舞弊可能涉及共謀、偽造、故意遺漏、不實聲明或踰越內部控制，故未偵出導因於舞弊之重大不實表達之風險高於導因於錯誤者。
- 2.對與查核攸關之內部控制取得必要之瞭解，以設計當時情況下適當之查核程序，惟其目的非對臺灣銀行股份有限公司及其子公司內部控制之有效性表示意見。
- 3.評估管理階層所採用會計政策之適當性，及其所作會計估計與相關揭露之合理性。
- 4.依據所取得之查核證據，對管理階層採用繼續經營會計基礎之適當性，以及使臺灣銀行股份有限公司及其子公司繼續經營之能力可能產生重大疑慮之事件或情況是否存在重大不確定性，作出結論。本會計師若認為該等事件或情況存在重大不確定性，則須於查核報告中提醒合併財務報告使用者注意合併財務報告之相關揭露，或於該等揭露係屬不適當時修正查核意見。本會計師之結論係以截至查核報告日所取得之查核證據為基礎。惟未來事件或情況可能導致臺灣銀行股份有限公司及其子公司不再具有繼續經營之能力。
- 5.評估合併財務報告(包括相關附註)之整體表達、結構及內容，以及合併財務報表是否允當表達相關交易及事件。
- 6.對於集團內組成個體之財務資訊取得足夠及適切之查核證據，以對合併財務報告表示意見。本會計師負責集團查核案件之指導、監督及執行，並負責形成集團查核意見。

本會計師與治理單位溝通之事項，包括所規劃之查核範圍及時間，以及重大查核發現(包括於查核過程中所辨認之內部控制顯著缺失)。

本會計師從與治理單位溝通之事項中，決定對臺灣銀行股份有限公司及其子公司民國一〇七年度合併財務報告查核之關鍵查核事項。本會計師於查核報告中敘明該等事項，除非法令不允許公開揭露特定事項，或在極罕見情況下，本會計師決定不於查核報告中溝通特定事項，因可合理預期此溝通所產生之負面影響大於所增進之公眾利益。

安侯建業聯合會計師事務所

會計師：

李逢暉



吳麟



證券主管機關：金管證審字第1000011652號

核准簽證文號：金管證六字第0980002150號

民國一〇八年三月二十七日

臺灣銀行股份有限公司及子公司  
合併資產負債表

民國一〇七年及一〇六年十二月三十一日

單位：新臺幣千元

	107.12.31			106.12.31		
	金額	%		金額	%	
<b>資產</b>						
現金及約當現金(附註六(一)、(八)、七、七、八及十)	\$ 165,864,960	3	158,343,084	3		
存放央行及拆借銀行同業(附註六(二)、(八)、七、七、八、十及十一)	535,130,849	11	675,504,410	14	21000	中央及銀行同業存款(附註六(十九)、七及十)
透過損益按公允價值衡量之金融資產(附註六(三)、七、八及十)	236,408,718	5	236,519,757	5	22000	透過損益按公允價值衡量之金融負債(附註六(二十)、七及十)
透過其他綜合損益按公允價值衡量之金融資產(附註六(四)、(八)、七、八及十一)	1,117,727,277	22	-	-	22300	理險之(衍生)金融負債-淨額(附註六(五)及七)
						附買回票券及債券負債(附註六(六)及七)
按攤銷後成本衡量之債務工具投資(附註六(十一)、(十八)、七、八及十一)	167,824,692	3	-	-	23000	應付款項(附註六(廿一)、七及十)
理險之(衍生)金融資產-淨額(附註六(五)、七及八)	41,693	-	22,759	-	23200	本期所得稅負債
應收款項-淨額(附註六(七)、(八)、七、八及十)	59,274,333	1	59,257,009	1	23500	存款及匯款(附註六(廿二)、七及十)
本期所得稅資產	1,236,103	-	1,082,264	-	24000	應付金融債券(附註六(廿三)及七)
貼現及放款-淨額(附註六(八)、七、八及十)	2,557,027,294	51	2,285,039,243	46	25500	其他金融負債(附註六(廿四)及七)
備供出售金融資產-淨額(附註六(九)、七、八及十一)	-	-	1,135,942,401	23	25600	負債準備(附註六(廿五)及(廿六))
持有至到期日金融資產-淨額(附註六(十)、七、八及十一)	38,007,840	1	144,060,765	3	29300	遞延所得稅負債
採用權益法之投資-淨額(附註六(十二))	46,040,182	1	75,603,497	2	29500	其他負債(附註六(廿七)及十)
其他金融資產-淨額(附註六(七)、(八)、(十三)、(十八)、七、八及十)	96,226,027	2	96,344,383	2		<b>負債總計</b>
不動產及設備-淨額(附註六(十四)及(十八))	15,238,207	-	15,238,207	-	31101	普通股股本
投資性不動產-淨額(附註六(十五))	764,936	-	708,732	-	31500	資本公積
無形資產-淨額(附註六(十六))	312,291	-	170,841	-		保留盈餘：
遞延所得稅資產	8,989,114	-	8,171,938	-	32001	法定盈餘公積
其他資產-淨額(附註六(十七)及十)	-	-	-	-	32003	特別盈餘公積
					32005	未分配盈餘
						其他權益
						<b>權益總計</b>
<b>資產總計</b>	<b>\$ 5,046,114,516</b>	<b>100</b>	<b>4,928,212,790</b>	<b>100</b>		<b>負債及權益總計</b>

董事長：呂桔誠

經理人：邱月琴

(請參閱本報告附註)

併財務報告附註

會計主管：張麗珍



**臺灣銀行股份有限公司及子公司**  
**合併綜合損益表**  
民國一〇七年及一〇六年一月一日至十二月三十一日

單位：新臺幣千元

	107年度		106年度		變動百分比%
	金額	%	金額	%	
<b>收入：</b>					
利息收入(附註六(三十)及十)	\$ 63,883,640	162	59,105,478	179	8
減：利息費用(附註六(三十)及十)	(38,258,281)	(97)	(33,583,405)	(102)	14
<b>利息淨收益</b> (附註六(三十))	<u>25,625,359</u>	<u>65</u>	<u>25,522,073</u>	<u>77</u>	-
<b>利息以外淨收益</b>					
手續費淨收益(附註六(卅一)及十)	5,299,378	13	5,178,019	16	2
透過損益按公允價值衡量之金融資產及負債損益(附註六(卅二)及十)	(4,510,425)	(11)	31,513,696	95	(114)
備供出售金融資產之已實現損益(附註六(卅三)及十)	-	-	3,013,653	9	(100)
透過其他綜合損益按公允價值衡量之金融資產已實現損益(附註六(卅四))	2,925,419	7	-	-	-
兌換損益(附註六(卅五)及十)	5,712,951	14	(3,249,634)	(10)	276
資產減損(損失)迴轉利益淨額(附註六(十四)及(十八))	(86,510)	-	(1,913)	-	(4,422)
採用權益法認列之關聯企業及合資損益之份額(附註六(十二))	2,800,149	7	2,611,057	8	7
保費收入淨額(附註六(卅六))	1,620,567	4	(1,445,511)	(4)	212
銷貨淨損益(附註六(十七)及(卅六))	366,662	1	455,670	1	(20)
政府補助收入(附註六(卅六)及十二(三))	8,892,009	23	10,452,705	32	(15)
優存超額利息(附註六(七)及(卅六))	(9,584,580)	(24)	(11,005,803)	(33)	13
(提存)收回保費準備淨額(附註六(卅六))	(1,371,850)	(3)	(30,214,824)	(92)	95
其他什項淨損益(附註六(卅六)及十)	<u>1,759,358</u>	<u>4</u>	<u>256,637</u>	<u>1</u>	586
<b>淨收益</b>	<u>39,448,487</u>	<u>100</u>	<u>33,085,825</u>	<u>100</u>	19
<b>呆帳費用、承諾及保證責任準備提存</b> (附註六(八))	<u>(7,302,488)</u>	<u>(19)</u>	<u>(1,685,005)</u>	<u>(5)</u>	333
<b>營業費用：(附註十六(一))</b>					
員工福利費用(附註六(廿六)、(卅七)及十)	(12,579,869)	(32)	(12,029,135)	(36)	5
折舊及攤銷費用(附註六(卅八))	(987,343)	(3)	(1,101,527)	(3)	(10)
其他業務及管理費用(附註六(卅九)及十)	<u>(7,102,452)</u>	<u>(18)</u>	<u>(6,974,081)</u>	<u>(21)</u>	2
<b>費用合計</b>	<u>(20,669,664)</u>	<u>(53)</u>	<u>(20,104,743)</u>	<u>(60)</u>	3
<b>稅前淨利</b>	11,476,335	28	11,296,077	35	2
<b>所得稅費用</b> (附註六(廿八))	<u>(1,108,160)</u>	<u>(3)</u>	<u>(941,749)</u>	<u>(3)</u>	(18)
<b>本期淨利</b>	<u>10,368,175</u>	<u>25</u>	<u>10,354,328</u>	<u>32</u>	-
65000 <b>其他綜合損益：</b>					
65200 <b>不重分類至損益之項目</b>					
65201 確定福利計畫之再衡量數	(1,085,289)	(3)	(962,992)	(3)	(13)
65205 指定為透過損益按公允價值衡量之金融負債其變動金額來自信用風險	239,502	1	(49,185)	-	587
65204 透過其他綜合損益按公允價值衡量之權益工具評價損益	4,416,925	11	-	-	-
65206 採用權益法認列之關聯企業及合資之其他綜合損益之份額-不重分類至損益之項目	(114,943)	-	(91,561)	-	(26)
65220 與不重分類之項目相關之所得稅	-	-	-	-	-
<b>不重分類至損益之項目合計</b>	<u>3,456,195</u>	<u>9</u>	<u>(1,103,738)</u>	<u>(3)</u>	413
65300 <b>後續可能重分類至損益之項目</b>					
65301 國外營運機構財務報表換算之兌換差額	574,152	1	(1,437,837)	(4)	140
65302 備供出售金融資產未實現評價損益	-	-	7,119,853	22	(100)
65310 透過其他綜合損益按公允價值衡量之債務工具損益	(569,070)	(1)	-	-	-
65306 採用權益法認列關聯企業及合資之其他綜合損益之份額-可能重分類至損益之項目	(176,704)	-	195,022	1	(191)
65320 與可能重分類之項目相關之所得稅(附註六(廿八))	<u>81,229</u>	<u>-</u>	<u>(34,186)</u>	<u>-</u>	338
<b>後續可能重分類至損益之項目合計</b>	<u>(90,393)</u>	<u>-</u>	<u>5,842,852</u>	<u>19</u>	(102)
65000 <b>本期其他綜合損益</b>	<u>3,365,802</u>	<u>9</u>	<u>4,739,114</u>	<u>16</u>	(29)
<b>本期綜合損益總額</b>	<u>\$ 13,733,977</u>	<u>34</u>	<u>15,093,442</u>	<u>48</u>	(9)
<b>基本每股盈餘(單位：新臺幣元)</b> (附註六(四十))	<u>\$ 1.09</u>		<u>\$ 1.09</u>		

董事長：呂桔誠



(請詳閱後附合併財務報告附註)  
經理人：邱月琴



會計主管：張麗珍



臺灣銀行股份有限公司及子公司  
合併權益變動表

民國一〇七年及一〇六年一月一日至十二月三十一日

單位：新臺幣千元

股本	保留盈餘				國外營運機構 財務報表 換算之兌換 差	透過其他 綜合損益 按公允價值 衡量之 金融資產未 實現(損)益	現金流量 避險中層有 效避險部分 之避險工具 利益(損失)	指定按公允 價值衡量之 信用風險變 動影響數	避險工具 之損益	採用覆蓋法 重分類之其 他綜合損益	合計	權益總額
	法定盈 餘公積	特別盈 餘公積	未分配 盈餘	資本公積								
\$ 95,000,000	34,201,365	22,686,272	18,820,340	75,707,978	486,882	-	8,197	8,941	-	-	23,288,290	274,449,308
-	5,045,320	-	(5,045,320)	-	-	-	-	-	-	-	-	-
-	-	6,727,093	(6,727,093)	-	-	-	-	-	-	-	-	-
-	-	-	(500,000)	(500,000)	-	-	-	-	-	-	-	(500,000)
-	-	(29,838)	29,838	-	-	-	-	-	-	-	-	-
-	-	-	-	-	-	-	-	-	-	-	-	9
-	-	-	10,354,328	10,354,328	(1,803,677)	(1,803,677)	(4,206)	(53,540)	-	-	5,789,311	10,354,328
-	-	-	(1,050,197)	(1,050,197)	(1,803,677)	(1,803,677)	(4,206)	(53,540)	-	-	5,789,311	4,739,114
95,000,000	39,246,685	29,383,528	15,881,896	84,512,109	(1,316,795)	(1,316,795)	3,991	(44,399)	-	-	29,077,607	15,093,442
-	-	-	(192,409)	(192,409)	(1,316,795)	(1,316,795)	(3,991)	(44,399)	3,991	18,874	8,267,687	289,042,759
95,000,000	39,246,685	29,383,528	15,689,487	84,319,700	(1,316,795)	(1,316,795)	-	(44,399)	3,991	18,874	37,345,294	297,118,037
-	2,791,239	-	(2,791,239)	-	-	-	-	-	-	-	-	-
-	-	3,722,511	(3,722,511)	-	-	-	-	-	-	-	-	-
-	-	-	(600,000)	(600,000)	-	-	-	-	-	-	-	(600,000)
-	-	(2,041)	2,041	-	-	-	-	-	-	-	-	-
-	-	-	10,368,175	10,368,175	-	-	-	-	-	-	-	10,368,175
-	-	-	(1,208,115)	(1,208,115)	665,984	665,984	-	237,114	202	(26,113)	4,573,917	3,365,802
-	-	-	9,160,060	9,160,060	665,984	665,984	-	237,114	202	(26,113)	4,573,917	13,733,977
-	-	-	4,873	4,873	(650,811)	(650,811)	-	192,515	4,193	(7,239)	(4,873)	-
\$ 95,000,000	42,037,924	33,103,998	17,742,711	92,884,633	(650,811)	(650,811)	-	192,515	4,193	(7,239)	41,914,338	310,252,014

民國一〇六年一月一日餘額

盈餘指撥及分配：

提列法定盈餘公積

提列特別盈餘公積

普通股利

出售土地迴轉特別盈餘公積

採用權益法認列之關聯企業及合資之變動數

本期淨利

本期其他綜合損益

本期綜合損益總額

民國一〇六年十二月三十一日餘額

追溯適用新準則之調整數

期初重編後餘額

盈餘指撥及分配：

提列法定盈餘公積

提列特別盈餘公積

普通股利

出售土地迴轉特別盈餘公積

本期淨利

本期其他綜合損益

本期綜合損益總額

處分透過其他綜合損益按公允價值衡量之權益工具

民國一〇七年十二月三十一日餘額



董事長：呂桔誠



經理人：邱月琴

(請詳閱會計師  
合併財務報告附註)



會計主管：張麗珍

**臺灣銀行股份有限公司及子公司**  
**合併現金流量表**  
 民國一〇七年及一〇六年一月一日至十二月三十一日

單位：新臺幣千元

	107年度	106年度
<b>營業活動之現金流量：</b>		
<b>本期稅前淨利</b>	\$ 11,476,335	11,296,077
<b>調整項目：</b>		
收益費損項目		
折舊費用	755,550	780,880
攤銷費用	280,830	367,125
預期信用減損損失	7,302,488	1,685,005
利息費用	38,258,281	33,583,405
利息收入	(63,883,640)	(59,105,478)
股利收入	(7,710,596)	(7,342,219)
其他各項負債準備淨變動	1,372,219	30,213,909
存貨跌價(利益)損失	(59)	59
採用權益法認列之關聯企業及合資利益之份額	(2,800,149)	(2,611,057)
處分及報廢不動產及設備損失	61,626	160,942
金融資產減損損失	4,918	-
非金融資產減損損失	81,592	1,913
收益費損項目合計	(26,276,940)	(2,265,516)
與營業活動相關之資產/負債變動數：		
存放央行及拆借金融同業減少(增加)	27,835,155	(32,592,172)
透過損益按公允價值衡量之金融資產減少(增加)	10,499,031	(15,213,726)
透過其他綜合損益按公允價值衡量之金融資產增加	(52,675,392)	-
按攤銷後成本衡量之債務工具投資增加	(8,585,790)	-
避險之金融資產增加	(18,934)	(1,538)
應收款項減少	7,286,775	7,953,366
貼現及放款增加	(279,369,555)	(12,308,842)
備供出售金融資產增加	-	(95,374,243)
持有至到期日金融資產減少	-	1,460,149
其他金融資產減少(增加)	6,338,650	(111,670)
其他資產減少	49,805	950,393
央行及銀行同業存款增加(減少)	2,734,755	(8,575,430)
透過損益按公允價值衡量之金融負債增加	15,523,882	28,321,372
避險之金融負債減少	(47,507)	(83,715)
附買回票券及債券負債(減少)增加	(8,828,073)	22,568,206
應付款項增加(減少)	1,776,155	(478,548)
存款及匯款增加	84,607,054	67,149,284
員工福利負債準備(減少)增加	(1,075,797)	965,211
其他負債增加(減少)	234,213	(471,269)
調整項目合計	(219,992,513)	(38,108,688)
營運產生之現金流出	(208,516,178)	(26,812,611)
收取之利息	61,468,447	59,704,895
收取之股利	4,067,987	4,458,340
支付之利息	(36,511,135)	(32,351,005)
支付之所得稅	(1,546,467)	(1,325,812)
<b>營業活動之淨現金(流出)流入</b>	(181,037,346)	3,673,807
<b>投資活動之現金流量：</b>		
取得不動產及設備	(776,946)	(604,366)
存出保證金增加	(871,549)	(376,488)
取得無形資產	(336,980)	(272,572)
其他金融資產增加	-	1,086,967
<b>投資活動之淨現金流出</b>	(1,985,475)	(166,459)
<b>籌資活動之現金流量：</b>		
存入保證金增加	-	2,052,589
存入保證金減少	(989,117)	-
其他金融負債增加	-	93,967
其他金融負債減少	(163,979)	-
發放現金股利	(600,000)	(500,000)
<b>籌資活動之淨現金(流出)流入</b>	(1,753,096)	1,646,556
匯率變動對現金及約當現金之影響	667,091	(1,792,104)
本期現金及約當現金(減少)增加數	(184,108,826)	3,361,800
期初現金及約當現金餘額	1,085,575,041	1,082,227,822
期末現金及約當現金餘額	\$ 901,466,215	1,085,589,622
現金及約當現金之組成：		
資產負債表帳列之現金及約當現金	\$ 165,864,960	158,343,084
符合國際會計準則第七號現金及約當現金定義之存放央行及拆借銀行同業	162,126,076	274,645,417
其他符合國際會計準則第七號現金及約當現金定義之項目	573,475,179	652,601,121
期末現金及約當現金餘額	\$ 901,466,215	1,085,589,622

董事長：呂桔誠



經理人：邱月琴



(請詳閱後附合併財務報告附註)

會計主管：張麗珍



**臺灣銀行股份有限公司及子公司**  
**合併財務報告附註**  
**民國一〇七年及一〇六年十二月三十一日**  
**(除另有註明者外，所有金額均以新台幣千元為單位)**

**一、公司沿革**

臺灣銀行股份有限公司(以下稱本行)成立於民國三十五年五月二十日，於民國九十二年四月二十四日經財政部核准變更組織為臺灣銀行股份有限公司，改制基準日為民國九十二年七月一日，於民國九十三年九月十六日為公開發行公司。

本行與中央信託局股份有限公司(原中央信託局，民國九十二年七月一日改制為中央信託局股份有限公司)於民國九十四年十一月十八日奉行政院核定進行合併，本合併案分別獲行政院公平交易委員會及財政部核准，並獲行政院金融監督管理委員會於民國九十五年十二月二十二日核復二行局申請合併許可案，中央信託局股份有限公司為消滅公司，本行為存續公司，於民國九十六年七月一日完成合併。

臺灣金融控股股份有限公司係依據「臺灣金融控股股份有限公司條例」於民國九十七年一月一日成立，本行依股份轉換成為臺灣金融控股股份有限公司之子公司。

本行於民國九十七年一月二日為基準日，以部分營業及資產分割減資新臺幣80億元，分割設立臺銀綜合證券股份有限公司及臺銀人壽保險股份有限公司，資本額分別為新臺幣30億元及50億元，使其依股份轉換成為該公司之子公司。

本行經營之業務為依銀行法、管理外匯條例、國際金融業務分行條例等法規規定經營之銀行業務、外匯業務、國際金融業務、各種儲蓄及信託業務，並設立國外分行辦理當地政府核准之銀行業務，及經中央主管機關核准辦理之其他有關業務。

本行信託部辦理銀行法及信託業法規規定之信託投資業務之規劃、管理及營業，暨投資國外有價證券及基金之信託業務。

依據政府所核定本行章程的規定，本行以調劑臺灣金融、扶助經濟建設、發展生產事業為宗旨。本行自成立開始，即經理公庫業務，並特准發行臺灣地區之通貨，旋復代理國家銀行之多種業務，繼且代理中央銀行之大部分業務；嗣至民國五十年七月中央銀行在臺灣復業後，本行即轉以經營一般銀行業務為主，惟仍與中央銀行保持最密切的關係，而新臺幣發行之附隨業務，亦續由本行辦理。因此，在臺灣地區的金融體系中，本行的地位一向甚為重要。

## 臺灣銀行股份有限公司及子公司合併財務報告附註(續)

本行成立時，資本係由國庫撥給，在長時期的經營中，透過資產重估等各項公積之增資，資本額乃不斷的擴增。民國三十八年六月實施幣制改革後，政府於民國三十九年五月核定本行資本為新臺幣500萬元，民國四十三年五月增資為1億元，民國五十二年八月增資為3億元，民國五十六年九月增資為6億元，民國六十二年五月增資為10億元，民國六十六年九月增資為20億元，民國六十九年九月增資為40億元，民國七十一年十一月增資為80億元，民國七十九年五月增資為120億元，民國八十一年四月增資為160億元，民國八十三年十二月增資為220億元，民國八十七年八月增資為320億元，民國九十一年九月增資為480億元，民國九十六年七月增資為530億元，民國九十七年一月調整為450億元，民國九十九年十一月增資為700億元，民國一〇三年十月增資為950億元。

由於本行係屬政府出資，現為國營事業之一，因此對政府各種政策之配合與執行，尤為注重。臺灣地區的經濟，自民國四十年代以來，有長足的進展，本行支援各期經濟建設中、長期計畫及歷次的重要建設之推動與完成，乃至整體的經濟發展，都有重大的貢獻。近年來，政府正積極加強策略性及關鍵性工業發展，本行對加強臺灣地區建設所需資金均盡力支援，以實現政府所賦予使命。

本行總行綜理全行事務，並在國內外設立分行，藉以推廣各項業務。截至民國一〇七年十二月三十一日止，本行於總行設有企劃部、企業金融部、授信審查部、債權管理部、財富管理部、發行部、公庫部、風險管理部、營業部、國際部、信託部、電子金融部、消費金融部、財務部、不動產管理部、採購部、國內營運部、公教保險部、貴金屬部、徵信部、總務處、秘書處、人力資源處、政風處、會計處、經濟研究處、資訊處、資通安全處、法令遵循處、董事會秘書室、董事會稽核處、行員訓練所等32部處室所，國內分行(含簡易型分行)有163家、國際金融業務分行1家、國外分行11家、支行1家(上海嘉定)、代表人辦事處5家(孟買、仰光、矽谷、曼谷及法蘭克福)及代表人辦事處籌備處4家(胡志明市、雅加達、馬尼拉及吉隆坡)。

本行以現金20,000千元投資臺銀綜合保險經紀人(股)公司(以下簡稱臺銀保經)於民國一〇二年一月二十三日核准設立，並於同年二月六日正式成立。

本行之最終母公司為臺灣金融控股股份有限公司(以下簡稱臺灣金控)。

本行民國一〇七年十二月三十一日之合併財務報告之組成包括本行及本行之子公司臺銀保經。

### 二、通過財務報告之日期及程序

本行依銀行法第四十九條第三項之規定，委任會計師辦理財務報告查核簽證。本合併財務報告於民國一〇八年三月二十一日經審計委員會通過，並於民國一〇八年三月二十七日經董事會通過後發布。



## 臺灣銀行股份有限公司及子公司合併財務報告附註(續)

### 三、新發布及修訂準則及解釋之適用

(一)已採用金融監督管理委員會認可之新發布及修訂後準則及解釋之影響

本行及子公司自民國一〇七年起全面採用經金融監督管理委員會(以下簡稱金管會)認可並於民國一〇七年生效之國際財務報導準則編製合併財務報告。相關新發布、修正及修訂之準則及解釋彙列如下：

<u>新發布／修正／修訂準則及解釋</u>	<u>國際會計準則理事會發布之生效日</u>
國際財務報導準則第2號之修正「股份基礎給付交易之分類及衡量」	2018年1月1日
國際財務報導準則第4號之修正「於國際財務報導準則第4號『保險合約』下國際財務報導準則第9號『金融工具』之適用」	2018年1月1日
國際財務報導準則第9號「金融工具」	2018年1月1日
國際財務報導準則第15號「客戶合約之收入」	2018年1月1日
國際會計準則第7號之修正「揭露倡議」	2017年1月1日
國際會計準則第12號之修正「未實現損失之遞延所得稅資產之認列」	2017年1月1日
國際會計準則第40號之修正「投資性不動產之轉列」	2018年1月1日
國際財務報導準則2014-2016週期之年度改善：	
國際財務報導準則第12號之修正	2017年1月1日
國際財務報導準則第1號之修正及國際會計準則第28號之修正	2018年1月1日
國際財務報導解釋第22號「外幣交易與預收(付)對價」	2018年1月1日

除下列項目外，適用上述新認可之國際財務報導準則將不致對合併財務報告造成重大變動。造成重大變動者之性質及影響說明如下：

#### 1. 國際財務報導準則第九號「金融工具」

國際財務報導準則第九號「金融工具」(以下稱國際財務報導準則第九號或IFRS 9)取代國際會計準則第三十九號「金融工具：認列與衡量」(以下稱國際會計準則第三十九號或IAS 39)，修正金融工具之分類與衡量、減損及避險會計。

## 臺灣銀行股份有限公司及子公司合併財務報告附註(續)

本行及子公司適用國際財務報導準則第九號導致之會計政策重大變動說明如下：

### (1) 金融資產和負債之分類

該準則主要將金融資產分類為按攤銷後成本衡量、透過其他綜合損益按公允價值衡量及透過損益按公允價值衡量三類，國際財務報導準則第九號下金融資產之分類係以持有該金融資產之經營模式及其合約現金流量特性為基礎，並刪除原準則下持有至到期日、放款及應收款及備供出售金融資產之分類。依該準則，混合合約包含之主契約若屬該準則範圍內之金融資產，則不拆分嵌入之衍生工具，而係評估整體混合金融工具之分類。本行及子公司於國際財務報導準則第九號下金融資產之分類、衡量及相關利益及損失之認列之會計政策說明請詳附註四(六)。

採用國際財務報導準則第九號對本行及子公司之金融負債會計政策無重大影響。

### (2) 金融資產之減損

該準則以前瞻性之預期信用損失模式取代現行國際會計準則第三十九號已發生減損損失模式，新減損模式適用於按攤銷後成本衡量之金融資產、合約資產及透過其他綜合損益按公允價值衡量之債務工具投資，但不適用於權益工具投資。國際財務報導準則第九號下，信用損失之認列時點早於國際會計準則第三十九號下之認列時點，請詳附註四(十二)。

### (3) 避險會計

本行及子公司初次適用國際財務報導準則第九號時，係選擇繼續適用國際會計準則第三十九號之避險會計規定，而非國際財務報導準則第九號之規定，作為會計政策。

### (4) 過渡處理

除下列項目外，通常係追溯適用國際財務報導準則第九號：

- 適用國際財務報導準則第九號所產生之金融資產帳面金額差異數，係認列於民國一〇七年一月一日之保留盈餘及其他權益項目，據此，民國一〇六年表達之資訊通常不會反映國際財務報導準則第九號之規定，因此，與民國一〇七年適用國際財務報導準則第九號所揭露之資訊不具可比性。
- 下列事項係以初次適用日存在之事實及情況為基礎評估：
  - 判定金融資產係以何種經營模式持有。
  - 先前指定為透過損益按公允價值衡量之金融資產及金融負債之指定及撤銷。
  - 部分非持有供交易之權益工具投資作透過其他綜合損益按公允價值衡量之指定。

## 臺灣銀行股份有限公司及子公司合併財務報告附註(續)

- 本行及子公司選擇繼續適用國際會計準則第三十九號關於避險會計之規定，故於民國一〇六年十二月三十一日適用國際會計準則第三十九號被指定之所有避險關係，於民國一〇七年一月一日適用國際財務報導準則第九號之避險會計條件時，視為持續避險關係。

### (5)國際財務報導準則第九號初次適用日之金融資產及負債準備分類

適用國際會計準則第三十九號衡量種類之金融資產及負債準備轉換至國際財務報導準則第九號衡量種類之金融資產及負債準備，該金融資產及負債準備民國一〇七年一月一日之新衡量種類、帳面金額及說明如下：

金融資產	IAS39		IFRS9	
	衡量種類	帳面金額	衡量種類	帳面金額
現金及約當現金	攤銷後成本	158,343,084	攤銷後成本(註1)	158,328,503
存放央行及拆借銀行同業	攤銷後成本	675,504,410	攤銷後成本(註1)	675,485,344
透過損益按公允價值衡量之金融資產	透過損益按公允價值衡量	219,902,952	透過損益按公允價值衡量(強制)	219,902,952
透過損益按公允價值衡量之金融資產	透過損益按公允價值衡量(指定)	14,987,524	透過損益按公允價值衡量(指定)	14,987,524
透過損益按公允價值衡量之金融資產	透過損益按公允價值衡量(指定)	1,629,281	透過損益按公允價值衡量(強制)(註2)	1,629,281
避險之衍生金融資產	透過損益按公允價值衡量	22,759	透過損益按公允價值衡量(強制)	22,759
貼現及放款-淨額	攤銷後成本	2,285,039,243	攤銷後成本(註3)	2,285,065,191
備供出售金融資產(債務工具)	透過其他綜合損益按公允價值衡量	1,943,590	透過損益按公允價值衡量(強制)(註4)	1,943,590
備供出售金融資產(權益工具)	透過其他綜合損益按公允價值衡量	2,417,942	透過損益按公允價值衡量(強制)(註4)	2,417,942
備供出售金融資產(權益工具)	透過其他綜合損益按公允價值衡量	54,878,921	透過其他綜合損益按公允價值衡量	54,878,921
備供出售金融資產(債務工具)	透過其他綜合損益按公允價值衡量	1,073,010,580	透過其他綜合損益按公允價值衡量	1,073,010,580
備供出售金融資產(債務工具)	透過其他綜合損益按公允價值衡量	3,691,368	攤銷後成本(註5)	3,773,559
持有至到期日金融資產	攤銷後成本	144,060,765	攤銷後成本(註6)	144,014,153
無活絡市場債務工具投資	攤銷後成本	14,644,697	透過其他綜合損益按公允價值衡量(註7)	14,595,705
以成本衡量之金融資產(權益工具)	以成本衡量之金融資產	10,097	透過損益按公允價值衡量(強制)(註8)	202,500
	以成本衡量之金融資產	8,572,728	透過其他綜合損益按公允價值衡量(註8)	15,981,226

## 臺灣銀行股份有限公司及子公司合併財務報告附註(續)

	IAS39		IFRS9	
	衡量種類	帳面金額	衡量種類	帳面金額
應收款項淨額	攤銷後成本	59,257,009	攤銷後成本(註3)	59,249,325
其他金融資產(短期 墊款、買入匯 款、非放款轉列 數、拆放證券公 司、限制性存款)	攤銷後成本	52,375,975	攤銷後成本(註9)	52,378,832
其他資產(存出保證 金)	攤銷後成本	830,053	攤銷後成本	830,053
採權益法之投資	按投資比例認列被投資公 司權益	36,203,500	按投資比例認列被投資公 司權益(註10)	36,675,538
<b>負債準備</b>				
保證責任準備	財務保證合約	1,298,033	財務保證合約(註11)	1,312,483
融資承諾準備	放款承諾	-	放款承諾(註11)	10,421
公保責任準備	公保責任準備	295,055,660	公保責任準備(註12)	295,007,942

註1：存放銀行同業(帳列現金及約當現金)及存放央行及拆借銀行同業於適用國際會計準則第三十九號時，係按攤銷後成本衡量，本行及子公司經評估該等金融資產之經營模式，其目的主要是收取合約現金流量，而未來亦將持續依此目的持有，因此，本行及子公司於初始適用國際財務報導準則第九號時維持相同分類及衡量方式，並依過渡處理規定分別增列累計減損損失14,581千元及19,066千元，調整民國一〇七年一月一日之保留盈餘。

註2：適用國際會計準則第三十九號時，因本行及子公司係以公允價值為基礎進行監督管理該等債務工具，於原始認列時指定為透過損益按公允價值衡量，因此，本行及子公司於初始適用國際財務報導準則第九號時，該金融資產已按國際財務報導準則第九號之規定分類為強制透過損益按公允價值衡量。

註3：適用國際會計準則第三十九號時，貼現及放款、應收款項係按攤銷後成本衡量，本行及子公司經評估該等金融資產之經營模式，其目的主要是收取合約現金流量，而未來亦將持續依此目的持有，因此，本行及子公司於初始適用國際財務報導準則第九號時維持相同分類及衡量方式，並依過渡處理規定分別減列累計減損損失25,948千元及增列減損損失7,684千元，調整民國一〇七年一月一日之保留盈餘。

## 臺灣銀行股份有限公司及子公司合併財務報告附註(續)

- 註4：適用國際會計準則第三十九號時，本行及子公司原持有權益工具及債務工具投資之目的係為獲取股利收入及利息收入，但可能於正常營運過程中出售以滿足流動性需求，故將該等投資分類為備供出售之金融資產。經本行及子公司評估該等權益工具投資之經營模式主要係藉由出售金融資產達成，且債券工具之合約條款產生特定日期之現金流量，並非完全為支付本金及流通在外本金金額之利息，因此，於適用國際財務報導準則第九號時，該等資產係分類為透過損益按公允價值衡量之金融資產，於初次適用該準則時，依過渡處理規定分別調整增加民國一〇七年一月一日之保留盈餘106,467千元及減少其他權益106,467千元。
- 註5：適用國際會計準則第三十九號時，該等債務工具投資係分類為備供出售之金融資產，本行及子公司評估該等債券投資之經營模式，由於過去持有係以收取合約現金流量為目的，且未來亦將持續依此目的持有，因此，本行及子公司於初始適用日將其分類為按攤銷後成本衡量之金融資產，於初次適用該準則時，依過渡處理規定迴轉評價損失84,302千元及增列累計減損損失2,111千元，分別調整民國一〇七年一月一日之其他權益及保留盈餘。
- 註6：適用國際會計準則第三十九號時，該等債務工具投資係分類為持有至到期日之債務工具投資，本行及子公司意圖持有該資產至到期日以收取合約現金流量，且該金融資產之現金流量完全為支付本金及流通在外本金金額之利息，因此，於初次適用國際財務報導準則第九號時，重分類為按攤銷後成本衡量之金融資產，依準則之過渡處理規定分別增列累計減損損失46,612千元，調整民國一〇七年一月一日之保留盈餘。
- 註7：適用國際會計準則第三十九號時，該等債務工具投資係分類為無活絡市場之債務工具投資，本行及子公司評估該等債券投資之經營模式，除了收取合約現金流量外，亦可能於正常營運過程中出售以滿足流動性需求，因該等金融資產之合約現金流量之現金流量完全為支付本金及流通在外本金金額之利息，因此，於適用國際財務報導準則第九號時，該等資產係分類為透過其他綜合損益按公允價值衡量之金融資產，於初次適用該準則時，依過渡處理規定增列評價損失43,241千元及累計減損損失5,751千元，分別調整減少民國一〇七年一月一日之其他權益及保留盈餘。

## 臺灣銀行股份有限公司及子公司合併財務報告附註(續)

- 註8：該等權益工具依本行及子公司意圖於近期出售或長期持有之策略不同，按照國際財務報導準則第九號之規定，於初始適用日將該投資分別分類為透過損益按公允價值衡量及透過其他綜合損益按公允價值衡量，因此，民國一〇七年一月一日該等資產之帳面金額共計增加7,600,901千元，且其他權益項目及保留盈餘分別增加7,393,498千元及207,403千元(含原依國際會計準則第三十九號規定提列之減損損失迴轉15,000千元)。
- 註9：該等金融資產於適用國際會計準則第三十九號時，係按攤銷後成本衡量，本行及子公司經評估該等金融資產之經營模式，其目的主要是收取合約現金流量，而未來亦將持續依此目的持有，因此，本行及子公司於初始適用國際財務報導準則第九號時維持相同分類及衡量方式，並依過渡處理規定減列累計減損損失2,857千元，調整民國一〇七年一月一日之保留盈餘。
- 註10：本行及子公司依持股比例認列被投資公司初次適用國際財務報導準則第九號之權益影響數，調整減少本行及子公司民國一〇七年一月一日之保留盈餘394,390千元及調整增加其他權益866,428千元。
- 註11：保證責任準備及融資承諾準備原依國際會計準則第三十九號之規定提列，本行及子公司於初始適用日時改按國際財務報導準則第九號之規定評估，並依過渡處理規定分別增列累計減損損失14,450千元及10,421千元，調整民國一〇七年一月一日之保留盈餘。
- 註12：因本行及子公司無須負擔因承辦公務人員保險之盈虧，本行及子公司依公教人員保險法之規定，於初始適用日配合適用國際財務報導準則第九號對於公保財務收支結餘之影響，調整增加民國一〇七年一月一日之保留盈餘47,718千元。

## 臺灣銀行股份有限公司及子公司合併財務報告附註(續)

民國一〇七年一月一日金融資產及負債準備帳面金額自國際會計準則第三十九號轉換至國際財務報導準則第九號之調節表如下：

	106.12.31 IAS 39 帳面金額	重分類	再衡量	107.1.1 IFRS 9 帳面金額	107.1.1 保留盈餘 調整數	107.1.1 其他權益 調整數
金融資產						
透過損益按公允價值衡量(含避險之衍生金融資產)	\$ 236,542,516	-	-		-	-
加項：						
自備供出售(IAS39)	-	4,255,065	106,467		106,467	-
自以成本衡量金融資產(IAS39)	10,097	-	192,403		192,403	-
透過損益按公允價值衡量之變動總額	<u>\$ 236,552,613</u>	<u>4,255,065</u>	<u>298,870</u>	<u>241,106,548</u>	<u>298,870</u>	<u>-</u>
透過其他綜合損益按公允價值衡量之金融資產						
加項－債務工具						
自備供出售(IAS39)	\$ 1,073,010,580	-	-		(73,167)	73,167
自攤銷後成本(IAS39) (無活絡市場債務工具投資)	14,644,697	-	(48,992)		(5,751)	(43,241)
加項－權益工具						
自備供出售(IAS39)	54,878,921	-	-		-	-
自以成本衡量金融資產(IAS39)	8,572,728	-	7,408,498		15,000	7,393,498
減項：						
備供出售(IAS39)至透過損益按公允價值衡量(IFRS9)－基於分類條件規定之重分類	4,361,532	(4,255,065)	(106,467)		-	(106,467)
備供出售(IAS39)至攤銷後成本(IFRS9)	<u>3,691,368</u>	<u>(3,775,670)</u>	<u>84,302</u>		<u>-</u>	<u>84,302</u>
透過其他綜合損益按公允價值衡量之變動總額	<u>\$ 1,159,159,826</u>	<u>(8,030,735)</u>	<u>7,337,341</u>	<u>1,158,466,432</u>	<u>(63,918)</u>	<u>7,401,259</u>
按攤銷後成本衡量						
加項：						
自攤銷後成本(IAS39) (持有至到期日)	\$ 144,060,765	-	(46,612)		(46,612)	-
自攤銷後成本(IAS39) (現金及約當現金)	158,343,084	-	(14,581)		(14,581)	-
自攤銷後成本(IAS39) (存放央行及拆借銀行同業)	675,504,410	-	(19,066)		(19,066)	-
自攤銷後成本(IAS39) (貼現及放款-淨額)	2,285,039,243	-	25,948		25,948	-
自攤銷後成本(IAS39) (應收帳款-淨額)	59,257,009	-	(7,684)		(7,684)	-
自攤銷後成本(IAS39) (其他金融資產(短期整款、買入匯款、非放款轉列數、拆放證券公司、限制性存款))	52,375,975	-	2,857		2,857	-
自攤銷後成本(IAS39) (其他資產(存出保證金))	830,053	-	-		-	-
自備供出售(IAS 39)	-	3,775,670	(2,111)		(2,111)	-
攤銷後成本之變動總額	<u>\$ 3,375,410,539</u>	<u>3,775,670</u>	<u>(61,249)</u>	<u>3,379,124,960</u>	<u>(61,249)</u>	<u>-</u>
採用權益法之投資						
民國107年1月1日金融資產餘額、重分類及再衡量之總額	<u>\$ 36,203,500</u>	<u>-</u>	<u>472,038</u>	<u>36,675,538</u>	<u>(394,390)</u>	<u>866,428</u>
負債準備						
保證責任準備	\$ 1,298,033	-	14,450		(14,450)	-
公保責任準備	295,055,660	-	(47,718)		47,718	-
加項：						
融資承諾準備	-	-	10,421		(10,421)	-
民國107年1月1日負債準備餘額、重分類及再衡量之總額	<u>\$ 296,353,693</u>	<u>-</u>	<u>(22,847)</u>	<u>296,330,846</u>	<u>22,847</u>	<u>-</u>

註：本表保留盈餘調整數與合併權益變動表追溯適用新準則之調整數之差異為所得稅影響數(遞延所得稅資產增加5,431千元)。

## 臺灣銀行股份有限公司及子公司合併財務報告附註(續)

民國一〇七年一月一日依據IAS39之損失發生模型認列之備抵減損餘額調節至依IFRS9預期損失模型之備抵減損餘額之調節表如下：

	IAS39下備 抵減損餘 額及IAS37 之提列數	重分類	再衡量	IFRS9下備 抵減損餘額
<b>放款及應收款(IAS39)/攤銷後成本之金融資產(IFRS9)</b>				
現金及約當現金—存放銀行同業	\$ -	-	14,581	14,581
存放央行及拆借銀行同業	58,446	-	19,066	77,512
應收款項	127,130	-	7,684	134,814
貼現及放款	33,041,862	-	(25,948)	33,015,914
其他金融資產(短期墊款、買入匯款、非放款轉列數、拆放證券公司、限制性存款)	111,435	-	(2,857)	108,578
	<u>33,338,873</u>	<u>-</u>	<u>12,526</u>	<u>33,351,399</u>
<b>備供出售金融工具(IAS39)/透過其他綜合損益按公允價值衡量金融資產(IFRS9)</b>				
備供出售金融資產	-	-	73,167	73,167
<b>備供出售金融資產(IAS39)/按攤銷後成本衡量金融資產(IFRS9)</b>				
備供出售金融資產	-	-	2,111	2,111
<b>持有至到期(IAS39)/攤銷後成本金融資產(IFRS9)</b>				
持有至到期日金融資產	-	-	46,612	46,612
<b>無活絡市場之債務工具投資(IAS39)/透過其他綜合損益按公允價值衡量金融資產(IFRS9)</b>				
無活絡市場債券投資	-	-	5,751	5,751
	<u>-</u>	<u>-</u>	<u>127,641</u>	<u>127,641</u>
<b>融資承諾及保證責任</b>				
放款(融資承諾)	-	-	4,444	4,444
信用卡(融資承諾)	-	-	5,948	5,948
拆借銀行同業(融資承諾)	-	-	29	29
應收保證款項	886,782	-	14,470	901,252
應收信用狀款項	411,251	-	(20)	411,231
	<u>1,298,033</u>	<u>-</u>	<u>24,871</u>	<u>1,322,904</u>
<b>帳列數總計</b>	<b>\$ <u>34,636,906</u></b>	<b><u>-</u></b>	<b><u>165,038</u></b>	<b><u>34,801,944</u></b>



## 臺灣銀行股份有限公司及子公司合併財務報告附註(續)

### (二)尚未採用金管會認可之國際財務報導準則之影響

依據金管會一〇七年七月十七日金管證審字第1070324857號令，公開發行以上公司應自民國一〇八年起全面採用經金管會認可並於民國一〇八年生效之國際財務報導準則。相關新發布、修正及修訂之準則及解釋彙列如下：

新發布／修正／修訂準則及解釋	國際會計準則理事會發布之生效日
國際財務報導準則第16號「租賃」	2019年1月1日
國際財務報導解釋第23號「所得稅務處理之不確定性」	2019年1月1日
國際財務報導準則第9號之修正「具有負補償之提前還款特性」	2019年1月1日
國際會計準則第19號之修正「計畫修正、縮減或清償」	2019年1月1日
國際會計準則第28號之修正「對關聯企業及合資之長期權益」	2019年1月1日
國際財務報導準則2015-2017週期之年度改善	2019年1月1日

除下列項目外，適用上述新認可之國際財務報導準則將不致對合併財務報告造成重大變動。造成重大變動者之性質及影響說明如下：

#### 1.國際財務報導準則第十六號「租賃」

該準則將取代現行國際會計準則第十七號「租賃」、國際財務報導解釋第四號「決定一項安排是否包含租賃」、解釋公告第十五號「營業租賃：誘因」及解釋公告第二十七號「評估涉及租賃之法律形式之交易實質」。

新準則針對承租人採用單一會計處理模式將租賃交易認列於資產負債表，並以使用權資產表達其使用標的資產之權利，以租賃負債表達支付租賃給付之義務。此外，該等租賃相關之費用將以折舊及利息取代現行營業租賃下以直線基礎認列租金之方式表達。另對於短期租賃及低價值標的資產租賃提供認列豁免規定。出租人之會計處理則維持與現行準則類似，亦即，出租人仍應將租賃分類為營業租賃或融資租賃。

##### (1)判斷合約是否包含租賃

本行及子公司簽訂一法律形式非屬租賃之合約，該合約依據國際財務報導解釋第四號評估包含一項設備之租賃，於過渡至新準則時，本行及子公司得選擇：

- 針對所有合約適用新準則規定之租賃定義；或
- 採用實務權宜作法而不重新評估合約是否為或包含租賃。

本行及子公司預計於過渡時採用實務權宜作法豁免租賃定義之重評估，亦即，本行及子公司係將民國一〇八年一月一日前所簽訂之所有合約適用現行規定之租賃定義。

##### (2)過渡處理

本行及子公司為承租人之合約，得就所有合約選擇：

- 完全追溯；或

## 臺灣銀行股份有限公司及子公司合併財務報告附註(續)

### • 修正式追溯及一個或多個實務權宜作法

本行及子公司預計採用修正式追溯過渡至新準則，因此，採用新準則之累積影響數將認列於民國一〇八年一月一日之開帳保留盈餘，而不重編比較期資訊。

於採用修正式追溯時，現行準則分類為營業租賃之合約得以個別合約為基礎，於過渡時選擇是否採用一個或多個實務權宜作法。本行及子公司評估將採用以下實務權宜作法：

- 採用單一折現率；
- 不將原始直接成本計入初次適用日之使用權資產衡量中；
- 於租賃合約包含租賃延長或終止選擇權下，決定租賃期間時，採用後見之明。

(3)截至目前為止，本行及子公司評估適用新準則最重大的影響係針對現行以營業租賃承租營業場所等認列使用權資產及租賃負債，預估上述差異可能使民國一〇八年一月一日租賃負債增加1,634,839千元，加計預付租金淨額128,628千元後，使用權資產增加1,763,467千元，不影響保留盈餘。此外，針對本行及子公司為轉租交易之中間出租人之合約，經評估無須進行任何調整。

惟上述採用新公報之預估影響情形可能因將來環境或狀況改變而變更。

### (三)金管會尚未認可之新發布及修訂準則及解釋

下表彙列國際會計準則理事會（以下簡稱理事會）已發布及修訂但尚未經金管會認可之準則及解釋：

新發布／修正／修訂準則及解釋	理事會發布 之生效日
國際財務報導準則第3號之修正「業務之定義」	2020年1月1日
國際財務報導準則第10號及國際會計準則第28號之修正「投資者與其關聯企業或合資間之資產出售或投入」	尚待理事會決定
國際財務報導準則第17號「保險合約」	2021年1月1日
國際會計準則第1號及國際會計準則第8號之修正「重大性之定義」	2020年1月1日

對本行及子公司可能攸關者如下：

發布日	新發布或修訂準則	主要修訂內容
2018.10.22	國際財務報導準則第3號之修正「業務之定義」	理事會發布國際財務報導準則第3號之修正，限縮業務之範圍以改善業務之定義，此修正將協助企業判定究竟係取得一項業務或一組資產。  修正後之定義強調一項業務之產出係指可提供商品及勞務給客戶；修正前之定義則係著重於可提供股利、較低之成本或其他經濟利益等報酬。此外，除修改定義外，理事會亦提供補充指引。

## 臺灣銀行股份有限公司及子公司合併財務報告附註(續)

發布日	新發布或修訂準則	主要修訂內容
2018.10.31	國際會計準則第1號及國際會計準則第8號之修正「重大性之定義」	闡明重大性之定義，及如何應用於現有準則中提及重大性之指引。另改善與重大性定義相關之解釋，亦確保所有準則之重大性定義皆一致。

本行及子公司現正持續評估上述準則及解釋對本行及子公司財務狀況與經營結果之影響，相關影響待評估完成時予以揭露。

### 四、重大會計政策之彙總說明

#### (一) 遵循聲明

本行及子公司係公開發行公司，有關財務報告係依據公開發行銀行財務報告編製準則暨經金管會認可之國際財務報導準則、國際會計準則、解釋及解釋公告(以下簡稱「金管會認可之國際財務報導準則」)，訂定本行及子公司會計政策並據以編製相關財務報告。

因本行及子公司為國營事業，須依據決算法及會計法等為相關會計事務之處理，每年決算除經主管機關及簽證會計師查核外，另須經審計部為最終審定，俾確定本行及子公司經立法院所通過預算之執行情形，並確定本行及子公司之財務與帳冊表報。

本行及子公司截至民國一〇六年度止之帳冊，業經審計部審查完竣，因此民國一〇七年度資產負債表科目之未分配盈餘期初餘額係依上述經審計部審定之民國一〇六年度期末餘額為準。有關本行及子公司民國一〇六年度財務報表經審定之結果與原經會計師查核數之差異說明，請詳附註十六(二)。

#### (二) 合併基礎

##### 1. 合併財務報告編製原則

合併財務報告之編製主體包含本行及本行之子公司(臺銀綜合保險經紀人(股)公司)。

自取得子公司控制力之日起，開始將其財務報告納入合併財務報告，直至不再具有控制力之日為止。歸屬於子公司非控制權益之損益應歸屬於非控制權益，即使非控制權益因而成為虧損餘額亦然。

本行及子公司間之交易、餘額及任何未實現收益與費用，於編製合併財務報告時均已消除。

##### 2. 列入合併財務報告之子公司

列入本合併財務報告之子公司包含：

投資公司名稱	子公司名稱	業務性質	所持股權百分比		說明
			107.12.31	106.12.31	
臺灣銀行(股)公司	臺銀綜合保險經紀人(股)公司(以下簡稱臺銀保經)	人身及財產保險經紀	100%	100%	

## 臺灣銀行股份有限公司及子公司合併財務報告附註(續)

### (三)編製基礎

#### 1.衡量基礎

除下列資產負債表之重要項目外，本合併財務報告係依歷史成本為基礎編製：

- (1)透過損益按公允價值衡量之金融工具(包括衍生金融工具)；
- (2)透過其他綜合損益按公允價值衡量之金融資產(民國一〇七年一月一日開始適用)；
- (3)依公允價值衡量之備供出售金融資產(民國一〇六年以前適用)；
- (4)依公允價值衡量之避險(衍生)金融工具；及
- (5)確定福利資產，係依退休基金資產之公允價值減除確定福利義務現值及附註四(十六)所述之上限影響數衡量。

#### 2.功能性貨幣及表達貨幣

本行及子公司每一個體均係以各營運所處主要經濟環境之貨幣為其功能性貨幣。本合併財務報告係以本行之功能性貨幣，新臺幣表達。以新臺幣表達之財務資訊係大多以新臺幣千元為單位。

### (四)外幣

#### 1.外幣交易

外幣交易依交易日之匯率換算為功能性貨幣。報導期間結束日(以下稱報導日)之外幣貨幣性項目依當日之匯率換算為功能性貨幣，其兌換損益係指期初以功能性貨幣計價之攤銷後成本，調整當期之有效利息及付款後之金額，與依外幣計價之攤銷後成本按報導日匯率換算金額間之差異。以公允價值衡量之外幣非貨幣性項目依衡量公允價值當日之匯率重新換算為功能性貨幣，以歷史成本衡量之外幣非貨幣性項目則依交易日之匯率換算。除了非貨幣性之透過其他綜合損益按公允價值衡量之權益工具/備供出售權益工具、指定為國外營運機構淨投資避險之金融負債或合格之現金流量避險，換算所產生之外幣兌換差異認列於其他綜合損益外，其餘係認列為損益。

#### 2.國外營運機構

國外營運機構之資產及負債包括收購時產生之商譽及公允價值調整，係依報導日之匯率換算為功能性貨幣；除高度通貨膨脹經濟者外，收益及費損項目係依當期平均匯率換算為功能性貨幣，所產生之兌換差額均認列為其他綜合損益。

當處分國外營運機構致喪失控制、共同控制或重大影響時，與該國外營運機構相關之累計兌換差額係全數重分類為損益。部分處分含有國外營運機構之關聯企業或合資之投資時，相關累計兌換差額則按比例重分類至損益。

對國外營運機構之貨幣性應收或應付項目，若尚無清償計畫且不可能於可預見之未來予以清償時，其所產生之外幣兌換損益視為對該國外營運機構淨投資之一部分而認列為其他綜合損益。

## 臺灣銀行股份有限公司及子公司合併財務報告附註(續)

### (五)現金及約當現金

資產負債表中之現金及約當現金包括庫存現金、存放銀行同業及可隨時轉換成定額現金且價值變動風險甚小之短期並具高度流動性之投資。定期存款符合前述定義且持有目的係滿足短期現金承諾而非投資或其他目的者，列報於約當現金。

就現金流量表而言，現金及約當現金之組成係指資產負債中之現金及約當現金與符合經金管會認可之國際會計準則第7號現金及約當現金定義之存放央行、拆借銀行同業暨附賣回票券及債券投資。

### (六)金融工具

本行及子公司對金融資產交易係採交易日會計。本行及子公司於金融資產與金融負債成為該金融工具合約條款之一方時認列。於對來自該資產現金流量之合約權利終止，或已移轉金融資產且該資產所有權之幾乎所有風險及報酬已移轉予其他企業時，始將該項金融資產除列。

#### 1.金融資產(民國一〇七年一月一日起開始適用)

本行及子公司之金融資產分類為：按攤銷後成本衡量之金融資產、透過其他綜合損益按公允價值衡量之金融資產、透過損益按公允價值衡量之金融資產。

本行及子公司僅於改變管理金融資產之經營模式時，始依規定重分類所有受影響之金融資產。

#### (1)按攤銷後成本衡量之金融資產(包含現金及約當現金、存放央行及拆借銀行同業、貼現及放款、應收款項、其他金融資產及存出保證金)

金融資產同時符合下列條件，且未指定為透過損益按公允價值衡量時，係按攤銷後成本衡量：

- 係在以收取合約現金流量為目的之經營模式下持有該金融資產。
- 該金融資產之合約條款產生特定日期之現金流量，完全為支付本金及流通在外本金金額之利息。

原始認列時係按公允價值加計直接可歸屬之交易成本衡量；後續以原始認列金額加減計採有效利息法計算之累積攤銷數，並調整任何備抵損失之攤銷後成本衡量。利息收入、外幣兌換損益及減損損失係認列於損益。除列時，將累積之利益或損失列入損益。

當按攤銷後成本衡量之債務工具自原始認列後信用風險並未顯著增加，則應於報導日按12個月預期信用損失金額衡量該金融工具之備抵損失；若金融工具自原始認列後信用風險已顯著增加，則應於每一報導日按存續期間預期信用損失金額衡量該債務工具之備抵損失。預期信用損失(或迴轉)金額應認列於損益中作為減損損益。

## 臺灣銀行股份有限公司及子公司合併財務報告附註(續)

放款授信期限在一年以內者，為短期信用；超過一年而在七年以內者，為中期信用；超過七年者，為長期信用。經取有十足抵押權、質權及其他合法之擔保標的者，則為擔保放款。凡積欠本金或利息超過清償期三個月，或雖未超過三個月，但已向主、從債務人訴追或處分擔保品者稱為逾期放款。凡逾期放款應於清償期屆滿六個月內轉入「催收款項」科目；但經協議分期償還並依約履行者，不在此限。逾期放款經轉入「催收款項」科目者，對內應停止計息。但對外仍應依契約之約定繼續催理，並在「催收款項」科目之各分戶帳內利息欄註明應計利息，或作備忘紀錄。

轉銷呆帳案件，應經稽核單位查核，由逾期放款催收款及呆帳處理審議委員會討論後，經總經理核轉董事會或常務董事會通過，並通知審計委員會後辦理。經由常務董事會通過之轉銷呆帳案件，應另報請董事會備查。收回已轉銷呆帳時貸記「備抵呆帳」科目。

### (2) 透過其他綜合損益按公允價值衡量之金融資產

債務工具投資同時符合下列條件，且未指定為透過損益按公允價值衡量時，係透過其他綜合損益按公允價值衡量：

- 係在以收取合約現金流量及出售為目的之經營模式下持有該金融資產。
- 該金融資產之合約條款產生特定日期之現金流量，完全為支付本金及流通在外本金金額之利息。

本行及子公司於原始認列時，可作一不可撤銷之選擇，將非供交易目的之權益工具投資後續公允價值變動列報於其他綜合損益。前述選擇係按逐項工具基礎所作成。

透過其他綜合損益按公允價值衡量之金融資產於原始認列時，按公允價值加計直接可歸屬於取得金融資產之交易成本衡量，後續衡量亦按公允價值衡量：

- A. 屬債務工具：於除列或重分類前，除減損損益與外幣兌換損益外，其損益應認列於其他綜合損益中。當該債務工具除列時，先前認列於其他綜合損益之累積利益或損失應自權益重分類至損益作為重分類調整。若將該債務工具重分類出來，應依國際財務報導準則第9號規定處理先前認列於其他綜合損益之累積利益或損失。另該債務工具以有效利息法所計算之利息應認列於損益中。
- B. 屬權益工具：其後續公允價值變動列報於其他綜合損益中，且應包含相關外幣兌換組成部分，該列報於其他綜合損益中之金額後續不得移轉至損益，惟可於權益內移轉累積利益或損失。該權益工具之股利應認列於損益中，除非該股利明顯代表部分投資成本之回收。

## 臺灣銀行股份有限公司及子公司合併財務報告附註(續)

### (3) 透過損益按公允價值衡量之金融資產

非屬上述按攤銷後成本衡量或透過其他綜合損益按公允價值衡量之金融資產，係透過損益按公允價值衡量。本行及子公司於原始認列時，為消除或重大減少會計配比不當，得不可撤銷地將符合按攤銷後成本衡量或透過其他綜合損益按公允價值衡量條件之金融資產，指定為透過損益按公允價值衡量之金融資產。

原始認列時係按公允價值衡量，交易成本於發生時認列為損益；後續按公允價值衡量，再衡量產生之利益或損失(包含相關股利收入及利息收入)認列為損益。

### (4) 透過損益按公允價值衡量之金融負債

A. 指具下列條件之一者：

a. 持有供交易金融負債：

(a) 其發生主要目的為近期內再買回。

(b) 於原始認列時即屬合併管理之一組可辨認金融工具投資組合之部分，且有證據顯示近期該組合為短期獲利之操作模式。

(c) 除財務保證合約或被指定且為有效避險工具外之衍生金融負債。

b. 指定透過損益按公允價值衡量之金融負債。

B. 透過損益按公允價值衡量之金融負債應按公允價值衡量。但指定為透過損益按公允價值衡量之金融負債，其公允價值變動金額屬信用風險所產生者，除避免會計配比不當之情形或屬放款承諾及財務保證合約須認列於損益外，應認列於其他綜合損益。

### (5) 其他金融負債

A. 若非屬透過損益按公允價值衡量者，應按公允價值加計直接可歸屬於發行公司債之交易成本衡量。

B. 於原始認列後，若非屬透過損益按公允價值衡量者，採用有效利息法按攤銷後成本衡量。除列及透過攤銷程序時，將其利益或損失認列於損益中。

### (6) 經營模式評估

本行及子公司係以組合層級評估持有金融資產之經營模式之目的，此係最能反映經營管理方式及提供資料予管理階層之方式，考量資訊包括：

- 所述之投資組合政策及目標，及該等政策之運作。包括管理階層之策略是否係著重於賺得合約現金流量、維持特定利息收益率組合、使金融資產之存續期間與相關負債或預期現金流出之存續期間相配合或藉由出售金融資產實現現金流量。
- 經營模式之績效及該經營模式下持有之金融資產如何評估及如何對企業之主要管理人員報告

## 臺灣銀行股份有限公司及子公司合併財務報告附註(續)

- 影響經營模式績效(及該經營模式下持有之金融資產)之風險及該風險之管理方式；
- 以前各期出售金融資產之頻率、金額及時點，以及該等出售之理由及對未來出售活動之預期。

依上述經營目的，移轉金融資產予第三方之交易若不符合除列條件，則非屬上述所指之出售，此與本行及子公司繼續認列該資產之目的相一致。

### (7) 評估合約現金流量是否完全為支付本金及流通在外本金金額之利息

依評估目的，本金係金融資產於原始認列時之公允價值，利息係由下列對價組成：貨幣時間價值、與特定期內流通在外本金金額相關之信用風險、其他基本放款風險與成本及利潤邊際。

評估合約現金流量是否完全為支付本金及流通在外本金金額之利息，本行及子公司考量金融工具合約條款，包括評估金融資產是否包含一項可改變合約現金流量時點或金額之合約條款，導致其不符合此條件。於評估時，本行及子公司考量：

- 任何會改變合約現金流量時點或金額之或有事項；
- 可能調整合約票面利率之條款，包括變動利率之特性；
- 提前還款及展延特性；及
- 本行及子公司之請求權僅限於源自特定資產之現金流量之條款(例如無追索權特性)。

### (8) 金融資產之除列

本行及子公司僅於對來自該資產現金流量之合約權利終止，或已移轉金融資產且該資產所有權幾乎所有之風險及報酬已移轉予其他企業時，始將金融資產除列。

除列單一債務工具投資之整體時，其帳面金額與已收取或可收取對價總額加計認列於其他綜合損益並累計於「其他權益－透過其他綜合損益按公允價值衡量之金融資產未實現(損)益」之金額間之差額係認列為損益。

當非除列單一債務工具投資之整體時，本行及子公司以移轉日各部分之相對公允價值為基礎，將該金融資產之原帳面金額分攤至因持續參與而持續認列之部分及除列之部分。分攤予除列部分之帳面金額與因除列部分所收取之對價加計已認列於其他綜合損益之任何累計利益或損失中分攤予除列部分之總和間之差額係認列為損益。已認列於其他綜合損益之累計利益或損失，係依其相對公允價值分攤予持續認列部分與除列部分。



## 臺灣銀行股份有限公司及子公司合併財務報告附註(續)

### 2. 衍生金融工具及避險會計(民國一〇七年一月一日開始適用)

衍生金融工具係指本行及子公司為規避匯率利率及市場風險之暴險而持有衍生金融工具。原始認列時係按公允價值衡量，交易成本則認列為損益；後續依公允價值衡量，再衡量產生之利益或損失直接列入損益，然指定且為有效避險工具之衍生工具，其認列於損益之時點則將視避險關係之性質而定。當衍生工具之公允價值為正值時，列為金融資產；公允價值為負值時，列為金融負債。

嵌入式衍生工具之風險及特性與非屬金融資產主契約之風險及特性並非緊密關聯，且該等主契約非透過損益按公允價值衡量時，該衍生工具係視為單獨衍生工具。

本行及子公司選擇繼續適用國際會計準則第三十九號關於避險之規定。

### 3. 金融資產(民國一〇六年以前適用)

本行及子公司之金融資產分類為：透過損益按公允價值衡量之金融資產、放款及應收款、備供出售金融資產、持有至到期日金融資產、以成本衡量之金融資產、及無活絡市場之債務工具投資。

#### (1) 透過損益按公允價值衡量之金融資產

此類金融資產係指持有供交易或指定為透過損益按公允價值衡量之金融資產。

持有供交易之金融資產係因其取得或發生之主要目的為短期內出售或再買回。持有供交易金融資產以外之金融資產，本行於下列情況之一，於原始認列時指定為透過損益按公允價值衡量：

- A. 消除或重大減少因採用不同基礎衡量資產或負債並認列相關之利益及損失，而產生之衡量或認列不一致。
- B. 金融資產係以公允價值基礎評估績效。
- C. 混合工具含嵌入式衍生工具。

此類金融資產於原始認列時係按公允價值衡量，交易成本於發生時認列為損益；後續評價按公允價值衡量，再衡量產生之利益或損失(包含相關股利收入及利息收入)認列為損益，並列報於綜合損益表之透過損益按公允價值衡量之資產及負債損益項下。

#### (2) 放款及應收款

放款及應收款係無活絡市場公開報價，且具固定或可決定付款金額之金融資產，包括應收款項及其他應收款。原始認列時按公允價值加計直接可歸屬之交易成本衡量，後續評價採有效利率法以攤銷後成本減除減損損失衡量，惟短期應收款項之利息認列不具重大性之情況除外。

利息收入係列報於綜合損益表下之利息收入項下。

## 臺灣銀行股份有限公司及子公司合併財務報告附註(續)

放款授信期限在一年以內者，為短期信用；超過一年而在七年以內者，為中期信用；超過七年者，為長期信用。經取有十足抵押權、質權及其他合法之擔保標的者，則為擔保放款。凡積欠本金或利息超過清償期三個月，或雖未超過三個月，但已向主、從債務人訴追或處分擔保品者稱為逾期放款。凡逾期放款應於清償期屆滿六個月內轉入「催收款項」科目；但經協議分期償還並依約履行者，不在此限。逾期放款經轉入「催收款項」科目者，對內應停止計息。但對外仍應依契約之約定繼續催理，並在「催收款項」科目之各分戶帳內利息欄註明應計利息，或作備忘紀錄。

轉銷呆帳案件，應經稽核單位查核，由逾期放款催收款及呆帳處理審議委員會討論後，經總經理核轉董事會或常務董事會通過，並通知審計委員會後辦理。經由常務董事會通過之轉銷呆帳案件，應另報請董事會備查。收回已轉銷呆帳時貸記「備抵呆帳」科目。

### (3) 備供出售金融資產

此類金融資產係指定為備供出售或非屬其他類別之非衍生金融資產。原始認列時係按公允價值加計直接可歸屬之交易成本衡量；後續評價按公允價值衡量，除減損損失、按有效利率法計算之利息收入、股利收入及貨幣性金融資產外幣兌換損益認列於損益外，其餘帳面金額之變動係認列為其他綜合損益，並累積於權益項下之備供出售金融資產未實現損益。於除列時，將權益項下之利益或損失累計金額重分類至損益，並列報於綜合損益表之備供出售金融資產之已實現損益項下。

權益投資之股利收入於本行有權利收取股利之日認列(通常係除息日)，並列報於綜合損益表之其他利息以外淨損益項下。

債券投資之利息收入係列報於綜合損益表下之利息收入項下。

### (4) 持有至到期日金融資產

此類金融資產係本行有積極意圖及能力持有至到期日之債務證券。原始認列時係按公允價值加計直接可歸屬之交易成本衡量；後續評價採有效利率法以攤銷後成本減除減損損失衡量。

利息收入係列報於綜合損益表下之利息收入項下。

### (5) 以成本衡量之金融資產

無活絡市場公開報價且其公允價值無法可靠衡量之權益投資，及與此種無報價權益投資連結且須以交付該等權益投資交割之衍生工具，以成本衡量。

### (6) 無活絡市場之債務工具投資

具固定或可決定收取金額之非衍生金融資產，於原始認列時，按公允價值加計直接可歸屬於取得之交易成本衡量。原始認列後，採有效利息法按攤銷後成本衡量。

## 臺灣銀行股份有限公司及子公司合併財務報告附註(續)

### 4. 衍生金融工具及避險會計(民國一〇六年以前適用)

除下列項目僅民國一〇六年以前適用外，其餘與民國一〇七年以後適用之會計政策一致：

- (1) 與公允價值無法可靠衡量之無報價權益投資連結並以該等權益工具交割之衍生工具，金融資產以成本減除減損損失之金額衡量，列報於「以成本衡量之金融資產」；金融負債以成本衡量，列報於「以成本衡量之金融負債」。
- (2) 嵌入式衍生工具之風險及特性與主契約之風險及特性並非緊密關聯，且主契約非透過損益按公允價值衡量時，該衍生工具係視為單獨衍生工具。

本行及子公司指定部分避險工具進行公允價值避險。

於避險關係開始時，本行及子公司以書面記錄避險工具及被避險項目之關係、風險管理目的及對不同避險交易之策略。此外，本行及子公司於避險開始時即持續以書面記錄避險工具是否能高度有效抵銷被避險項目因所規避風險而產生之公允價值變動。

指定且符合公允價值避險之避險工具公允價值變動，及被避險資產或負債因所規避風險而產生之公允價值變動，係立即認列為損益，並於綜合損益表認列於被避險項目相關之會計項目下。

當本行及子公司取消避險關係、避險工具到期、出售、解約、執行或不再符合避險會計時，即停止避險會計。採有效利息法之被避險金融工具，因所規避風險而產生之公允價值調整，係於停止避險會計之日起攤銷至損益。此攤銷係基於開始攤銷日重新計算可使該調整數於到期時攤銷完畢之有效利率。

### 5. 金融負債及權益工具

本行發行之債務與權益工具係依據合約協議之實質與金融負債及權益工具之定義分類為金融負債或權益。

#### (1) 透過損益按公允價值衡量之金融負債

此類金融負債係指持有供交易或指定為透過損益按公允價值衡量之金融負債。

持有供交易之金融負債係因其取得或發生之主要目的為短期內出售或再買回。持有供交易金融負債以外之金融負債，本行於下列情況之一，於原始認列時指定為透過損益按公允價值衡量：

- A. 消除或重大減少因採用不同基礎衡量資產或負債並認列相關之利益及損失，而產生之衡量或認列不一致。
- B. 金融負債係以公允價值基礎評估績效。
- C. 混合工具含嵌入式衍生工具。

## 臺灣銀行股份有限公司及子公司合併財務報告附註(續)

此類金融負債於原始認列時係按公允價值衡量，交易成本於發生時認列為損益；後續評價按公允價值衡量，再衡量產生之利益或損失(包含相關利息支出)認列為損益，並列報於綜合損益表之透過損益按公允價值衡量之金融資產及負債損益項下。但指定為透過損益按公允價值衡量之金融負債，其公允價值變動金額屬信用風險所產生者，除避免會計配比不當之情形或屬放款承諾及財務保證合約須認列於損益外，應認列於其他綜合損益。

本行及子公司發行且指定為透過損益按公允價值衡量之財務保證合約及放款承諾，其利益或損失係認列於損益，並列報於綜合損益表之透過損益按公允價值衡量之金融資產及負債損益項下。

### (2)其他金融負債

金融負債非屬持有供交易且未指定為透過損益按公允價值衡量者，原始認列時係按公允價值加計直接可歸屬之交易成本衡量；後續評價採有效利率法以攤銷後成本衡量。未資本化為資產成本之利息費用列報於綜合損益表之利息費用項下。

### (3)財務保證合約

財務保證合約係指發行人於特定債務人到期無法依債務工具條款償還時，必須支付特定金額，以歸墊持有人損失之合約。

本行及子公司發行且未指定為透過損益按公允價值衡量之財務保證合約，原始係以其公允價值減除直接可歸屬之交易成本衡量，後續則依下列孰高者衡量：

(a)依國際會計準則第37號「負債準備、或有負債及或有資產」決定之合約義務金額；及(b)原始認列金額減除依收入會計政策認列之適當累計攤銷數後之餘額。

### (七)投資關聯企業

關聯企業係指本行暨臺灣金控及其子公司合併持有被投資公司有表決權股份比例達20%以上，或未達20%但具有重大影響力者。重大影響係指參與被投資公司財務及營運政策決策之權利，但非控制或聯合控制該等政策。

本行及子公司採用權益法處理對關聯企業之投資。權益法下，投資關聯企業原始依成本認列，取得日後帳面金額係隨本行及子公司所享有之關聯企業損益及其他綜合損益份額與利潤分配而增減。此外，針對關聯企業權益之變動係按持股比例認列。

本行及子公司對關聯企業處分而喪失對關聯企業之重大影響時，任何剩餘投資係以該日之公允價值衡量。歸屬於剩餘投資之關聯企業公允價值加計已處分關聯企業持股之價款與喪失重大影響力時該投資之帳面價值之差額，則認列為損益。本行及子公司對於其他綜合損益中所認列與該關聯企業有關之所有金額，自權益重分類為損益。

關聯企業增發新股時，若本行未按比例認購或取得，致使投資比例發生變動但仍對其有重大影響，該股權淨值變動之增減數係調整「資本公積」及「採用權益法之投資」。

## 臺灣銀行股份有限公司及子公司合併財務報告附註(續)

本行及子公司與關聯企業間之交易所產生之未實現利益，已在本行及子公司對該被投資公司之權益範圍內予以消除。未實現損失之消除方法與未實現利益相同，但僅限於未有減損證據之情況下所產生。

當本行及子公司依比例應認列關聯企業之損失份額等於或超過其在關聯企業之權益時，即停止認列其損失，而僅於發生法定義務、推定義務或已代該被投資公司支付款項之範圍內，認列額外之損失及相關負債。

### (八)不動產及設備

#### 1.認列與衡量

不動產及設備之認列及衡量係採成本模式，依成本減除累計折舊與累計減損後之金額衡量。成本包含可直接歸屬於取得資產之支出。自建資產成本包含原料及直接人工、任何其他使資產達預計用途之可使用狀態的直接可歸屬成本、拆卸與移除該項目及復原所在地點之成本，以及符合要件資產資本化之借款成本。此外，成本亦包含因外幣計價之不動產及設備採購，屬現金流量避險有效而自權益轉入之部分，整合相關設備功能而購入之軟體亦資本化為該設備之一部分。

當不動產及設備包含不同組成部分，且相對於該項目之總成本若屬重大而採用不同之折舊率或折舊方法較為合宜時，則視為不動產及設備之單獨項目(主要組成部分)處理。

不動產及設備之處分損益，係由不動產及設備之帳面金額與處分價款之差額決定，並以淨額認列於綜合損益表之其他什項收入項下。

#### 2.重分類至投資性不動產

當供自用之不動產變更為投資性不動產時，該項不動產應以變更為投資性不動產時之帳面金額重分類為投資性不動產。

#### 3.後續成本

若不動產及設備項目後續支出所預期產生之未來經濟效益很有可能流入本行及子公司，且其金額能可靠衡量，則該支出認列為該項目帳面金額之一部分，被重置部分之帳面金額則予以除列。不動產及設備之日常維修成本於發生時認列為損益。

#### 4.折 舊

折舊係依資產成本減除殘值後按估計耐用年限採直線法計算，並依資產之個別重大組成部分評估，若一組成部分之耐用年限不同於資產之其他部分，則此組成部分應單獨提列折舊。折舊之提列認列為損益。

租賃資產之折舊若可合理確認本行及子公司將於租賃期間屆滿時取得所有權，則依其耐用年限提列；其餘租賃資產係依租賃期間及其耐用年限兩者較短者提列。

土地無須提列折舊。

## 臺灣銀行股份有限公司及子公司合併財務報告附註(續)

當期及比較期間之估計耐用年限如下：

房屋及建築	八～五十五年
機器設備	二～二十年
運輸設備	二～十五年
其他設備	二～二十五年
租賃權益改良	五年

### (九)租賃

#### 1.營業租賃

本行及子公司為出租人或承租人，若由出租人保留租賃標的物所有權之大部分風險及報酬者屬之，所支付或收取之租金依據租賃合約期間按直線法計算，並分別認列為損益。

#### 2.融資租賃

(1)本行為出租人，於簽訂融資租賃合約時，將除列該資產，並將租賃給付現值認列為應收租賃款，應收租賃款總額及現值之差額認列為未實現利息收入，期末依權責基礎將未實現利息收入轉列為當期利息收入。租賃收入於租賃期間按應收租賃款餘額以租賃隱含利率計算，並列入當期損益。

(2)本行為承租人，在租賃開始日時，將租賃資產之公允價值或最低租賃給付現值，二者孰低者予以資本化。每筆支付之租金攤銷融資租賃負債並認列利息費用。利息費用於租賃期間按各期期初融資租賃負債餘額以租賃隱含利率或增額借款利率計算，並列入損益。因融資租賃合約而取得之不動產及設備以成本模式衡量。

### (十)投資性不動產

投資性不動產係指持有供賺取租金或資產增值或二者兼具，而非供正常營業出售、用於生產、提供商品或勞務或作為行政管理目的之不動產。投資性不動產原始認列時以成本衡量包含可直接歸屬於取得投資性不動產之成本及費用。後續衡量亦按成本模式處理，於原始認列後以可折舊金額計算提列折舊費用，其折舊方法、耐用年限及殘值比照不動產及設備規定。成本包含可直接歸屬於取得投資性不動產之費用，自建之投資性不動產成本包含原料及直接人工、為使投資性不動產達到可使用狀態之任何可直接歸屬之其他成本及借款資本化成本。

當投資性不動產用途變更而重分類為不動產及設備時，以變更用途時之帳面金額予以重分類。

### (十一)無形資產

#### 1.電腦軟體

本行及子公司取得之電腦軟體係以成本減除累計攤銷與累計減損衡量之。

## 臺灣銀行股份有限公司及子公司合併財務報告附註(續)

### 2.後續支出

後續支出僅於可增加相關特定資產的未來經濟效益時，方可將其資本化。所有其他支出於發生時認列於損益，包括內部發展之商譽及品牌。

### 3.攤銷

攤銷時係以資產成本減除殘值後金額為可攤銷金額。

除商譽及非確定耐用年限無形資產外，無形資產自達可供使用狀態起，依下列估計耐用年限採直線法攤銷，攤銷數認列於損益：

電腦軟體：五年

每年至少於財務年度結束日時檢視無形資產之殘值、攤銷期間及攤銷方法，若有變動，視為會計估計變動。

無形資產於處分或預期其使用或處分均不會於未來產生經濟效益時除列。因除列而產生之利益或損失，於該項目除列時列為損益。

## (十二)資產減損

### 1.金融資產減損

#### (1)民國一〇七年一月一日開始適用

本行及子公司針對按攤銷後成本衡量之金融資產(包括現金及約當現金、存放央行及拆借銀行同業、按攤銷後成本衡量之金融資產、貼現及放款、應收款項、存出保證金及其他金融資產等)、透過其他綜合損益按公允價值衡量之債務工具投資之預期信用損失認列備抵損失。

本行及子公司於每一報導日評估金融工具自原始認列後信用風險是否已顯著增加。若自原始認列後信用風險已顯著增加或已發生信用減損，則於每一報導日按存續期間預期信用損失金額衡量該金融工具之備抵損失；若自原始認列後信用風險未顯著增加，則於報導日按十二個月預期信用損失金額衡量該金融工具之備抵損失。

存續期間預期信用損失係指金融工具預期存續期間所有可能違約事項產生之預期信用損失。

十二個月預期信用損失係指金融工具於報導日後十二個月內可能違約事項所產生之預期信用損失(或較短期間，若金融工具之預期存續期間短於十二個月時)。

衡量預期信用損失之最長期間為本行及子公司暴露於信用風險之最長合約期間。

預期信用損失為金融工具預期存續期間信用損失之機率加權估計值。信用損失係按所有現金短收之現值衡量，亦即本行及子公司依據合約可收取之現金流量與本行及子公司預期收取之現金流量之差額。預期信用損失係按金融資產之有效利率折現。

## 臺灣銀行股份有限公司及子公司合併財務報告附註(續)

本行授信資產評估另依金管會「銀行資產評估損失準備提列及逾期放款催收呆帳處理辦法」及本行「授信資產減損評估作業要點」之規定，二者孰高為提存依據，確實評估分類、提列備抵呆帳。

按攤銷後成本衡量之金融資產之備抵損失係自資產之帳面金額中扣除。透過其他綜合損益按公允價值衡量債務工具投資之備抵損失係認列於其他綜合損益(而不減少資產之帳面金額)，備抵損失之提列或迴轉金額係認列於損益中。

當本行及子公司對回收金融資產整體或部分無法合理預期時，係直接減少其金融資產總帳面金額。此情形通常係指本行及子公司判定債務人之資產或收益來源不能產生足夠之現金流量以償還沖銷之金額，然而，已沖銷之金融資產仍可強制執行，以符合本行及子公司回收逾期金額之程序。

### (2)民國一〇六年以前適用

非透過損益按公允價值衡量之金融資產，於每個報導日評估減損。當有客觀證據顯示，因金融資產原始認列後發生之單一或多項事件，致使該資產之估計未來現金流量受損失者，該金融資產即已發生減損。

金融資產減損之客觀證據包括發行人或債務人之重大財務困難、違約(如利息或本金支付之延滯或不償付)、債務人將進入破產或其他財務重整之可能性大增，及由於財務困難而使該金融資產之活絡市場消失等。此外，備供出售權益工具之公允價值大幅或持久性下跌至低於其成本時，亦屬客觀之減損證據。

備供出售金融資產發生減損時，原先已認列於其他綜合損益之累計損失金額將重分類為損益。

備供出售權益工具原先認列於損益之減損損失不得迴轉並認列為損益。任何認列減損損失後之公允價值回升金額係認列於其他綜合損益，並累積於其他權益項目之項下。備供出售債務工具之公允價值回升金額若能客觀地連結至減損損失認列於損益後發生之事項，則予以迴轉並認列為損益。

當金融資產以攤銷後成本衡量時，若後續期間減損損失金額減少，且該減少客觀地連結至認列減損後發生之事項，則先前認列之減損損失予以迴轉認列於損益，惟該投資於減損迴轉日之帳面金額不得大於若未認列減損情況下應有之攤銷後成本。

針對放款及應收款個別評估未有減損後，另再以組合基礎評估減損。放款及應收款組合之客觀減損證據可能包含本行及子公司過去收款經驗、該組合超過平均授信期間之延遲付款增加情況，以及與放款及應收款拖欠有關之全國性或區域性經濟情勢變化。



## 臺灣銀行股份有限公司及子公司合併財務報告附註(續)

所有金融資產之減損損失係藉由累計減損帳戶調降其帳面金額，放款及應收款係藉由備抵帳戶調降其帳面金額。當判斷放款及應收款無法收回時，係沖銷備抵帳戶。原先已沖銷而後續收回之款項則貸記備抵帳戶。備抵帳戶帳面金額之變動認列於損益。

本行授信資產評估另依金管會「銀行資產評估損失準備提列及逾期放款催收呆帳處理辦法」及本行「授信資產減損評估作業要點」之規定，二者孰高為提存依據，確實評估分類、提列備抵呆帳。

以攤銷後成本衡量之金融資產，認列之減損損失金額係該資產之帳面金額與估計未來現金流量按該金融資產原始有效利率折現之現值間之差額。

以成本衡量之金融資產，認列之減損損失金額係該資產之帳面金額與估計未來現金流量按該金融資產之相似資產市場報酬率折現之現值間之差額。該減損損失於後續期間不得迴轉。

### 2. 非金融資產減損

針對遞延所得稅資產、員工福利產生之資產以外之非金融資產，本行及子公司於每一報導期間結束日評估是否發生減損，並就有減損跡象之資產估計其可回收金額。若無法估計個別資產之可回收金額，則本行及子公司估計該項資產所屬現金產生單位之可回收金額以評估減損。

可回收金額為個別資產或現金產生單位之公允價值減出售成本與其使用價值孰高者。個別資產或現金產生單位之可回收金額若低於帳面金額，則將該個別資產或現金產生單位之帳面金額調整減少至可回收金額，並認列減損損失。減損損失係立即認列於當期損益。

本行及子公司於每一報導期間結束日重新評估是否有跡象顯示，商譽以外之非金融資產於以前年度所認列之減損損失可能已不存在或減少。若用以決定可回收金額之估計有任何改變，則迴轉減損損失，以增加個別資產或現金產生單位之帳面金額至其可回收金額，惟不超過若以前年度該個別資產或現金產生單位未認列減損損失之情況下，減除應提列折舊或攤銷後之帳面金額。

商譽、非確定耐用年限無形資產及尚未可供使用之無形資產，每年定期進行減損測試，並就可回收金額低於帳面金額之部分，認列減損損失。

為減損測試之目的，企業合併取得之商譽應分攤至本行及子公司預期可自合併綜效受益之各現金產生單位(或現金產生單位群組)。若現金產生單位之可回收金額低於其帳面金額，減損損失係先就已分攤至該現金產生單位之商譽，減少其帳面金額，次就該單位內各資產之帳面金額等比例分攤至各資產。已認列之商譽減損損失，不得於後續期間迴轉。

## 臺灣銀行股份有限公司及子公司合併財務報告附註(續)

### (十三)負債準備

- 1.同時符合下列條件時，本行及子公司認列為負債準備：
  - (1)該義務是本行及子公司過去事件所產生之現時義務。
  - (2)本行及子公司於清償該義務時，很有可能會導致具經濟效益資源的流出。
  - (3)該義務的金額能可靠衡量。
- 2.負債準備之認列金額係為報導期間結束日清償現時義務所需支出金額之最佳估計，並綜合考量風險、不確定性及貨幣時間價值等因素。
- 3.每個報導期間結束日對負債準備進行評估，並根據目前最佳估計進行帳面金額調整。

### (十四)其他準備

公保責任準備：本行依公教人員保險法及公教人員保險準備金管理及運用辦法之規定，將公教保險財務收支結餘或短絀數，提列或收回保險準備金。

### (十五)收入及費用之認列

- 1.民國一〇七年一月一日起開始適用  
收入係按移轉品或勞務而預期有權取得之對價衡量。本行係於對商品或勞務之控制移轉予客戶而滿足履約義務時認列收入。本行依主要收入項目說明如下：
  - (1)收入係指因企業之正常活動所產生，而導致權益增加之當期經濟效益流入總額，但不包含權益參與者之投入所產生的權益增加。
  - (2)正常營業活動之商品銷售收入以收取對價或應收款項減除退回及商業折扣後的公允價值衡量。收入係俟有說服力的證據存在，通常為具有已簽定之銷售協議，且重大之所有權風險與報酬已移轉予買方，價款很有可能收回，相關的成本與可能的商品退回可以可靠估計，未持續參與商品之管理及收入金額能可靠衡量時，加以認列。
  - (3)除分類為透過損益按公允價值衡量之金融資產或負債外，所有計息之金融資產或負債所產生之利息收入及利息費用係以有效利息法計算。惟放款及應收款是否須將約定利率調整為有效利率計息，依重大性原則予以衡量。
  - (4)手續費收入及費用：
    - A.於提供貸款或其他服務所收取之手續費收入，應於提供服務時一次認列手續費收入。
    - B.與後續放款服務有關之手續費收入及費用則依重大性於服務期間內攤計或納入計算放款及應收款有效利率的一部分。
  - (5)股利收入：股利於收款之權利確立時認列。
  - (6)依公教人員保險法之規定，公教保險之財務責任，屬於民國八十八年五月三十日以前之保險年資應計給之養老給付金額，由財政部審核撥補；屬於民國八十八年五月三十一日以後，如有虧損，應調整費率挹注。

## 臺灣銀行股份有限公司及子公司合併財務報告附註(續)

(7)與該收入之賺得直接關聯之成本或費用亦同時認列，以符合收入與費用配合原則。

### 2.民國一〇六年以前適用

除下列項目於民國一〇六年以前適用外，其餘與民國一〇七年以後適用之會計政策一致。

(1)收入於經濟利益可能會流入部門及收入能可靠地計算時認列。

(2)提供勞務之收入係按報導日之交易完成程度認列。

### (十六)員工福利

#### 1.短期員工福利：

現職員工薪資、年度獎金、帶薪年假、存款優惠利息及非貨幣性福利係於員工提供相關服務的年度內認列為費用。

#### 2.退休金

##### (1)職員退休金：

編制內職員之退休、撫卹及資遣，係依據「財政部所屬國營金融保險事業人員退休撫卹及資遣辦法」辦理，其退休金之給與共區分三段給付，分別係依該辦法第41條之1規定，於指定適用勞動基準法(民國八十六年五月一日)後之工作年資，依勞動基準法有關規定計算，並按月依職員薪資一定比率提撥退休基金；於適用勞動基準法前之工作年資，依第9條規定按月依職員薪點之不同，雇主分別提撥4%~8.5%之公提儲金，及依第8條規定按月由各職員薪給總額扣提3%之自提儲金(公、自提儲金均自適用勞動基準法後停止提撥)；另依第11條規定按用人費薪資總額提撥3%作為保留年資結算給與儲備金，上述提撥金一併撥交「退休基金監督委員會」管理運用；於退休時，由退休基金、公、自提儲金及儲備金支付。

##### (2)工員退休金：

工員退休金之給與，依本行工作規則第73條規定，於指定適用勞動基準法(民國八十六年五月一日)後之工作年資，依勞動基準法有關規定計算；於適用前之工作年資，依原事務管理規則辦理。按月依工員薪資一定比率提撥入「勞工退休準備金專戶」以供支付工員退休金之用，另依「勞工退休金條例」規定，自民國九十四年七月一日起採用新制者每月提撥6%入「個人退休金專戶」。

(3)就確定提撥計畫而言，依「勞工退休金條例」固定提撥後，即不負有再支付之義務。

## 臺灣銀行股份有限公司及子公司合併財務報告附註(續)

(4)就確定福利計畫而言，本行及子公司之獨立精算師使用預計單位福利法決定其確定福利義務之現值及相關當期服務成本；確定福利義務之現值，係以報導期間結束日公債(其幣別與到期日應與確定福利義務之幣別與預計到期日一致)之市場殖利率以折現預計未來現金流量。淨確定福利負債(資產)之再衡量數包含(a)精算損益；(b)計畫資產報酬，但不包括包含於淨確定福利負債(資產)淨利息之金額；及(c)資產上限影響數之任何變動，但不包括包含於淨確定福利負債(資產)淨利息之金額。淨確定福利負債(資產)再衡量數認列於其他綜合損益項目下，且不得於後續期間重分類至損益。惟本行及子公司得將該等認列於其他綜合損益之金額於權益內移轉。本行及子公司將確定福利計畫之再衡量數認列於保留盈餘；因實際經驗或精算假設變動而產生之精算損益立即認列於其他綜合損益項目下。前期服務成本立即認列於當期損益。期間之確定福利計畫退休金，係採用前一年度報導日依精算決定退休金成本率，以年初至當期期末為基礎計算，並針對該報導日後之重大市場波動及重大縮減、清償或其他重大一次性事項加以調整。

(5)海外分行則按所在國法令規定辦理。

### 3.員工優惠存款

(1)本行及子公司提供予員工優惠存款，其類型包括支付現職員工定額優惠存款以及支付退休員工及現職員工退休後定額優惠存款。該等優惠存款之利率與市場利率之差異，係屬於員工福利之範疇。

(2)依公開發行銀行財務報告編製準則第28條規定，與員工約定之退休後優惠存款利率超過一般市場利率所產生之超額利息，於員工退休時，應即適用國際會計準則第19號確定福利計畫之規定予以精算。惟精算假設各項參數若主管機關有相關規定，則依主管機關規定辦理。本行及子公司支付現職員工優惠存款之部分，係依應計基礎每月計息，該等優惠存款之利率與市場利率之差額，帳列綜合損益表「優存超額利息」項下。

(3)本行自107年7月1日起，依財政部民國107年6月29日台財庫字第10700624450號函「財政部所屬國營銀行員工優惠存款改革方案」規定辦理員工優惠存款。

### 4.其他退休員工福利

(1)包含遺眷照護費用及早期退休員工特別照護金。

(2)係屬確定福利計畫，本行及子公司按獨立精算師使用預計單位福利法決定其確定福利義務之現值及相關當期服務成本；確定福利義務之現值，係以報導期間結束日公債(其幣別與到期日應與確定福利義務之幣別與預計到期日一致)之市場殖利率以折現預計未來現金流量；精算損益係於發生時全數認列於其他綜合損益。

## 臺灣銀行股份有限公司及子公司合併財務報告附註(續)

### (十七)所得稅

所得稅費用包括當期及遞延所得稅。除合併、直接認列於權益或其他綜合損益之項目相關者外，當期所得稅及遞延所得稅應認列於損益。

#### 1. 當期所得稅

當期所得稅包括當年度課稅所得按報導日之法定稅率或實質性立法稅率計算之預計應付所得稅或應收退稅款，及任何對以前年度應付所得稅之調整。

#### 2. 遞延所得稅

衡量遞延所得稅資產及負債時，應以預期未來資產實現或負債清償期間之稅率為準，且該稅率係依據資產負債表日已立法或已實質性立法之稅率為準。遞延所得稅係依財務報表帳載資產及負債帳面金額與計算課稅所得之課稅基礎二者所產生之暫時性差異予以認列。本行及子公司主要之暫時性差異係因部份金融工具(包含衍生金融工具)之評價、退休金及其他退職後福利之準備提列及遞轉等。暫時性差異若係由商譽所產生，或係由其他資產及負債原始認列(不包括企業合併)所產生，且交易當時既不影響課稅所得亦不影響會計利潤者，不認列為遞延所得稅資產及負債。

遞延所得稅負債一般係就所有應課稅暫時性差異予以認列，而遞延所得稅資產則於很有可能課稅所得以供可減除暫時性差異使用時認列。

與投資子公司、分支機構及關聯企業有關之暫時性差異亦認列為遞延所得稅負債。但若本行及子公司可控制暫時性差異迴轉之時間，及該暫時性差異很有可能於可預見之未來不會迴轉，則該暫時性差異不予以認列。

### (十八)每股盈餘

本行及子公司係屬簡單資本結構之公司，故僅計算基本每股盈餘，即以當期稅後淨利(損)除以普通股流通在外加權平均股數為計算基礎。

### (十九)部門資訊

營運部門係本行及子公司之組成部分，從事可能賺得收入並發生費用(包括與本行及子公司內其他組成部分間交易相關之收入及費用)之經營活動。所有營運部門之營運結果均定期由本行主要營運決策者複核，以制定分配資源予該部門之決策並評量其績效。各營運部門均具單獨之財務資訊。

## 五、重大會計判斷、估計及假設不確定性之主要來源

管理階層依「公開發行銀行財務報告編製準則」及金管會認可之國際財務報導準則編製本合併財務報告時，必須作出判斷、估計及假設，其將對會計政策之採用及資產、負債、收益及費用之報導金額有所影響。實際結果可能與估計存有差異。

管理階層持續檢視估計及基本假設，會計估計變動於變動期間及受影響之未來期間予以認列。

## 臺灣銀行股份有限公司及子公司合併財務報告附註(續)

下列資產及負債帳面價值之決定係受會計估計及判斷之影響，且對本合併財務報告已認列金額有重大影響，實際結果可能會因所採取之會計估計和專業判斷之變化，而與以下內容有重大差異。

### (一)非活絡市場或無報價之金融工具公允價值評估

非活絡市場或無報價之金融工具公允價值係以評價方法決定。在該情況下，公允價值係從類似金融工具之可觀察資料或模式評估。若無市場可觀察參數，金融工具之公允價值係以適當假設評估。當採用評價模型決定公允價值時，所有模型須經校準以確保產出結果反映實際資料與市場價格。模型盡可能只採用可觀察資料；另公允價值亦反映對信用風險(自身與交易對手之風險)之考量。

### (二)金融資產減損評估

#### 1.民國一〇七年一月一日開始適用

本行及子公司對於需進行減損評估之金融資產(含表外之保證責任及融資承諾)，係依據自原始認列後信用風險是否顯著增加以決定係按12個月預期信用損失金額衡量金融工具之備抵損失，抑或則按存續期間預期信用損失金額衡量。為衡量預期信用損失，本行及子公司於考量金融資產或發行人或交易對手之違約機率(Probability of default,“PD”)，納入違約損失率(Loss given default,“LGD”)後乘以違約暴險額(Exposure at default,“EAD”)，並考量貨幣時間價值之影響，分別估計12個月及存續期間預期信用損失。本行及子公司於每一報導日考量歷史經驗、目前市場狀況及前瞻性估計等，以判斷計算減損時須採用之假設及輸入值。

#### 2.民國一〇六年以前適用

##### (1)放款減損評估

本行每季複核放款組合以評估減損。本行於決定是否認列減損損失時，主要係判斷是否有任何可觀察證據顯示可能產生減損。此證據可能包含可觀察資料指出債務人付款狀態之不利變動，或與債務拖欠有關之國家或當地經濟狀況。分析預期現金流量時，管理階層之估計係基於具類似信用風險特徵資產之過去損失經驗。本行定期複核預期現金流量金額與時點之方法與假設，以減少預估與實際損失金額之差異。

##### (2)備供出售金融資產

考量備供出售金融資產是否存有減損跡象，需要管理階層進行判斷。本行考量之因素包括所投資項目之公允價值大幅下跌或持續下跌、因技術、市場、經濟或法令等因素之不利改變，重大影響其經營環境，使金融資產之持有人可能無法收回投資成本、發行人或債務人之重大財務困難、違約、債務人將進入破產或其他財務重整之可能性大增等因素綜合評估。

## 臺灣銀行股份有限公司及子公司合併財務報告附註(續)

### (3)以攤銷後成本衡量之金融資產

本行於決定是否認列減損損失時，主要係判斷是否有任何客觀證據顯示可能產生減損。前述客觀證據通常包括下列資訊：

- A. 發行人或債務人發生顯著財務困難。
- B. 發行人已發生違約之情事，例如支付利息或清償本金發生違約或逾期。
- C. 債權人因經濟或法律因素考量，對發生財務困難之債務人讓步。
- D. 債務人很有可能倒閉或進行其他財務重整。
- E. 由發行人財務困難而使該金融資產無法在活絡市場中繼續交易。

分析預期現金流量時，管理階層之估計係基於具類似信用風險特徵資產之過去損失經驗。本行定期複核預期現金流量金額與時點之方法與假設，以減少預估與實際損失金額之差異。

評估所投資項目之減損時所存在之固有風險包括：市場實際結果有別於預期；事實及情況在未來可能有所變化且與原先之估計及假設不一致；或本行以後可能會因情況改變而決定出售相關資產。

另，除上述對本財務報告已認列金額有重大影響外，尚有以下之會計政策涉及重大判斷：

### (三)所得稅

本行及子公司須繳納不同國家之所得稅。本行及子公司估計全球所得稅時須仰賴重大評估。決定稅款最終金額須經過許多交易與計算。本行及子公司帳上額外認列因稅務議題而產生之所得稅負債，係根據審慎評估稅務議題之後續發展情況而定。最終稅款與原始認列之金額若產生差異，該差異將影響當期所得稅與遞延所得稅項目之認列。

### (四)退職後福利

退職福利義務之現值係以數種假設(包括按金管會決議，退職後福利義務折現之折現率至少為4%，存入資金報酬率2%，退休金存款提領率至少不低於1%，優惠存款制度可能變動之機率設定為50%)之精算結果為基礎。這些假設中任何變動將影響退職福利義務之帳面價值。

決定退休金淨成本(收入)之假設包含折現率。本行及子公司於每年期末決定適當折現率，並以該利率計算預估支付退職福利義務所須之未來現金流出現值。為決定適當之折現率，本行及子公司須考量高品質公司債或政府公債之利率，該公司債或政府公債之幣別與退職福利支付之幣別相同，且其到期日期間應與相關退休金負債期間相符。

退職福利義務之重大假設部分於期中係採用前一年財務年度結束日之精算假設，於必要時再根據現行市場狀況或規定調整。

臺灣銀行股份有限公司及子公司合併財務報告附註(續)

六、重要會計項目之說明

(一)現金及約當現金

	<u>107.12.31</u>	<u>106.12.31</u>
庫存現金及週轉金	\$ 12,838,199	12,522,333
庫存外幣	12,744,005	12,051,213
待交換票據	9,914,126	9,980,049
存放銀行同業	<u>130,389,598</u>	<u>123,789,489</u>
減：備抵呆帳－存放銀行同業	<u>20,968</u>	<u>-</u>
合 計	<u>\$ 165,864,960</u>	<u>158,343,084</u>

現金流量表之現金及約當現金期末餘額明細如下：

	<u>107.12.31</u>	<u>106.12.31</u>
資產負債表帳列之現金及約當現金	\$ 165,864,960	158,343,084
符合經金管會認可之國際會計準則第7號現金及約當現金定義之存放央行及拆借銀行同業	162,126,076	274,645,417
符合經金管會認可之國際會計準則第7號現金及約當現金定義之投資	573,475,179	652,601,121
合 計	<u>\$ 901,466,215</u>	<u>1,085,589,622</u>

本行及子公司依預信用損失模式，評估現金及約當現金之備抵呆帳。因現金及約當現金之信用風險低，備抵呆帳按12個月預期信用損失認列。

現金流量表之現金及約當現金民國一〇七年一月一日與民國一〇六年十二月三十一日之調節如下：

原依IAS 39分類為以攤銷後成本衡量之金融資產之現金及約當現金	<u>107.1.1</u> \$ 158,343,084
追溯適用IFRS 9之影響數	<u>(14,581)</u>
依IFRS 9分類為以攤銷後成本衡量之金融資產之現金及約當現金	158,328,503
符合經金管會認可之國際會計準則第7號現金及約當現金定義之存央行及拆借銀行同業	274,645,417
符合經金管會認可之國際會計準則第7號現金及約當現金定義之投資	652,601,121
合 計	<u>\$ 1,085,575,041</u>



臺灣銀行股份有限公司及子公司合併財務報告附註(續)

(二)存放央行及拆借銀行同業

	<u>107.12.31</u>	<u>106.12.31</u>
拆借銀行同業	\$ 130,191,705	248,949,224
減：備抵呆帳－拆借銀行同業	55,833	58,446
存放央行－甲戶及乙戶	108,000,510	96,973,952
存放央行－外幣準備金	720,060	675,337
存放央行－海外分行	2,779,045	2,436,464
轉存央行存款	<u>293,495,362</u>	<u>326,527,879</u>
	<u><u>\$ 535,130,849</u></u>	<u><u>675,504,410</u></u>

- 1.存款準備金係依銀行法及中央銀行法規定就每月應提存法定準備金之各項存款平均餘額，按法定準備率計算提存於中央銀行之存款準備金帳戶，其中存款準備金乙戶依規定非於每月調整存款準備金時不得動用，餘則可隨時動用。
- 2.截至民國一〇七年及一〇六年十二月三十一日止，本行及子公司代理國庫機構收受國庫機關專戶存款轉存60%至中央銀行為4,295,362千元及4,015,405千元，依規定不得動用。

(三)透過損益按公允價值衡量之金融資產

1.明細如下：

	<u>107.12.31</u>	<u>106.12.31</u>
指定透過損益按公允價值衡量之金融資產	\$ 15,556,919	16,419,807
加：評價調整	<u>(91,199)</u>	<u>196,998</u>
小計	<u>15,465,720</u>	<u>16,616,805</u>
強制透過損益按公允價值衡量之金融資產	203,210,301	
加：評價調整	<u>17,732,697</u>	
小計	220,942,998	
持有供交易之金融資產		182,086,044
加：評價調整		<u>37,816,908</u>
小計		<u>219,902,952</u>
合計	<u><u>\$ 236,408,718</u></u>	<u><u>236,519,757</u></u>

臺灣銀行股份有限公司及子公司合併財務報告附註(續)

2.指定透過損益按公允價值衡量之金融資產內容如下：

	<u>107.12.31</u>	<u>106.12.31</u>
國外公債、公司債、金融債及其他債券	\$ 15,556,919	16,419,807
加：評價調整	<u>(91,199)</u>	<u>196,998</u>
合 計	<u>\$ 15,465,720</u>	<u>16,616,805</u>

3.強制透過損益按公允價值衡量之金融資產內容如下：

	<u>107.12.31</u>
商業本票	\$ 38,969,252
外國政府債券	59,999
普通公司債	517,928
可轉換公司債	3,969,775
可轉讓定期存單	15,502,549
國內外股票及受益憑證	144,121,620
買入匯率選擇權	1,843
外匯期貨	5,611
商品期貨	61,724
加：評價調整－非衍生金融資產	11,397,106
評價調整－買入匯率選擇權	537
評價調整－換匯	5,866,915
評價調整－資產交換	25,483
評價調整－利率交易	384,341
評價調整－遠匯交易	58,387
評價調整－商品期貨	<u>(72)</u>
合 計	<u>\$ 220,942,998</u>

臺灣銀行股份有限公司及子公司合併財務報告附註(續)

4.持有供交易之金融資產內容如下：

	<u>106.12.31</u>
商業本票	26,396,634
公司債	20,491
可轉換公司債	4,590
金融債券	200,793
買入匯率選擇權	19,675
國內外股票及受益憑證	142,905,390
國外政府債券	637,973
可轉讓定期存單	11,900,498
加：評價調整－非衍生金融資產	30,735,655
評價調整－買入匯率選擇權	3,763
評價調整－換匯換利	73,778
評價調整－換匯	6,363,095
評價調整－利率交換	270,152
評價調整－遠匯交易	180,265
評價調整－固定利率商業本票	21
評價調整－資產交換	190,179
合 計	<u><u>219,902,952</u></u>

5.本行尚未到期衍生金融工具合約金額(名目本金)如下：

	<u>107.12.31</u>	<u>106.12.31</u>
買入匯率選擇權	\$ 378,906	2,024,129
換 匯	638,874,880	374,455,648
利率交換	19,032,894	19,386,069
遠匯交易	7,230,247	14,305,231
固定利率商業本票	-	500,000
資產交換	4,702,455	26,890,080
換匯換利	-	697,620
商品期貨	4,207	-
合 計	<u>\$ 670,223,589</u>	<u>438,258,777</u>

6.有關透過損益按公允價值衡量之金融資產評價方式，請詳附註七「金融工具之公允價值及等級資訊」之說明。

7.相關投資損益請詳附註六(卅二)。

8.本行及子公司持有之透過損益按公允價值衡量之金融資產並未有作為擔保之情事。

臺灣銀行股份有限公司及子公司合併財務報告附註(續)

(四)透過其他綜合損益按公允價值衡量之金融資產

	<u>107.12.31</u>
透過其他綜合損益按公允價值衡量之債務工具：	
國內可轉讓定期存單	\$ 852,920,000
國內公債	57,276,878
國外政府債券、公司債、金融債券及可轉讓定期存單	80,041,386
國內金融債券	8,705,001
國內公司債	40,835,988
國內金融資產證券化受益證券	500,000
加：評價調整	<u>731,461</u>
小計	<u>1,041,010,714</u>
透過其他綜合損益按公允價值衡量之權益工具：	
國內股票	36,064,117
加：評價調整	<u>40,652,446</u>
小計	<u>76,716,563</u>
合 計	<u>\$ 1,117,727,277</u>

1.透過其他綜合損益按公允價值衡量之債務工具投資

本行及子公司評估係藉由收取合約現金流量及出售金融資產達成目的之經營模式持有上列債務工具投資，故自民國一〇七年一月一日開始列報於透過其他綜合損益按公允價值衡量之金融資產。

2.透過其他綜合損益按公允價值衡量之權益工具投資

本行及子公司持有上列權益工具投資係為長期策略性投資且非為交易目的所持有，故已指定為透過其他綜合損益按公允價值衡量。

(1)本行及子公司於民國一〇七年一月一日至十二月三十一日因上列指定為透過其他綜合損益按公允價值衡量之權益工具投資認列之股利收入為2,928,331千元。另，已於民國一〇七年一月一日至十二月三十一日間處分之權益工具投資，本行及子公司認列之股利收入為5,253千元。

(2)本行及子公司於民國一〇七年一月一日至十二月三十一日間主要因投資部位調節及投資組合安排，出售透過其他綜合損益按公允價值衡量之權益工具投資，處分時之公允價值為124,655千元，累積處分利益計4,873千元，已將前述累積處分利益自其他權益移轉至保留盈餘。

3.相關投資損益請詳附註六(卅四)。

臺灣銀行股份有限公司及子公司合併財務報告附註(續)

4.本行及子公司以持有之透過其他綜合損益按公允價值衡量之金融資產供作擔保之情形，請詳附註十一。

(五)避險之衍生金融資產及負債－淨額

本行避險之衍生金融資產明細如下：

	<u>107.12.31</u>	<u>106.12.31</u>
公允價值避險：		
利率交換	\$ <u>41,693</u>	<u>22,759</u>

本行避險之衍生金融負債明細如下：

	<u>107.12.31</u>	<u>106.12.31</u>
公允價值避險：		
利率交換	\$ <u>12,973</u>	<u>60,480</u>

本行對部份固定利率債務，為降低市場利率變動導致之公允價值波動，故另外簽訂利率交換合約及資產交換合約進行避險，將實質暴險部位轉換為浮動利率計價，以降低利率風險。

被避險項目	指定之避險工具		
	指定為避險工具 之金融工具	公允價值	
		107.12.31	106.12.31
美元金融債券	利率交換	\$ 32,993	7,775
美元普通公司債	"	3,954	6,035
美元政府公債	"	(8,227)	(51,531)

上述避險之衍生金融工具於民國一〇七年度及一〇六年度所產生之淨利益(損失)分別為29,480千元及(6,819)千元。被避險項目於民國一〇七年度及一〇六年度因所規避之風險而產生之淨損失分別為67,296千元及81,317千元。

(六)附賣回(附買回)票券及債券投資(負債)

附條件交易之票券內容如下：

	<u>107.12.31</u>	<u>106.12.31</u>
附買回交易：		
商業本票	\$ 29,975	49,936
公    債	6,607,072	17,130,485
公  司  債	2,200,333	1,477,417
金融債券	15,615,526	14,920,187
外國政府債券	333,911	328,095
國際組織債券	291,230	-
合    計	\$ <u>25,078,047</u>	<u>33,906,120</u>

臺灣銀行股份有限公司及子公司合併財務報告附註(續)

(七)應收款項－淨額

	<u>107.12.31</u>	<u>106.12.31</u>
應收票據	\$ 4,165	4,616
應收帳款	1,296,947	1,121,137
長期應收款－代政府墊付款	16,097,415	16,694,448
應收收益	857,093	679,563
應收利息	14,554,314	12,139,121
應收保費	138,389	143,394
應收承兌票款	2,908,367	2,706,967
應收承購帳款－無追索權	13,232,575	11,462,524
其他應收款－待國庫撥補款	6,299,347	12,058,261
其他應收款－未交割即期外匯	44	2,283
其他應收款－ATM代收付聯行及跨行差額	1,739,188	1,816,568
其他應收款－外匯待轉款	406,437	89,200
其他應收款－待交割款項	1,306,065	134,941
其他應收款－其他	583,545	331,116
小計	<u>59,423,891</u>	<u>59,384,139</u>
減：備抵呆帳	<u>149,558</u>	<u>127,130</u>
合計	<u>\$ 59,274,333</u>	<u>59,257,009</u>

本行依據行政院民國七十九年四月十一日臺79人政肆字第14525號函及「退休公務人員一次退休金與養老給付優惠存款辦法」辦理政府優惠存款政策。

本行民國一〇七年度及一〇六年度因執行政府優惠存款政策，所墊付之超額利息費用(帳列利息以外淨收益項下之優存超額利息)分別為7,265,162千元及8,174,483千元。

截至以下時點，為各級政府負擔而由本行代政府墊付之未歸墊部分優存利息帳列數：

	<u>107.12.31</u>	<u>106.12.31</u>
長期應收款	\$ 16,097,415	16,694,448
短期墊款(帳列其他金融資產 －淨額)	43,617,208	48,928,992
合計	<u>\$ 59,714,623</u>	<u>65,623,440</u>

臺灣銀行股份有限公司及子公司合併財務報告附註(續)

(八)貼現及放款－淨額

	<u>107.12.31</u>	<u>106.12.31</u>
貼現及進出口押匯	\$ 3,576,638	3,970,292
透 支	13,541,985	19,375,066
擔保透支	1,258,259	954,176
短期放款	695,119,592	447,088,805
短期擔保放款	97,778,149	92,121,185
應收帳款融資	241,732	166,450
應收帳款擔保融資	8,757	7,338
中期放款	490,677,869	474,555,063
中期擔保放款	235,517,119	239,572,988
長期放款	158,795,092	166,879,651
長期擔保放款	895,678,323	868,466,755
放款轉列之催收款	<u>4,221,263</u>	<u>4,923,336</u>
小 計	2,596,414,778	2,318,081,105
減：備抵呆帳	<u>39,387,484</u>	<u>33,041,862</u>
合 計	<u>\$ 2,557,027,294</u>	<u>2,285,039,243</u>

放款及應收款備抵呆帳變動表：

	<u>107年度</u>	<u>106年度</u>
放 款：		
期初餘額	\$ 33,041,862	32,812,787
追溯適用新準則之調整數	(25,948)	-
本期提列	7,407,451	1,506,103
轉銷呆帳	(2,116,120)	(2,491,515)
轉銷呆帳後收回數	994,434	1,368,059
匯兌及其他變動	<u>85,805</u>	<u>(153,572)</u>
期末餘額	<u>\$ 39,387,484</u>	<u>33,041,862</u>

臺灣銀行股份有限公司及子公司合併財務報告附註(續)

	<u>107年度</u>	<u>106年度</u>
應收款(含存放銀行同業、拆借銀行同業及其他金融資產)：		
期初餘額	\$ 297,011	301,718
追溯適用新準則之調整數	38,464	-
本期迴轉	(77,781)	(48,248)
轉銷呆帳	(11,491)	(14,780)
轉銷呆帳後收回數	10,541	59,630
匯兌及其他變動	637	(1,309)
期末餘額	<u>\$ 257,381</u>	<u>297,011</u>
放款及應收款備抵呆帳期末餘額合計	<u>\$ 39,644,865</u>	<u>33,338,873</u>

備抵呆帳期末餘額組成明細如下：

	<u>107.12.31</u>	<u>106.12.31</u>
存放銀行同業	\$ 20,968	-
拆借銀行同業	55,833	58,446
應收款項	149,558	127,130
貼現及放款	39,387,484	33,041,862
其他金融資產	31,022	111,435
合 計	<u>\$ 39,644,865</u>	<u>33,338,873</u>

呆帳費用及保證責任準備提存(迴轉)組成明細如下：

	<u>107年度</u>	<u>106年度</u>
備抵呆帳	7,329,670	1,457,855
保證責任準備	(6,854)	227,150
融資承諾準備	5,182	-
其他準備	(25,510)	-
合 計	<u>\$ 7,302,488</u>	<u>1,685,005</u>

截至民國一〇七年及一〇六年十二月三十一日止，本行停止計提應收利息之放款及應收款項為4,226,046千元及5,005,039千元，該款項帳列於貼現及放款－放款轉列之催收款項及其他金融資產－非放款轉列之催收款項下。民國一〇七年及一〇六年十二月三十一日止未計提之應收利息為248,693千元及287,035千元。本行上述各期並無未經訴追即行轉銷之授信債權。



臺灣銀行股份有限公司及子公司合併財務報告附註(續)

(九)備供出售金融資產－淨額

	<b>106.12.31</b>
國內可轉讓定期存單	932,539,967
國內公債	41,318,500
國外政府債券、公司債、金融債券及可轉讓定期存單	56,723,065
國內金融債券	10,532,340
國內公司債	33,840,601
國內金融資產證券化受益證券	500,000
上市櫃公司股票及受益憑證	30,192,850
加：評價調整	<u>30,295,078</u>
合 計	<b><u>1,135,942,401</u></b>

有關本行備供出售金融資產評價方式，請詳附註七「金融工具之公允價值及等級資訊」之說明。

(十)持有至到期日金融資產－淨額

	<b>106.12.31</b>
國 內：	
金融債券	16,680,754
公 司 債	7,532,282
可轉讓定存單	1,402,431
商業本票	15,973,499
公 債	<u>70,037,492</u>
	<u>111,626,458</u>
國 外：	
公司債及組織債	23,299,248
金融債券	6,049,203
可轉讓定存單	409,410
國 庫 券	1,173,380
政府公債	<u>1,503,066</u>
	\$ <u>32,434,307</u>
合 計	<b><u>144,060,765</u></b>

臺灣銀行股份有限公司及子公司合併財務報告附註(續)

(十一)按攤銷後成本衡量之金融資產

	<u>107.12.31</u>
國內可轉讓定期存單	\$ 1,202,690
商業本票	30,205,065
國內公債	71,584,984
國外政府債券、公司債、金融債券及可轉讓定期存單	11,486,097
國內金融債券	16,414,377
國內公司債	<u>36,981,015</u>
	167,874,228
減：累計減損	<u>(49,536)</u>
	<u><u>\$ 167,824,692</u></u>

本行及子公司評估係持有該等資產至到期日以收取合約現金流量，且該等金融資產之現金流量完全為支付本金及流通在外本金金額之利息，故自民國一〇七年一月一日開始列報於按攤銷後成本衡量之金融資產。

- 1.本行及子公司於民國一〇七年一月一日至十二月三十一日無處分按攤銷後成本衡量之金融資產之情事。
- 2.本行及子公司以持有之按攤銷後成本衡量之金融資產供作擔保之情形，請詳附註十一。

(十二)採用權益法之投資－淨額

被投資公司名稱	<u>107.12.31</u>		<u>106.12.31</u>	
	帳面金額	持股比率(%)	帳面金額	持股比率(%)
華南金融控股(股)公司	\$ 36,973,209	21.23	34,866,577	21.23
唐榮鐵工廠(股)公司	1,013,547	21.37	1,316,355	21.37
臺億建築經理(股)公司	<u>21,084</u>	30.00	<u>20,568</u>	30.00
	<u><u>\$ 38,007,840</u></u>		<u><u>36,203,500</u></u>	

- 1.本行採用權益法認列之關聯企業，其他綜合損益之份額認列情形如下：

	<u>107年度</u>	<u>106年度</u>
華南金融控股(股)公司	(296,925)	122,484
唐榮鐵工廠(股)公司	<u>5,278</u>	<u>(19,023)</u>
合 計	<u><u>(291,647)</u></u>	<u><u>103,461</u></u>

臺灣銀行股份有限公司及子公司合併財務報告附註(續)

2.本行採用權益法之關聯企業，其投資損益認列情形如下：

	<u>107年度</u>	<u>106年度</u>
華南金融控股(股)公司	3,104,176	2,555,815
唐榮鐵工廠(股)公司	(308,086)	51,306
臺億建築經理(股)公司	4,059	3,936
合 計	<u>2,800,149</u>	<u>2,611,057</u>

3.重大關聯企業

本行於民國一〇〇年十二月二十七日取得華南金融控股(股)公司21.23%之股份，具重大影響力，會計處理採權益法衡量，其相關資訊如下：

關聯企業 名 稱	與本行間 關係之性質	主要營業場所 /公司註冊之 國 家	所有權權益及表決權之比例	
			<u>107.12.31</u>	<u>106.12.31</u>
華南金融控股 (股)公司	依金控法得 投資之事業 如銀行業、 票券金融業	臺灣	21.23 %	21.23 %

對本行具重大性之關聯企業已上市(櫃)者，其公允價值如下：

	<u>107.12.31</u>	<u>106.12.31</u>
華南金融控股(股)公司	\$ 42,889,937	39,284,016

(1)財務資訊彙整

	<u>107.12.31</u>	<u>106.12.31</u>
總 資 產	\$ 2,684,206,863	2,573,419,750
總 負 債	(2,510,049,280)	(2,409,185,587)
淨 資 產	<u>\$ 174,157,583</u>	<u>164,234,163</u>
本行持有份額	<u>\$ 36,973,209</u>	<u>34,866,577</u>
	<u>107年度</u>	<u>106年度</u>
本期淨利	14,621,435	12,015,568
其他綜合損益	(1,398,581)	599,718
綜合損益總額	<u>13,222,854</u>	<u>12,615,286</u>
本行持有份額		
投資收益	3,104,176	2,555,815
其他綜合損益	(296,925)	122,484

(2)華南金融控股(股)公司以發放現金股利、償付借款或墊款之方式將資金移轉予投資者之能力皆未受到重大限制。

(3)上述華南金融控股(股)公司之彙總性財務資訊業已反映本行於採權益法時所作之調整。

臺灣銀行股份有限公司及子公司合併財務報告附註(續)

(4)華南金融控股(股)公司財務報表係由其他會計師查核，於民國一〇七年度及一〇六年度對該被投資公司認列之投資收益分別為3,104,176千元及2,555,815千元。

4.所有個別不重大之關聯企業

(1)財務資訊彙整—本行持有份額

	<u>107.12.31</u>	<u>106.12.31</u>
投資彙總帳面金額	\$ <u>1,034,631</u>	<u>1,336,923</u>
	<u>107年度</u>	<u>106年度</u>
投資收益	(304,027)	55,242
其他綜合損益	5,278	(19,023)

5.擔 保

本行採用權益法之投資未有提供作質押擔保之情形。

(十三)其他金融資產—淨額

	<u>107.12.31</u>	<u>106.12.31</u>
短期墊款	\$ 45,937,904	52,291,017
減：備抵呆帳—短期墊款	(26,843)	(29,710)
無活絡市場之債務工具投資	-	14,644,697
以成本衡量之金融資產	-	8,597,825
減：累計減損—以成本衡量之金融資產	-	(15,000)
買入匯款	1,485	7,171
減：備抵呆帳—買入匯款	(15)	(71)
非放款轉列之催收款	4,783	81,703
減：備抵呆帳—非放款轉列之催收款	(4,156)	(81,654)
其 他	127,043	107,519
減：備抵呆帳—其他	(8)	-
減：累計減損—其他	(11)	-
合 計	<u>\$ 46,040,182</u>	<u>75,603,497</u>

1.本行於上述各期之避險之衍生金融資產及無活絡市場之債務工具投資評價方式，請詳附註七「金融工具之公允價值及等級資訊」之說明。

2.本行於民國一〇七年及一〇六年十二月三十一日之短期墊款中代政府墊付優存利息之說明，請詳附註六(七)「應收款項」之說明。

## 臺灣銀行股份有限公司及子公司合併財務報告附註(續)

### (十四)不動產及設備－淨額

本行不動產及設備之變動請詳下表：

	土地及 改良物	房屋及 建築物	機械設備	交通及運 輸設備	什項設備	租賃權 益改良	未完工程 及預付 設備款	合 計
成 本								
民國107年1月1日餘額	\$ 86,156,150	14,665,227	5,631,389	1,046,384	971,798	793,614	720,598	109,985,160
本期增添數	-	5,168	325,586	92,176	29,542	31,906	292,568	776,946
本期處分數	(19,776)	(31,271)	(210,644)	(58,543)	(46,322)	(18,660)	-	(385,216)
本期重分類	-	163,060	93,438	5,528	3,567	10,476	(277,422)	(1,353)
匯兌調整數	-	-	407	272	872	2,763	-	4,314
民國107年12月31日餘額	<u>86,136,374</u>	<u>14,802,184</u>	<u>5,840,176</u>	<u>1,085,817</u>	<u>959,457</u>	<u>820,099</u>	<u>735,744</u>	<u>110,379,851</u>
民國106年1月1日餘額	86,292,163	14,604,644	6,515,424	1,056,604	978,952	783,859	621,690	110,853,336
本期增添數	-	3,815	232,028	33,147	26,873	2,425	306,078	604,366
本期處分數	(136,013)	(29,515)	(1,209,053)	(43,126)	(32,136)	(216)	-	(1,450,059)
本期重分類	-	86,283	97,633	931	426	16,997	(207,170)	(4,900)
匯兌調整數	-	-	(4,643)	(1,172)	(2,317)	(9,451)	-	(17,583)
民國106年12月31日餘額	<u>86,156,150</u>	<u>14,665,227</u>	<u>5,631,389</u>	<u>1,046,384</u>	<u>971,798</u>	<u>793,614</u>	<u>720,598</u>	<u>109,985,160</u>
累計折舊								
民國107年1月1日餘額	\$ 14,966	6,967,876	4,241,140	858,974	802,957	707,014	-	13,592,927
本期提列折舊	-	279,637	376,242	38,956	28,224	32,491	-	755,550
本期處分數	-	(27,680)	(188,036)	(57,069)	(41,936)	(8,869)	-	(323,590)
匯兌調整數	-	-	353	85	739	2,891	-	4,068
民國107年12月31日餘額	<u>14,966</u>	<u>7,219,833</u>	<u>4,429,699</u>	<u>840,946</u>	<u>789,984</u>	<u>733,527</u>	<u>-</u>	<u>14,028,955</u>
民國106年1月1日餘額	14,785	6,722,285	5,029,386	861,593	803,696	680,329	-	14,112,074
本期提列折舊	181	275,045	402,079	39,993	30,120	33,462	-	780,880
本期處分數	-	(29,454)	(1,188,485)	(41,907)	(29,055)	(216)	-	(1,289,117)
匯兌調整數	-	-	(1,840)	(705)	(1,804)	(6,561)	-	(10,910)
民國106年12月31日餘額	<u>14,966</u>	<u>6,967,876</u>	<u>4,241,140</u>	<u>858,974</u>	<u>802,957</u>	<u>707,014</u>	<u>-</u>	<u>13,592,927</u>
累計減損								
民國107年1月1日餘額	47,850	-	-	-	-	-	-	47,850
本期認列減損	<u>77,019</u>	-	-	-	-	-	-	<u>77,019</u>
民國107年12月31日餘額	<u>124,869</u>	-	-	-	-	-	-	<u>124,869</u>
民國106年1月1日餘額	45,937	-	-	-	-	-	-	45,937
本期認列減損	<u>1,913</u>	-	-	-	-	-	-	<u>1,913</u>
民國106年12月31日餘額	<u>47,850</u>	-	-	-	-	-	-	<u>47,850</u>
帳面價值								
民國107年12月31日	<u>\$ 85,996,539</u>	<u>7,582,351</u>	<u>1,410,477</u>	<u>244,871</u>	<u>169,473</u>	<u>86,572</u>	<u>735,744</u>	<u>96,226,027</u>
民國106年1月1日	<u>\$ 86,231,441</u>	<u>7,882,359</u>	<u>1,486,038</u>	<u>195,011</u>	<u>175,256</u>	<u>103,530</u>	<u>621,690</u>	<u>96,695,325</u>
民國106年12月31日	<u>\$ 86,093,334</u>	<u>7,697,351</u>	<u>1,390,249</u>	<u>187,410</u>	<u>168,841</u>	<u>86,600</u>	<u>720,598</u>	<u>96,344,383</u>

本行歷年來曾多次辦理房屋及建築物或土地重估價，最近一次辦理土地重估價為民國一〇〇年十二月。截至民國一〇七年及一〇六年十二月三十一日止，土地重估增值分別為81,590,877千元及81,603,802千元。房屋及建築重估增值均為34,307千元。

民國一〇七年十二月定期減損評估結果顯示，本行持有之土地中具減損跡象情形者，其估計可回收金額為170,694千元，低於其帳面金額247,713千元，故認列減損損失77,019千元(帳列資產減損(損失)迴轉利益淨額)；民國一〇六年十二月定期評估結果顯示，本行持有之土地中原具減損跡象情形者，其估計可回收金額為133,328千元並低於其帳面金額135,241千元，故認列減損損失1,913千元。

## 臺灣銀行股份有限公司及子公司合併財務報告附註(續)

本行進行不動產之減損評估係管理階層以公允價值減處分成本或當期土地公告現值(公共設施保留地)作為可回收金額之計算基礎。公允價值係採樣鄰近商業區土地交易價格換算，處分成本則係其應繳之土地增值稅。其公允價值衡量皆屬第三等級。

截至民國一〇七年十二月三十一日止，本行之不動產及設備並無提供保證、抵押、設定典權等情事。

### (十五)投資性不動產

1.本行投資性不動產之變動請詳下表：

	<u>土地</u>
成本或認定成本：	
民國107年12月31日餘額(即期初餘額)	\$ <u>15,238,207</u>
民國106年12月31日餘額(即期初餘額)	\$ <u>15,238,207</u>
帳面金額：	
民國107年12月31日	\$ <u>15,238,207</u>
民國106年1月1日	\$ <u>15,238,207</u>
民國106年12月31日	\$ <u>15,238,207</u>

投資性不動產取得時之公允價值係以獨立評價人員(具備經認可之相關專業資格，並對所評價之投資性不動產之區位及類型於近期內有相關經驗)之評價為基礎。其公允價值評價技術所使用之輸入值係屬第三等級。

2.本行所持有之投資性不動產公允價值如下：

	<u>107.12.31</u>	<u>106.12.31</u>
投資性不動產公允價值	\$ <u>15,092,366</u>	<u>15,282,337</u>

前述公允價值評價技術及重大不可觀察輸入值之說明如下表：

<u>項目</u>	<u>重大不可觀察輸入值</u>	<u>重大不可觀察輸入值與公允價值關係</u>
管理階層針對比較法及土地開發分析法這二種評價技術進行評估、衡量各評價技術所使用估計之影響。該等估計是經本行評估後，判斷此等估計是與市場參與者所採用的一致。	<ul style="list-style-type: none"> <li>• 利潤率。</li> <li>• 資本利息綜合利率。</li> </ul>	估計之公允價值將增加(或減少)若： <ul style="list-style-type: none"> <li>• 利潤率降低(提升)。</li> <li>• 資本利息綜合利率降低(提升)。</li> </ul>

本行續後係採成本模式衡量，並於每個報導日依本行辦理不動產減損評估作業要點進行減損評估。本行經評估後，民國一〇七年度及一〇六年度十二月三十一日無須提列減損損失。

3.截至民國一〇七年十二月三十一日止，本行之投資性不動產均未有提供作抵押擔保之情形。

臺灣銀行股份有限公司及子公司合併財務報告附註(續)

(十六)無形資產

本行無形資產之變動請詳下表：

	<u>電腦軟體</u>
成 本：	
民國107年1月1日餘額	\$ 3,497,828
本期增添數	<u>336,980</u>
民國107年12月31日餘額	<u>\$ 3,834,808</u>
民國106年1月1日餘額	\$ 3,225,256
本期增添數	<u>272,572</u>
民國106年12月31日餘額	<u>\$ 3,497,828</u>
累計攤銷：	
民國107年1月1日餘額	\$ 2,789,096
本期攤銷	<u>280,776</u>
民國107年12月31日餘額	<u>\$ 3,069,872</u>
民國106年1月1日餘額	\$ 2,422,031
本期攤銷	<u>367,065</u>
民國106年12月31日餘額	<u>\$ 2,789,096</u>
帳面價值：	
民國107年12月31日餘額	<u>\$ 764,936</u>
民國106年1月1日	<u>\$ 803,225</u>
民國106年12月31日餘額	<u>\$ 708,732</u>

(十七)其他資產

	<u>107.12.31</u>	<u>106.12.31</u>
承受擔保品及殘餘物淨額	\$ 1,080,460	1,084,739
預付款項	4,790,148	4,708,723
營業保證金及交割結算基金	10,000	10,000
存出保證金	1,701,602	830,053
暫付及待結轉帳項	704,744	725,067
商品存貨	701,832	812,975
其 他	<u>328</u>	<u>381</u>
合 計	<u>\$ 8,989,114</u>	<u>8,171,938</u>

1.承受擔保品及殘餘物淨額

	<u>107.12.31</u>	<u>106.12.31</u>
承受擔保品及殘餘物	<u>\$ 1,080,460</u>	<u>1,084,739</u>

臺灣銀行股份有限公司及子公司合併財務報告附註(續)

2. 預付款項明細

	<u>107.12.31</u>	<u>106.12.31</u>
預付費用	\$ 416,919	312,601
預付利息	12,745	17,596
進項稅額	-	662
留抵稅額	686	511
其他預付款-跨行業務清算基金	4,300,622	4,301,227
其他預付款	<u>59,176</u>	<u>76,126</u>
合計	<u>\$ 4,790,148</u>	<u>4,708,723</u>

3. 商品存貨

	<u>107.12.31</u>	<u>106.12.31</u>
商品	\$ 701,832	813,034
減：備抵存貨跌價損失	<u>-</u>	<u>59</u>
合計	<u>\$ 701,832</u>	<u>812,975</u>

本行民國一〇七年度及一〇六年度因存貨評價而產生之銷貨成本影響數如下：

	<u>107年度</u>	<u>106年度</u>
存貨淨(損)益	<u>\$ 59</u>	<u>(59)</u>

(十八) 減損

本行於民國一〇七年度及一〇六年度累計減損變動如下：

	<u>107年度</u>	<u>106年度</u>
期初餘額	\$ 62,850	60,937
追溯適用IFRS 9之調整數	112,651	-
本期認列資產減損損失	86,510	1,913
匯兌及其他變動	<u>(4,650)</u>	<u>-</u>
期末餘額	<u>\$ 257,361</u>	<u>62,850</u>

累計減損期末餘額組成明細如下：

	<u>107.12.31</u>	<u>106.12.31</u>
透過其他綜合損益按公允價值衡量之債務工具	\$ 82,945	-
按攤銷後成本衡量之金融資產	49,536	-
其他金融資產	11	15,000
不動產及設備	<u>124,869</u>	<u>47,850</u>
期末餘額	<u>\$ 257,361</u>	<u>62,850</u>



臺灣銀行股份有限公司及子公司合併財務報告附註(續)

(十九)央行及銀行同業存款

	<u>107.12.31</u>	<u>106.12.31</u>
央行存款	\$ 11,798,337	11,251,965
銀行同業存款	48,026,208	48,206,734
中華郵政轉存款	77,090	690,413
透支銀行同業	1,559,942	2,271,023
銀行同業拆借	<u>160,294,562</u>	<u>156,601,249</u>
合 計	<u>\$ 221,756,139</u>	<u>219,021,384</u>

(二十)透過損益按公允價值衡量之金融負債

1.明細如下：

	<u>107.12.31</u>	<u>106.12.31</u>
持有供交易之金融負債	\$ 2,893	24,558
加：評價調整	<u>4,696,114</u>	<u>8,682,092</u>
小 計	<u>4,699,007</u>	<u>8,706,650</u>
指定透過損益按公允價值衡量之金融負債	46,102,500	26,118,400
加：評價調整	<u>(247,190)</u>	<u>205,385</u>
小 計	<u>45,855,310</u>	<u>26,323,785</u>
合 計	<u>\$ 50,554,317</u>	<u>35,030,435</u>

2.有關透過損益按公允價值衡量之金融負債評價方式，請詳附註七「金融工具之公允價值及等級資訊」之說明。

3.持有供交易之金融負債：

	<u>107.12.31</u>	<u>106.12.31</u>
賣出匯率選擇權	\$ 2,893	24,558
加：評價調整－賣出匯率選擇權	(508)	(944)
評價調整－換匯	3,907,380	8,131,915
評價調整－利率交換	295,412	237,780
評價調整－遠匯交易	118,922	90,779
評價調整－資產交換	374,908	82,351
評價調整－換匯換利	-	140,211
合 計	<u>\$ 4,699,007</u>	<u>8,706,650</u>

4.指定透過損益按公允價值衡量之金融負債內容如下：

	<u>107.12.31</u>	<u>106.12.31</u>
金融債券	\$ 46,102,500	26,118,400
加：評價調整	<u>(247,190)</u>	<u>205,385</u>
合 計	<u>\$ 45,855,310</u>	<u>26,323,785</u>

## 臺灣銀行股份有限公司及子公司合併財務報告附註(續)

本行經金管會分別於民國一〇五年八月二十三日及一〇六年十一月二十一日核准發行民國一〇六年度及一〇七年度無擔保美元計價一般順位金融債券15億元，截至民國一〇七年十二月三十一日止共發行美金15億元。

本行發行之金融債券原始認列時指定透過損益按公允價值變動列入損益之金融負債明細如下：

債券名稱	交易條件			總額	種類	債 券	
	起始日	到期日	票面利率			107.12.31	106.12.31
106年度第一期無擔保美元計價一般順位金融債券-A券	106/04/07	136/04/07	0 %	美金5億元	無擔保一般順位金融債券	\$ 15,367,500	14,840,000
106年度第一期無擔保美元計價一般順位金融債券-B券	106/04/07	136/04/07	0 %	美金3.8億元	無擔保一般順位金融債券	11,679,300	11,278,400
107年度第一期無擔保美元計價一般順位金融債券-A券	107.02.26	137/02/26	0 %	美金1.5億元	無擔保一般順位金融債券	4,610,250	-
107年度第一期無擔保美元計價一般順位金融債券-B券	107/02/26	137/02/26	0 %	美金4.7億元	無擔保一般順位金融債券	14,445,450	-
				評價調整		(247,190)	205,385
						<u>\$ 45,855,310</u>	<u>26,323,785</u>

上述民國一〇六年發行之金融債券，分別於A券發行滿二年及B券發行滿三年後，本行得以約定贖回價格執行買回權，若發行期間未執行買回權，則於到期日一次返還。民國一〇七年發行之金融債券，分別於A券發行滿二年及B券發行滿五年後，本行得以約定贖回價格執行買回權，若發行期間未執行買回權，則於到期日一次返還。

5.本行尚未到期之衍生金融工具合約金額(名目本金)如下：

	107.12.31	106.12.31
賣出匯率選擇權	\$ 371,765	2,031,573
換匯	559,887,222	643,607,664
利率交換	15,310,983	12,033,783
遠匯交易	11,423,307	9,249,532
資產交換	46,498,490	801,360
換匯換利	-	2,478,420
合 計	<u>\$ 633,491,767</u>	<u>670,202,332</u>

臺灣銀行股份有限公司及子公司合併財務報告附註(續)

(廿一)應付款項

	<u>107.12.31</u>	<u>106.12.31</u>
應付帳款	\$ 10,571,420	10,458,971
應付代收款	1,003,553	944,051
應付費用	2,660,956	2,548,386
應付其他稅款	464,593	467,776
應付利息	14,426,723	12,679,576
承兌匯票	2,918,255	2,719,831
託辦往來	586,198	564,570
應付工程款	3,004	9,794
應付無追索承購帳款	565,938	361,199
其他應付款－未交割即期外匯	834	192
其他應付款－代收票據	977,184	744,435
其他應付款－待轉款項	7,806,182	7,161,698
其他應付款－ATM代收付聯行及跨行差額	2,220,329	1,931,229
其他應付款－外匯待轉款	721,384	408,084
其他應付款－待交割款項	108,336	592,578
其他應付款－逾期戶	191,135	188,049
其他應付款－支票存款戶	103,026	115,216
其他應付款－託收款項	11,986	20,897
其他應付款－其他	449,078	350,531
合 計	<u>\$ 45,790,114</u>	<u>42,267,063</u>

(廿二)存款及匯款

	<u>107.12.31</u>	<u>106.12.31</u>
支票存款	\$ 35,354,006	35,519,323
公庫存款	283,267,747	272,339,999
活期存款	373,958,430	404,154,620
定期存款	746,883,592	678,567,393
匯 款	736,124	764,098
儲蓄存款：		
活期儲蓄存款	983,561,781	836,924,067
行員活期儲蓄存款	24,562,808	25,216,326
零存整付儲蓄存款	690,497	804,229
整存整付儲蓄存款	402,536,104	392,680,420
存本取息儲蓄存款	808,083,173	833,272,930
優利存本取息儲蓄存款	366,104,840	460,888,643
合 計	<u>\$ 4,025,739,102</u>	<u>3,941,132,048</u>

臺灣銀行股份有限公司及子公司合併財務報告附註(續)

(廿三)應付金融債券

債券名稱	交易條件			種類	債 券	
	起始日	到期日	利率		金 額	金 額
102年度第一期新臺幣無擔保次 順位金融債券	102/12/2	112/12/2	本行一年期一般定 期儲蓄存款牌告機 動利率加0.15%。	無擔保次順 位金融債券	\$ 16,000,000	16,000,000
103年度第一期新臺幣無擔保次 順位金融債券-甲券	103/6/25	113/6/25	三個月期台北金融 業拆款定盤利率加 0.30%。	無擔保次順 位金融債券	5,500,000	5,500,000
103年度第一期新臺幣無擔保次 順位金融債券-乙券	103/6/27	113/6/27	年利率1.70%。	無擔保次順 位金融債券	2,000,000	2,000,000
103年度第一期新臺幣無擔保次 順位金融債券-丙券	103/6/27	113/6/27	本行一年期一般定 期儲蓄存款牌告機 動利率加0.15%。 未攤銷(折)溢價	無擔保次順 位金融債券	1,500,000	1,500,000
合 計					<u>(1,434)</u>	<u>(1,684)</u>
					<u>\$ 24,998,566</u>	<u>24,998,316</u>

(廿四)其他金融負債

	107.12.31	106.12.31
撥入放款基金	\$ 26,825	41,430
結構型商品所收本金	652,018	801,392
合 計	<u>\$ 678,843</u>	<u>842,822</u>

(廿五)負債準備

	107.12.31	106.12.31
員工福利負債準備	\$ 17,344,746	18,420,543
保證責任準備	894,392	1,298,033
公保責任準備	296,379,792	295,055,660
融資承諾準備	15,612	-
其他準備	386,084	-
合 計	<u>\$ 315,020,626</u>	<u>314,774,236</u>

(廿六)員工福利負債準備

	107.12.31	106.12.31
認列於資產負債表：		
確定福利計畫	\$ 11,119,607	10,243,681
員工優惠存款計畫	6,220,165	8,169,758
三節照護金計畫	4,974	7,104
合 計	<u>\$ 17,344,746</u>	<u>18,420,543</u>

## 臺灣銀行股份有限公司及子公司合併財務報告附註(續)

### 1. 臺灣銀行

#### (1) 確定提撥計畫

自民國九十四年七月一日起，本行依據「勞工退休金條例」，訂有確定提撥之退休辦法，適用於本國籍之員工。本行就員工選擇適用「勞工退休金條例」所定之勞工退休金制度部分，每月按不低於薪資之6%提繳勞工退休金至勞保局員工個人帳戶，員工退休金之支付依員工個人之退休金專戶及累積收益之金額採月退休金或一次退休金方式領取。民國一〇七年度及一〇六年度本行將每期提撥之退休基金數額認列為當期之退休金成本分別為2,465千元及2,110千元。

#### (2) 確定福利計畫

本行依據「勞動基準法」之規定，訂有確定給付之退休辦法，適用於民國九十四年七月一日實施「勞工退休金條例」前所有正式員工之服務年資，以及於實施「勞工退休金條例」後選擇繼續適用勞動基準法員工之後續服務年資。員工符合退休條件者，退休金之支付係根據服務年資及退休前6個月之平均薪資計算，15年以內(含)的服務年資每滿一年給予兩個基數，超過15年之服務年資每滿一年給予一個基數，惟累積最高以45個基數為限。本行按月就薪資總額8%提撥退休基金，以勞工退休準備金監督委員會之名義專戶儲存於臺灣銀行信託部，由勞動部勞動基金運用局定期監理及檢視資產投資組合，審慎建構投資組合及多元化委外型態、強化風險控管，並適時依市場變化調整投資策略，增進基金之穩定收益。民國一〇七年及一〇六年十二月三十一日構成總計畫資產公允價值之類別及百分比等資訊，請詳見主管機關之勞工退休基金公開資訊。

本行依據行政院(台人政肆字第6378號令、台人政給字第211191號函、局給字第210226號及局給字第211434號函)、考試院(考台祕一字第3271號令訂頒「公務人員遺族照護辦法」及考臺組貳二字第10400039491號令修正發布「早期支領一次退休金生活困難退休公教人員發給年節照護金作業要點」)及財政部(台財人第0890850993號函)規定，辦理本行退休員工三節照護金，其規定如下：

本行對退休員工退休時年滿60歲者；或任職滿25年且年滿55歲者或未具工作能力者辦理退休員工三節照護，春節、端午節及中秋節每人每節發給新臺幣2,000元。嗣依據行政院105年9月8日院授人給揆字第1050053161號函，修正「退休人員照護事項」中有關三節慰問金之規定，自民國一〇六年一月一日，不予發給三節慰問金。

本行辦理在職亡故員工遺族三節照護，每人每節發給新臺幣2,000元。支領年限：1.病故或意外死亡：十年。2.因公死亡：十五年。

本行對民國68年底以前退休支領一次退休金生活困難之退休員工本人於春節、端午節及中秋節每節發給年節照護金新臺幣18,000元；有眷屬依賴其扶養者，每節發給新臺幣31,000元。

## 臺灣銀行股份有限公司及子公司合併財務報告附註(續)

截至民國一〇七年及一〇六年十二月三十一日止，本行存於臺灣銀行之勞工退休金準備金餘額分別為1,225,373千元及1,163,544千元。

本行對於合併資產負債表日後開始之一年期間內，預期提撥894,200千元至確定福利計畫。

確定福利計畫之加權平均存續期間如下：

退休金福利計畫	11.70年
三節照護金	11.70年

A. 資產負債表內認列之資產與負債，與確定福利義務之現值、計畫資產之公允價值及資產上限影響數之調節：

	<u>107.12.31</u>	<u>106.12.31</u>
確定福利義務之現值	\$ 18,988,352	17,745,198
減：確定福利計畫資產之公允價值	<u>(7,866,695)</u>	<u>(7,494,413)</u>
資產負債表內認列之資產與負債	<u>\$ 11,121,657</u>	<u>10,250,785</u>

B. 確定福利義務現值調節表

	<u>107年度</u>	<u>106年度</u>
1月1日餘額	\$ 17,745,198	16,800,503
當期服務成本	696,074	653,610
利息費用	195,197	235,207
淨確定福利負債(資產)之再衡量數		
— 調薪3%影響數	-	516,683
— 因財務假設變動所產生之精算損益	905,873	154,057
— 經驗調整	217,645	274,982
福利支付數	<u>(771,635)</u>	<u>(889,844)</u>
12月31日餘額	<u>\$ 18,988,352</u>	<u>17,745,198</u>

C. 計畫之公允價值調節表

	<u>107年度</u>	<u>106年度</u>
1月1日餘額	\$ 7,494,413	7,327,801
利息收入	82,438	102,589
淨確定福利負債(資產)之再衡量數		
— 計畫資產報酬	41,152	(17,270)
雇主之提撥金	923,853	887,453
福利支付數	<u>(675,161)</u>	<u>(806,160)</u>
12月31日餘額	<u>\$ 7,866,695</u>	<u>7,494,413</u>

臺灣銀行股份有限公司及子公司合併財務報告附註(續)

D.認列為損益之費用明細表

	<u>107年度</u>	<u>106年度</u>
當期服務成本	\$ 696,074	653,610
淨確定福利負債(資產)之淨利息	<u>112,759</u>	<u>132,618</u>
合 計	<u><u>\$ 808,833</u></u>	<u><u>786,228</u></u>

E.認列為其他綜合損益之淨確定福利負債(資產)之再衡量數

本行累計認列於其他綜合損益之淨確定福利負債(資產)之再衡量數如下：

	<u>107年度</u>	<u>106年度</u>
1月1日累積餘額	\$ (3,513,783)	(2,550,791)
本期增加	<u>(1,082,366)</u>	<u>(962,992)</u>
12月31日累積餘額	<u><u>\$ (4,596,149)</u></u>	<u><u>(3,513,783)</u></u>

F.計畫資產主要類別分析

	<u>107年度</u>	<u>106年度</u>
債券工具	\$ 2,473,339	750,000
其 他	<u>5,393,356</u>	<u>6,744,413</u>
合 計	<u><u>\$ 7,866,695</u></u>	<u><u>7,494,413</u></u>

整體計畫資產預期報酬率係根據歷史報酬趨勢，對義務之整體期間報酬之預測，並參考勞工退休基金監理會對勞工退休基金之運用情形，於考量最低收益不得低於當地銀行二年定期存款利率之收益之影響所作之估計。

G.主要精算假設

	<u>107.12.31</u>	<u>106.12.31</u>
確定福利計畫折現率	1.10 %	1.10 %
資產預期報酬率	1.10 %	1.10 %
未來薪資水準增加率	2.00 %	1.50 %

本行確定福利計畫中所使用之未來死亡率係由合格之精算師根據臺灣壽險第五回經驗生命表所設定。

臺灣銀行股份有限公司及子公司合併財務報告附註(續)

H. 敏感度分析

民國一〇七年及一〇六年十二月三十一日當採用之主要精算假設變動對確定福利義務現值之影響如下：

	對確定福利義務現值之影響		
	精算假設 變動(%)	精算假設 正向變動	精算假設 負向變動
107年12月31日			
折現率			
退休金福利計畫	0.25%	\$ 18,418,362	19,528,475
三節照護金	0.25%	4,922	5,026
薪資增加率	0.50%	19,964,163	18,077,506
106年12月31日			
折現率			
退休金福利計畫	0.25%	17,198,892	18,243,289
三節照護金	0.25%	6,953	7,199
薪資增加率	0.50%	18,646,280	16,898,386

上述敏感度分析係建立在當單一精算假設變動而其他精算假設係維持不變的前提假設下。實務上，該前提假設很有可能不會發生，且各精算假設間可能亦存在相互關聯性。確定福利義務現值的變動計算方法亦採用預計單位福利法衡量。

本期編製敏感度分析所使用的方法和假設與前期一致並無變動。

(3) 員工優惠存款計畫：

本行支付退休員工及現職員工退休後定額優惠存款之義務，係根據財政部民國九十六年十二月十一日台財庫字第09601013320號函「本部所屬公營銀行員工13%優惠存款改進方案」辦理。

本行自107年7月1日起，依財政部民國107年6月29日台財庫字第10700624450號函「財政部所屬國營銀行員工優惠存款改革方案」規定辦理員工優惠存款。

A. 資產負債表內認列之資產與負債，與確定福利義務之現值、計畫資產之公允價值及資產上限影響數之調節：

	107.12.31	106.12.31
員工優惠存款義務現值	\$ 6,220,165	8,169,758
計畫資產公允價值	-	-
資產負債表內認列之資產與負債	<u>\$ 6,220,165</u>	<u>8,169,758</u>



臺灣銀行股份有限公司及子公司合併財務報告附註(續)

B.員工優惠存款義務現值調節表

	<u>107年度</u>	<u>106年度</u>
1月1日餘額	\$ 8,169,758	7,982,630
利息費用	293,042	319,305
前期服務成本	1,448,429	2,004,037
福利支付數	<u>(3,691,064)</u>	<u>(2,136,214)</u>
12月31日餘額	<u>\$ 6,220,165</u>	<u>8,169,758</u>

C.認列為損益之費用明細表

	<u>107年度</u>	<u>106年度</u>
淨員工優惠存款負債(資產)之淨利息	\$ 293,042	319,305
前期服務成本	<u>1,448,429</u>	<u>2,004,037</u>
合計(包含於員工福利費用，請詳附註六(卅四))	<u>\$ 1,741,471</u>	<u>2,323,342</u>

D.主要精算假設

	<u>107年度</u>	<u>106年度</u>
員工優惠存款折現率	4.00 %	4.00 %
存入資金報酬率	2.00 %	2.00 %
帳戶餘額每年遞減率	1.00 %	1.00 %
優惠存款制度未來可能變動之機率	50.00 %	50.00 %
提供予一般客戶同性質存款利率	1.165 %	1.165 %

E.敏感度分析

民國一〇七年及一〇六年十二月三十一日當採用之主要精算假設變動對確定福利義務現值之影響如下：

	<u>對確定福利義務現值之影響</u>		
	<u>精算假設 變動(%)</u>	<u>精算假設 正向變動</u>	<u>精算假設 負向變動</u>
107年12月31日			
折現率	0.25%	\$ 6,111,549	6,332,547
106年12月31日			
折現率	0.25%	8,017,613	8,327,296

上述敏感度分析係建立在當單一精算假設變動而其他精算假設係維持不變的前提假設下。實務上，該前提假設很有可能不會發生，且各精算假設間可能亦存在相互關聯性。員工優惠存款義務現值的敏感度分析計算亦採用預計單位福利法衡量。

本期編製敏感度分析所使用的方法和假設與前期一致並無變動。

## 臺灣銀行股份有限公司及子公司合併財務報告附註(續)

### F.員工優惠存款計畫之未來現金流量

本行係每年監控及檢視與員工優惠存款計畫相關之提撥狀況，以確保足以支付計畫義務。本行對於合併資產負債表日後開始之一年期間內，預期提撥1,800,103千元至員工優惠存款計畫。

### 2.子公司臺銀保經

#### (1)確定福利計畫(含退休金計畫及超額年金)

子公司臺銀保經確定福利義務現值與計畫資產公允價值之調節如下：

	<u>107.12.31</u>	<u>106.12.31</u>
確定福利義務之現值	\$ 50,448	43,219
計畫資產之公允價值	<u>(47,524)</u>	<u>(45,495)</u>
淨確定福利淨負債(資產)	<u>\$ 2,924</u>	<u>(2,276)</u>

子公司臺銀保經編制內職員之退休、撫卹及資遣，係依據「財政部所屬國營金融保險事業人員退休撫卹及資遣辦法」辦理，有關職員退休金之給與，係依第四十一條之一規定，於指定適用勞基法(民國八十六年五月一日)前之工作年資，依第九條規定按月依職員薪點之不同，分別提撥薪資4%~8.5%之公提儲金(確定提撥)，適用勞基法後，停止提撥公提儲金，原提存之公提儲金予以保留；於適用勞基法後之工作年資，依勞基法有關規定計算；撥交「退休基金監督委員會」管理運用；於退休時，由退休基金及公提儲金支付。

#### A.計畫資產組成

截至報導日，子公司臺銀保經提交「退休基金監督委員會」餘額計47,525千元。

#### B.確定福利義務現值之變動

子公司臺銀保經民國一〇七年度及一〇六年度確定福利義務現值變動如下：

	<u>107年度</u>	<u>106年度</u>
1月1日確定福利義務	\$ 43,219	32,901
當期服務成本及利息	4,651	3,794
淨確定福利負債(資產)再衡量數		
— 因財務假設變動所產生之精算損益	3,485	6,524
計畫支付之福利	<u>(907)</u>	<u>-</u>
12月31日確定福利義務	<u>\$ 50,448</u>	<u>43,219</u>

## 臺灣銀行股份有限公司及子公司合併財務報告附註(續)

### C. 計畫資產公允價值之變動

子公司臺銀保經民國一〇七年度及一〇六年度確定福利計畫資產公允價值之變動如下：

	<b>107年度</b>	<b>106年度</b>
1月1日計畫資產之公允價值	\$ 45,495	42,811
淨確定福利負債(資產)再衡量數		
— 計畫資產報酬(不含當期利息)	(113)	(147)
已提撥至計畫之金額	2,309	2,151
利息收入	740	680
計畫已支付福利	(907)	-
12月31日計畫資產之公允價值	<b>\$ 47,524</b>	<b>45,495</b>

### D. 認列為損益之費用

子公司臺銀保經民國一〇七年度及一〇六年度列報為費用之明細如下：

	<b>107年度</b>	<b>106年度</b>
當期服務成本	\$ 3,964	3,290
淨確定福利資產之淨利息	(53)	(176)
	<b>\$ 3,911</b>	<b>3,114</b>

### E. 認列為其他綜合損益之淨確定福利負債(資產)之再衡量數

子公司臺銀保經累計認列於其他綜合損益之淨確定福利負債(資產)之再衡量數如下：

	<b>107年度</b>
1月1日累積餘額	\$ -
本期認列	2,924
12月31日累積餘額	<b>\$ 2,924</b>

### F. 精算假設

子公司臺銀保經於財務報導結束日用以決定確定福利義務現值之重大精算假設如下：

	<b>107.12.31</b>	<b>106.12.31</b>
折現率	1.31 %	1.59 %
未來薪資增加	3.00 %	3.00 %

子公司臺銀保經預計於民國一〇七年度報導日後之一年內支付予確定福利計畫之提撥金額為2,309千元。

## 臺灣銀行股份有限公司及子公司合併財務報告附註(續)

### G. 敏感度分析

計算確定福利義務現值時，子公司臺銀保經必須運用判斷及估計以決定資產負債表日相關精算假設，包含折現率、員工離職率及未來薪資變動等。任何精算假設之變動，均可能重大影響子公司臺銀保經確定福利義務之金額。

民國一〇七年及一〇六年十二月三十一日當採用之主要精算假設變動對確定福利義務現值之影響如下：

	對確定福利義務之影響	
	增加0.5%	減少0.5%
107年12月31日		
折現率	47,456	53,662
未來薪資增加	52,874	48,103
106年12月31日		
折現率	40,639	46,091
未來薪資增加	45,514	41,100

上述之敏感度分析係基於其他假設不變的情況下分析單一假設變動之影響。實務上許多假設的變動則可能是連動的。敏感度分析係與計算資產負債表之淨退休金負債所採用的方法一致。

本期編製敏感度分析所使用之方法與假設與前期相同。

#### (2) 員工優惠存款計畫

子公司臺銀保經支付現職員工優惠存款之義務，與員工約定之退休後優惠存款利率超過一般市場利率所產生之超額利息，於員工退休時，應即適用國際會計準則第19號確定福利計畫之規定予以精算。

#### (3) 確定提撥計畫

子公司臺銀保經之確定提撥計畫係依勞工退休金條例之規定，依勞工每月工資6%之提繳率，提撥至勞工保險局之勞工退休金個人專戶。在此計畫下子公司臺銀保經提撥固定金額至勞工保險局後，即無支付額外金額之法定或推定義務。

臺灣銀行股份有限公司及子公司合併財務報告附註(續)

(廿七)其他負債

	<u>107.12.31</u>	<u>106.12.31</u>
預收款項	\$ 2,509,422	2,266,090
存入保證金	3,930,399	4,919,516
暫收及待結轉帳項	37,532	46,652
其他待整理負債	8,239	8,239
土地重估補償	1,264,803	1,264,803
遞延收入	<u>32</u>	<u>31</u>
合 計	<u>\$ 7,750,427</u>	<u>8,505,331</u>

(廿八)所得稅費用

1.所得稅費用(利益)

本行及子公司民國一〇七年度及一〇六年度之所得稅費用明細如下：

	<u>107年度</u>	<u>106年度</u>
當期所得稅費用	\$ 1,119,551	878,981
遞延所得稅(利益)費用	<u>(11,391)</u>	<u>62,768</u>
繼續營業單位之所得稅費用	<u>\$ 1,108,160</u>	<u>941,749</u>

本行及子公司民國一〇七年度及一〇六年度認列於其他綜合損益之下的所得稅費用(利益)明細如下：

	<u>107年度</u>	<u>106年度</u>
透過其他綜合損益按公允價值衡量之債務工具損益	\$ (81,229)	-
備供出售金融資產未實現評價利益	<u>-</u>	<u>34,186</u>
	<u>\$ (81,229)</u>	<u>34,186</u>

本行及子公司民國一〇七年度及一〇六年度之所得稅費用(利益)與稅前淨利之關係調節如下：

	<u>107年度</u>	<u>106年度</u>
稅前淨利	\$ <u>11,476,335</u>	<u>11,297,096</u>
以國內稅率17%計算之稅額	\$ -	1,920,333
以國內稅率20%計算之稅額	2,295,267	-
海外分行所得稅	357,969	544,692
遞延所得稅資產淨變動數	(11,391)	62,768
免稅所得影響數及其他所得稅調整影響數	<u>(1,533,685)</u>	<u>(1,586,044)</u>
合 計	<u>\$ 1,108,160</u>	<u>941,749</u>

臺灣銀行股份有限公司及子公司合併財務報告附註(續)

(1)未認列遞延所得稅資產

本行及子公司未認列為遞延所得稅資產之項目如下：

	<u>107.12.31</u>	<u>106.12.31</u>
可減除暫時性差異	\$ <u>5,819,532</u>	<u>4,685,497</u>

(2)已認列之遞延所得稅資產及負債

民國一〇七年度及一〇六年度遞延所得稅資產及負債之變動如下：

遞延所得稅資產：

	公允價 值利益	其 他	合 計
民國107年1月1日	\$ 166,887	3,954	170,841
貸記損益表	2,554	5,623	8,177
貸記其他綜合損益	<u>112,262</u>	<u>21,011</u>	<u>133,273</u>
民國107年12月31日	<u>\$ 281,703</u>	<u>30,588</u>	<u>312,291</u>
民國106年1月1日	\$ 293,926	3,954	297,880
借記損益表	(93,232)	-	(93,232)
借記其他綜合損益	<u>(33,807)</u>	<u>-</u>	<u>(33,807)</u>
民國106年12月31日	<u>\$ 166,887</u>	<u>3,954</u>	<u>170,841</u>

遞延所得稅負債：

	土 地 增值稅	公允價 值利益	其 他	合 計
民國107年1月1日	\$18,080,886	62,188	-	18,143,074
貸記損益表	(3,214)	-	-	(3,214)
借記其他綜合損益	<u>-</u>	<u>51,166</u>	<u>878</u>	<u>52,044</u>
民國107年12月31日	<u>\$18,077,672</u>	<u>113,354</u>	<u>878</u>	<u>18,191,904</u>
民國106年1月1日	\$18,106,962	66,197	-	18,173,159
貸記損益表	(26,076)	(4,388)	-	(30,464)
借記其他綜合權益	<u>-</u>	<u>379</u>	<u>-</u>	<u>379</u>
民國106年12月31日	<u>\$18,080,886</u>	<u>62,188</u>	<u>-</u>	<u>18,143,074</u>

2.所得稅核定情形

本行及子公司所得稅結算申報業經審計機關審定至民國一〇六年度及國稅局核定至民國一〇五年度。

## 臺灣銀行股份有限公司及子公司合併財務報告附註(續)

### (廿九)權益

#### 1.股本

本行民國一〇七年及一〇六年十二月三十一日之額定股本及已發行股本皆為9,500,000千股，均為普通股，每股面額10元。

#### 2.資本公積

依公司法規定，公司得以資本公積發放現金股利。以發行人募集與發行有價證券處理準則規定之資本公積撥充資本者，每年得撥充資本之金額，依規定不得超過公司實收資本額之一定比率。現金增資溢價發行之資本公積轉增資，每年以一次為限，且不得於現金增資年度即予撥充。

#### 3.法定盈餘公積

依公司法規定，公司無虧損時，得經股東會決議，以法定盈餘公積發給新股或現金，惟以該項公積超過實收資本額百分之二十五之部分為限。

臺灣銀行股份有限公司及子公司合併財務報告附註(續)

4.其他權益(稅後淨額)

	國外營運 機構財務 報表換算 之兌換差額	透過其他綜 合損益按公 允價值衡量 之金融資產 未實現損益	備供出售 金融商品未 實現(損)益	現金流量 之避險工具 利益(損失) 避險中屬有 效避險部分	指定按公 允價值衡量 之金融負債 信用風險變 動影響數	避險工具 之損益	採用覆蓋法 重分類之其 他綜合損益	合計
民國107年1月1日餘額	\$ (1,316,795)	-	30,435,010	3,991	(44,599)	-	-	29,077,607
追溯適用新準則之調整數	-	38,683,823	(30,435,010)	(3,991)	-	3,991	18,874	8,267,687
民國107年1月1日重編後餘額	(1,316,795)	38,683,823	-	-	(44,599)	3,991	18,874	37,345,294
換算國外營運機構淨資產所產 生之兌換差額	665,984	-	-	-	-	-	-	665,984
透過其他綜合損益按公允價值 衡量之金融資產未實現(損) 益	-	3,696,730	-	-	-	-	-	3,696,730
處分透過其他綜合損益按公允 價值衡量之權益工具	-	(4,873)	-	-	-	-	-	(4,873)
採權益法認列關聯企業之避險 工具公允價值變動(損)益	-	-	-	-	-	202	-	202
指定按公允價值衡量之金融負 債信用風險變動影響數	-	-	-	-	237,114	-	-	237,114
採用覆蓋法重分類之其他綜合 損益未實現損益	-	-	-	-	-	-	(26,113)	(26,113)
民國107年12月31日餘額	\$ (650,811)	42,375,680	-	-	192,515	4,193	(7,239)	41,914,338



臺灣銀行股份有限公司及子公司合併財務報告附註(續)

	國外營運機構財務報表換算之兌換差額	透過其他綜合損益按公允價值衡量之金融資產未實現損益	備供出售金融商品未實現(損)益	現金流量之避險工具利益(損失)避險中屬有效避險部分	指定按公允價值衡量之金融負債信用風險變動影響數	合計
民國106年1月1日	\$ 486,882	-	22,784,276	8,197	8,941	23,288,296
換算國外營運機構淨資產所產生之兌換差額	(1,803,677)	-	-	-	-	(1,803,677)
備供出售金融資產未實現損益	-	-	7,650,734	-	-	7,650,734
採權益法認列關聯企業現金流量避險之份額	-	-	-	(4,206)	-	(4,206)
指定按公允價值衡量之金融負債信用風險變動影響數	-	-	-	-	(53,540)	(53,540)
民國106年12月31日餘額	\$ (1,316,795)	-	30,435,010	3,991	(44,599)	29,077,607

## 臺灣銀行股份有限公司及子公司合併財務報告附註(續)

### 5. 盈餘分配

本行章程規定，年度決算如有盈餘，依下列順序分配：

- (1) 繳納營利事業所得稅。
- (2) 彌補往年虧損。
- (3) 提列法定盈餘公積30%。
- (4) 特別盈餘公積

除提列20~40%，本行於首次採用金管會認可之國際財務報導準則時，因選擇適用國際財務報導準則第一號「首次採用國際財務報導準則」豁免項目，帳列權益項下之未實現重估增值、累積換算調整數(利益)，依金管會民國一〇一年四月六日金管證發字第1010012865號令規定提列相同數額之特別盈餘公積，並於使用、處分或重分類相關資產時，得就原提列特別盈餘公積之比例予以迴轉分派盈餘。

又依上段所述函令規定，本行於分派可分配盈餘時，就當年度發生之帳列其他權益減項淨額與上段所提列特別盈餘公積餘額之差額，自當期損益與前期未分配盈餘補提列特別盈餘公積；屬前期累積之其他權益減項金額，則自前期未分配盈餘補提列特別盈餘公積不得分派。嗣後其他權益減項數額有迴轉時，得就迴轉部份分派盈餘。

- (5) 再次撥付股息。

如尚有餘額，併同以前年度累積未分配盈餘，依據有關法令規定分派之。

依銀行法之規定，法定盈餘公積未達資本總額前，其最高現金盈餘分配，不得超過資本總額之百分之十五。

- (6) 本行民國一〇六年度盈餘分派於民國一〇七年二月二十三日業經董事會決議通過，依法定預算書解繳母公司臺灣金控六億元股息紅利。
- (7) 本行民國一〇七年度盈餘分派於民國一〇八年二月二十二日業經董事會決議通過，依法定預算書解繳母公司臺灣金控八億元股息紅利。

權益變動情形詳權益變動表。

臺灣銀行股份有限公司及子公司合併財務報告附註(續)

(三十)利息淨收益

	<u>107年度</u>	<u>106年度</u>
利息收入：		
貼現及放款利息收入	\$ 40,270,142	38,596,404
存放央行及拆借銀行同業利息收入	10,093,672	8,565,108
投資有價證券利息收入	12,390,502	11,103,318
信用卡循環利息收入	25,191	26,392
其他利息收入	<u>1,104,133</u>	<u>814,256</u>
小計	<u>63,883,640</u>	<u>59,105,478</u>
利息費用：		
存款利息費用	33,862,058	30,379,528
央行及同業存款利息費用	3,758,265	2,750,030
附買回債券投資利息費用	278,451	110,407
金融債券息費用	304,470	304,369
結構型商品利息費用	22,686	17,242
其他利息費用	<u>32,351</u>	<u>21,829</u>
小計	<u>38,258,281</u>	<u>33,583,405</u>
利息淨收益	<u>\$ 25,625,359</u>	<u>25,522,073</u>

(卅一)手續費淨收益

	<u>107年度</u>	<u>106年度</u>
手續費收入：		
信託業務手續費收入	\$ 912,556	916,419
保管業務手續費收入	135,509	136,629
外匯業務手續費收入	290,027	273,700
授信業務手續費收入	579,748	610,663
信用卡手續費收入	132,651	138,133
存匯業務及其他手續費收入	<u>3,908,205</u>	<u>3,745,324</u>
收入小計	<u>5,958,696</u>	<u>5,820,868</u>
手續費費用：		
信託業務手續費用	91,322	88,325
保管業務手續費用	13,418	15,381
信用卡手續費用	123,154	121,710
存匯業務及其他手續費用	<u>431,424</u>	<u>417,433</u>
費用小計	<u>659,318</u>	<u>642,849</u>
手續費淨收益	<u>\$ 5,299,378</u>	<u>5,178,019</u>

臺灣銀行股份有限公司及子公司合併財務報告附註(續)

(卅二)透過損益按公允價值衡量之金融資產及負債利益

	<u>107年度</u>	<u>106年度</u>
透過損益按公允價值衡量之金融資產及負債利益：		
股利收入	\$ 4,782,264	4,600,572
利息淨損失	(923,860)	(43,946)
處分淨利益	<u>10,026,826</u>	<u>8,921,436</u>
	<u>13,885,230</u>	<u>13,478,062</u>
評價淨利益(損失)	<u>(18,395,655)</u>	<u>18,035,634</u>
合 計	<u>\$ (4,510,425)</u>	<u>31,513,696</u>

(卅三)備供出售金融資產之已實現利益

	<u>106年度</u>
股利收入	\$ 2,505,077
處分利益	<u>637,069</u>
小 計	<u>3,142,146</u>
處分損失	<u>128,493</u>
合 計	<u>\$ 3,013,653</u>

(卅四)透過其他綜合損益按公允價值衡量之金融資產已實現損益

	<u>107年度</u>
股利收入	\$ 2,928,331
處分淨利益	<u>(2,912)</u>
合 計	<u>\$ 2,925,419</u>

(卅五)兌換損益

	<u>107年度</u>	<u>106年度</u>
兌換利益	\$ 11,767,888	8,626,221
兌換損失	<u>(6,054,937)</u>	<u>(11,875,855)</u>
兌換(損)益	<u>\$ 5,712,951</u>	<u>(3,249,634)</u>

臺灣銀行股份有限公司及子公司合併財務報告附註(續)

(卅六)其他利息以外淨收益

	<u>107年度</u>	<u>106年度</u>
保費收入	\$ 24,863,334	23,478,165
銷貨收入	127,169,376	129,984,314
政府補助收入	8,892,009	10,452,705
保險賠款與給付	(23,242,767)	(24,923,676)
銷貨成本	(126,802,714)	(129,528,644)
提存保費準備	(1,371,850)	(30,214,824)
優存超額利息	(9,584,580)	(11,005,803)
其他什項淨收入	<u>1,759,358</u>	<u>256,637</u>
合 計	<u>\$ 1,682,166</u>	<u>(31,501,126)</u>

(卅七)員工福利費用

	<u>107年度</u>	<u>106年度</u>
薪資費用	\$ 10,961,871	10,479,618
勞健保費用	520,763	506,574
退休金費用	838,371	808,792
其他員工福利費用	<u>258,864</u>	<u>234,151</u>
合 計	<u>\$ 12,579,869</u>	<u>12,029,135</u>

(卅八)折舊及攤銷費用

	<u>107年度</u>	<u>106年度</u>
不動產及設備折舊費用	\$ 706,513	734,402
無形及其他資產攤銷費用	<u>280,830</u>	<u>367,125</u>
合 計	<u>\$ 987,343</u>	<u>1,101,527</u>

臺灣銀行股份有限公司及子公司合併財務報告附註(續)

(卅九)其他業務及管理費用

	<u>107年度</u>	<u>106年度</u>
稅 捐	\$ 3,091,823	3,170,497
租金支出	831,866	720,049
保 險 費	969,002	949,931
郵 電 費	242,342	228,216
水電瓦斯費	193,187	193,641
材料及用品	168,937	161,546
修 繕 費	415,096	413,208
業務推廣及業務宣傳費	317,709	312,921
專業服務費	420,225	415,196
現金運送費	123,782	87,590
其 他	328,483	321,286
合 計	<u>\$ 7,102,452</u>	<u>6,974,081</u>

(四十)每股盈餘

本行基本每股盈餘之計算如下：

	<u>107年度</u>		<u>106年度</u>	
	<u>稅 前</u>	<u>稅 後</u>	<u>稅 前</u>	<u>稅 後</u>
本期淨利	<u>11,476,335</u>	<u>10,368,175</u>	<u>11,296,077</u>	<u>10,354,328</u>
加權平均流通在外股數	<u>9,500,000</u>	<u>9,500,000</u>	<u>9,500,000</u>	<u>9,500,000</u>
基本每股盈餘(元)	<u>1.21</u>	<u>1.09</u>	<u>1.19</u>	<u>1.09</u>

單位：千元/千股

七、金融工具之公允價值及等級資訊

(一)公允價值資訊

1.概述

公允價值係於衡量日，市場參與者間在有秩序之交易中出售資產所能收取或移轉負債所需支付之價格。

金融工具於原始認列時，係以公允價值入帳，在許多情況下，通常係指交易價格。續後衡量除部份金融工具係以攤銷後成本衡量者外，皆以公允價值衡量。公允價值之最佳證據係活絡市場之公開報價。假若金融工具之市場非活絡，本行則採用評價技術或參考Bloomberg、Reuters或交易對手報價衡量金融工具之公允價值。

## 臺灣銀行股份有限公司及子公司合併財務報告附註(續)

### 2.公允價值之三等級定義

#### (1)第一等級

該等級之輸入值係指金融工具於活絡市場中，相同金融工具之活絡市場公開報價。活絡市場係指符合以下所有條件之市場：在市場交易之商品具有同質性；隨時可於市場中尋得具意願之買賣雙方且價格資訊可為大眾取得。本行投資之上市櫃股票投資、受益憑證、屬於熱門券之臺灣中央政府債券投資及有活絡市場公開報價之衍生工具等公允價值，係屬於第一等級。

#### (2)第二等級

該等級之輸入值係指除活絡市場公開報價以外之可觀察價格，包括直接(如價格)或間接(如自價格推導而來)自活絡市場取得之可觀察輸入值。本行投資之非屬熱門券之公債、公司債、金融債券、可轉換公司債、大部分衍生工具及本行所發行之金融債券等皆屬之。

#### (3)第三等級

該等級之輸入值係指衡量公允價值之投入參數並非根據市場可取得之資料(不可觀察之投入參數，例如：使用歷史波動率之選擇權訂價模型，因歷史波動率並不能代表整體市場參與者對於未來波動率之期望值)。本行投資之部份衍生工具及無活絡市場之權益工具投資皆屬之。

### (二)以公允價值衡量者

#### 1.公允價值之等級資訊

本行之以公允價值衡量之金融工具係以重複性為基礎按公允價值衡量，本行之公允價值等級資訊如下表所示：

以公允價值衡量 之金融工具項目	107.12.31			
	合 計	第一等級	第二等級	第三等級
<b>非衍生金融工具</b>				
資 產：				
透過損益按公允價值衡量之金融資產	\$ 230,003,949	155,634,700	74,158,049	211,200
指定透過損益按公允價值衡量者	15,465,720	-	15,465,720	-
債券投資	15,465,720	-	15,465,720	-
強制透過損益按公允價值衡量者	214,538,229	155,634,700	58,692,329	211,200
股票投資	85,526,659	85,315,459	-	211,200
債券投資	59,151,693	459,364	58,692,329	-
其 他	69,859,877	69,859,877	-	-
透過其他綜合損益按公允價值衡量者	1,117,727,277	920,170,473	180,921,194	16,635,610
債務工具	1,041,010,714	860,089,520	180,921,194	-
權益工具	76,716,563	60,080,953	-	16,635,610
負 債：				
指定透過損益按公允價值衡量者	45,855,310	-	45,855,310	-

臺灣銀行股份有限公司及子公司合併財務報告附註(續)

以公允價值衡量 之金融工具項目	107.12.31			
	合 計	第一等級	第二等級	第三等級
<b>衍生金融工具</b>				
資 產：				
透過損益按公允價值衡量之金融資產	\$ 6,404,769	67,262	6,337,507	-
避險之衍生金融資產	41,693	-	41,693	-
負 債：				
透過損益按公允價值衡量之金融負債	4,699,007	-	4,699,007	-
避險之衍生金融負債	12,973	-	12,973	-
<b>106.12.31</b>				
以公允價值衡量 之金融工具項目	合 計	第一等級	第二等級	第三等級
<b>非衍生金融工具</b>				
資 產：				
透過損益按公允價值衡量之金融資產	\$ 229,418,830	174,480,334	54,938,496	-
持有供交易之金融資產	212,802,025	174,480,334	38,321,691	-
股票投資	93,049,983	93,049,983	-	-
債券投資	874,788	850,578	24,210	-
其 他	118,877,254	80,579,773	38,297,481	-
原始認列時指定透過損益按公允價值衡量者	16,616,805	-	16,616,805	-
備供出售金融資產	1,135,942,401	64,779,914	1,071,162,487	-
股票投資	57,296,863	57,296,863	-	-
債券投資	1,076,876,603	5,714,116	1,071,162,487	-
其 他	1,768,935	1,768,935	-	-
透過損益按公允價值衡量之金融負債	26,323,785	-	26,323,785	-
原始認列時指定透過損益按公允價值衡量者	26,323,785	-	26,323,785	-
<b>衍生金融工具</b>				
資 產：				
透過損益按公允價值衡量之金融資產	7,100,927	-	7,100,927	-
避險之衍生金融資產	22,759	-	22,759	-
負 債：				
透過損益按公允價值衡量之金融負債	8,706,650	-	8,706,650	-
避險之衍生金融負債	60,480	-	60,480	-

2.以公允價值衡量之金融工具之評價技術

公允價值係指在公平交易下，已充分瞭解並有成交意願之雙方據以達成資產交換或負債清償之金額。



## 臺灣銀行股份有限公司及子公司合併財務報告附註(續)

金融工具於原始認列時，係以公允價值入帳，通常係指交易價格。續後衡量除部份金融工具係以攤銷後成本衡量者外，皆以公允價值衡量。續後衡量時，公允價值之最佳證據係活絡市場之公開報價。假若金融工具之市場若非活絡，本行則採用評價技術或參考Bloomberg或交易對手報價衡量金融工具之公允價值。

金融工具如有活絡市場公開報價時，則以活絡市場之公開報價為公允價值。主要交易所及經判斷為熱門券之中央政府債券櫃台買賣中心公告之市價，皆屬上市(櫃)權益工具及有活絡市場公開報價之債務工具公允價值之基礎。

若能及時且經常自交易所、經紀商、承銷商、產業公會、訂價服務機構或主管機關取得金融工具之公開報價，且該價格代表實際且經常發生之公平市場交易者，則該金融工具有活絡市場公開報價。如上述條件並未達成，則該市場視為不活絡。一般而言，買賣價差甚大、買賣價差顯著增加或交易量甚少，皆為不活絡市場之指標。

除上述有活絡市場之金融工具外，其餘金融工具之公允價值係以評價技術或參考交易對手報價取得。透過評價技術所取得之公允價值可參照其他實質上條件及特性相似之金融工具之現時公允價值、現金流量折現法或以其他評價技術，包括以資產負債表日可取得之市場資訊運用模型計算而得(例如櫃買中心參考殖利率曲線、Reuters商業本票利率平均報價)。

當評估非標準化且複雜性較低之金融工具時，例如無活絡市場之債務工具投資、利率交換合約、換匯合約及選擇權，本行採用廣為市場參與者使用之評價技術。此類金融工具之評價模型所使用之參數通常為市場可觀察資訊。

針對複雜度較高之金融工具，本行係根據同業間廣泛運用之評價方法及技術所自行開發之評價模型衡量公允價值。此類評價模型通常係用於衍生金融工具、嵌入式衍生工具之債務工具或證券化商品等。此類評價模型所使用之部份參數並非市場可觀察之資訊，本行必須根據假設做適當之估計。

### 3.公允價值調整

#### (1)評價模型限制及不確定輸入值

評價模型之產出係預估之概算值，而評價技術可能無法反映本行持有金融工具及非金融工具之所有攸關因素。因此評價模型之預估值會適當地根據額外之參數予以調整，例如模型風險或流動性風險等。根據本行之公允價值評價模型管理政策及相關之控制程序，管理階層相信為允當表達合併資產負債表中金融工具及非金融工具之公允價值，評價調整係屬適當且必要。在評價過程中所使用之價格資訊及參數係經審慎評估，且適當地根據目前市場狀況調整。

## 臺灣銀行股份有限公司及子公司合併財務報告附註(續)

### (2)信用風險評價調整

信用風險評價調整主要可區分為貸方評價調整(Credit value adjustments)及借方評價調整(Debit value adjustments)，其定義說明如下

A.貸方評價調整(Credit value adjustments)係指對非經集中交易市場，即於Over the counter(OTC)交易之衍生工具合約評價之調整，藉以於公允價值中反映交易對手可能拖欠還款及公司未必可以收取交易的全部市場價值之可能性。

B.借方評價調整(Debit value adjustments)係指對非經集中交易市場，即於Over the counter(OTC)交易之衍生工具合約評價之調整，藉以於公允價值中反映公司可能拖欠還款及公司未必可以支付交易的全部市場價值之可能性。

本行於考量交易對手違約機率(Probability of default, “PD”)(在本行無違約之條件下)，並納入交易對手的估計損失率(Loss given default, “LGD”)後乘以交易對手暴險金額(Exposure at default, “EAD”)，計算得出貸方評價調整。反之，以本行違約機率(在交易對手無違約之條件下)，考量本行估計損失率後乘以本行暴險金額，計算得出借方評價調整。

本行對多數交易對手採用60%的標準違約損失率假設，惟在風險性質及可得數據的情況下，則可能會採用其他違約損失率假設。

本行採用交易對手之Moody's違約率估計PD、參酌學者Jon Gregory及國外金融機構經驗，以60%作為違約損失率(LGD)；另採OTC衍生工具之市價評估(Mark to Market)估計違約暴險金額，將信用風險評價調整納入金融工具公允價值計算考量，以分別反映交易對手信用風險及本行信用品質。

#### 4.公允價值衡量歸類至第三類等級之金融資產變動明細表

本行於民國一〇六年度並無公允價值衡量歸類至第三類等級之金融資產。

## 臺灣銀行股份有限公司及子公司合併財務報告附註(續)

民國一〇七年度公允價值衡量歸屬至第三類等級之金融資產之變動明細表如下：

	透過損益按公允價值衡量	透過其他綜合損益按公允價值衡量	
	強制透過損益按公允價值衡量之非衍生金融資產 (無公開報價之權益工具)	無公開報價之權益工具	合 計
民國107年1月1日	\$ 202,500	15,981,226	16,183,726
總利益或損失			
認列於損益	8,700	-	8,700
認列於其他綜合損益	-	810,291	810,291
購買	-	35,643	35,643
處分/清償	-	(191,550)	(191,550)
民國107年12月31日	<u>\$ 211,200</u>	<u>16,635,610</u>	<u>16,846,810</u>

### 5. 公允價值歸類於第三等級之評價流程

本行交易單位敘作屬第三等級金融資產者，參酌國際財務報導準則第13號「公允價值衡量」之相關規定，於交易前將相關交易之評價方式洽會風險管理部門，交易後每季將相關評價結果陳報資產負債管理委員會。

### 6. 對第三等級之公允價值衡量，公允價值對合理可能替代假設之敏感度分析

本行對金融工具之公允價值衡量係屬合理，惟若使用不同之評價模型或評價參數可能導致評價之結果不同。

若金融工具之公允價值受一個以上之投入參數所影響，將僅反應單一投入參數變動所產生之影響，並不將投入參數間之相關性及變異性納入考慮。

### 7. 重大不可觀察輸入值(第三等級)之公允價值衡量之量化資訊

本行及子公司公允價值衡量歸類為第三等級係透過損益按公允價值衡量之金融資產－權益工具投資及透過其他綜合損益按公允價值衡量之金融資產－權益工具投資。

## 臺灣銀行股份有限公司及子公司合併財務報告附註(續)

重大不可觀察輸入值之量化資訊列表如下：

項目	評價技術	重大不可觀察輸入值	重大不可觀察輸入值與公允價值關係
透過損益按公允價值衡量之金融資產及透過其他綜合損益按公允價值衡量之金融資產-無活絡市場之權益工具投資	可類比公司法	<ul style="list-style-type: none"> <li>• 本益比乘數</li> <li>• 股價淨值比乘數</li> <li>• 企業價值/營業收入</li> <li>• 企業價值/息前稅前折舊及攤銷前利潤</li> <li>• 企業價值/總資產</li> <li>• 流通性折價</li> </ul>	<ul style="list-style-type: none"> <li>• 乘數愈高，公允價值愈高</li> <li>• 企業價值/營業收入、企業價值/息前稅前折舊及攤銷前利潤及愈高，公允價值愈高</li> <li>• 流通性折價愈高，公允價值愈低</li> </ul>

### (三)非公允價值衡量者之等級資訊

#### 1.公允價值資訊

本行之非以公允價值衡量之金融工具，除下表所列示之項目外，其他如現金及約當現金、存放央行及拆借銀行同業、附賣回票券及債券投資、應收款項、貼現及放款、央行及銀行同業存款、附買回票券及債券負債、應付款項、存款及匯款、應付金融債券及其他金融負債之帳面金額係公允價值合理之近似值，故未揭露其公允價值。

項 目	帳面金額	公允價值
<b>民國107年12月31日</b>		
金融資產		
按攤銷後成本衡量之金融資產	167,824,692	168,444,682
<b>民國106年12月31日</b>		
金融資產		
持有至到期日金融資產	144,060,765	145,207,512
其他金融資產－無活絡市場之債務工具投資	14,644,697	14,595,704

#### 2.公允價值之等級資訊

資產及負債項目	合 計	107.12.31		
		相同資產於活絡市場之報價(第一等級)	重大之其他可觀察輸入值(第二等級)	重大之不可觀察輸入值(第三等級)
金融資產：				
按攤銷後成本衡量之金融資產	\$ 168,444,682	85,189,779	83,254,903	-

臺灣銀行股份有限公司及子公司合併財務報告附註(續)

資產及負債項目	合 計	106.12.31		
		相同資產 於活絡市 場之報價 (第一等級)	重大之其 他可觀察 輸入值 (第二等級)	重大之不 可觀察 輸入值 (第三等級)
金融資產：				
持有至到期日金融資產	\$ 145,207,512	64,875,859	80,331,653	-
其他金融資產－無活絡市場之債 務工具投資	\$ 14,595,704	-	14,595,704	-

3.本行估計非按公允價值衡量之金融工具所使用之方法及假設如下：

- (1)現金及約當現金、存放央行及拆借銀行同業、附賣回票券及債券投資、應收款項、央行及銀行同業存款、附買回票券及債券負債、應付款項及其他金融負債等金融工具，其到期日甚近或未來收付價格與帳面價值相近，故以其資產負債表日之帳面價值估計其公允價值。
- (2)貼現及放款(含催收款)：本行之放款所取決之利率，通常以基準利率加減碼(即機動利率)為準，業可反映市場利率，故以其帳面價值考量其預期收回可能性估計其公允價值應屬合理。屬固定利率之中、長期放款應以其預期現金流量之折現值估計公允價值，惟該部份放款僅佔本項目比例微小，故以其帳面價值考量其預期收回可能性估計公允價值應屬合理。
- (3)按攤銷後成本衡量之金融資產(民國一〇七年一月一日開始適用)
 

如有活絡市場之公開報價時，則以市場價格為公允價值；如無活絡市場之公開報價時，則採用評價方法估計或使用交易對手報價：

  - A.若有成交或造市者之報價資料者，則以最近成交價格及報價資料作為評估公允價值之基礎。
  - B.若無市場價值可供參考時，則採用評價方法估計。採用評價方法所使用之估計及假設為現金流量之折現值估計公允價值。
- (4)持有至到期日金融資產(民國一〇六年以前適用)：如有活絡市場之公開報價，則以市場價格為公允價值；若無市場價格可供參考時，則採用評價方法估計或使用交易對手報價。
  - A.新臺幣中央政府債券：使用櫃買中心提供之「各期次債券公平價格」評價。
  - B.新臺幣公司債及金融債券：將未來現金流量以櫃買中心參考殖利率曲線折現，求得評價現值或採用櫃買中心之公平價格。
- (5)存款及匯款：其公允價值之決定，乃考量銀行業之行業特性，屬市場利率(即市場價格)之訂定者，且其存款交易大多屬於一年內到期，其帳面價值應屬估計公允價值之合理基礎；屬固定利率之長期存款應以其預期現金流量之折現值估計公允價值，惟其到期日距今最長不超過三年，故以其帳面價值估計公允價值應屬合理。

## 臺灣銀行股份有限公司及子公司合併財務報告附註(續)

- (6)應付金融債券：係本行發行之可轉換公司債及金融債券，其票面利率與市場利率約當，故以其預期現金流量之折現值估計其公允價值，約當於其帳面價值。
- (7)其他金融資產－無活絡市場之債務工具投資(民國一〇六年以前適用)：若有成交或造市者之報價資料者，則以最近成交價格及報價資料作為評估公允價值之基礎。若無市場價值可供參考時，則採用評價方法估計。採用評價方法所使用之估計及假設為現金流量之折現值估計公允價值。
- (8)其他金融資產－以成本衡量之金融資產(民國一〇六年以前適用)：因無活絡市場公開報價，且其公允價值估計數之變異區間重大，或變異區間內各估計數之機率無法合理評估，其公允價值無法可靠衡量，故未揭露其公允價值。

### 八、財務風險管理

#### (一)概述

本行從事資產負債表內及表外業務所涉及之各項風險，均納入風險管理，包括信用風險、市場風險、作業風險、銀行簿利率風險、流動性風險、國家風險及法律風險等。茲略述風險管理原則如下：

- 1.依本行業務規模、信用風險、市場風險與作業風險狀況及未來營運趨勢，監控資本適足性。
- 2.建立有系統之風險衡量及監控機制，以衡量、監督及控管各項風險。
- 3.考量風險承受度、自有資本、負債特性、績效及報酬表現，進行各項業務風險之管理。
- 4.建立本行資產品質及分類之評估方法，對各類暴險進行集中度及大額暴險控管，並定期檢視，覈實提列備抵損失。
- 5.對銀行業務或交易、資訊交互運用等，建立資訊安全防護機制及緊急應變計畫。建立獨立有效之風險管理機制，透過適當之風險管理政策、程序及系統工具，加強各項業務之風險管理。

#### (二)風險管理組織架構

本行風險管理組織架構包括董事會、風險管理委員會、風險管理部、其他業務主管單位及其他單位。

- 1.董事會為本行風險管理最高決策單位，擔負本行整體風險之最終責任。董事會應依整體營運策略及經營環境，核定全行之風險管理政策，持續監督風險管理機制之有效運作，充分掌握全行風險狀況，並確保擁有適足之資本以因應所有風險。
- 2.董事會下設風險管理委員會，執行董事會核定之風險管理決策，協調跨部門風險管理相關事宜。

## 臺灣銀行股份有限公司及子公司合併財務報告附註(續)

3. 風險管理部為獨立專責控管全行風險管理事宜，就董事會或風險管理委員會之各項風險管理決議及交付事項，監督及追蹤相關單位後續執行情形，並向其提出風險管理報告。若發現重大暴險，危及財務或業務狀況或法令遵循者，即採取適當措施並向董事會報告。
4. 其他業務主管單位對於經管業務及相關新種業務或新種商品，應辨識、評估及有效控管其風險，訂定各項風險管理規章，據以執行及檢討，並督導各單位此項業務之風險管理，以配合風險管理部完成全行各項風險之控管。
5. 其他單位辦理業務時應依本行各項規定進行風險管理。

### (三) 信用風險

#### 1. 信用風險之來源及定義

信用風險係指借款人、發行者或交易對手因本身信用狀況惡化或其他因素（如借款人與其往來對象之糾紛等），導致借款人、發行者或交易對手不履行其契約義務而產生之違約損失風險，包括：

- (1) 借款人/發行人信用風險係指本行及子公司持有金融債務工具或存放於銀行之存款，因借款人/發行人(或保證人)或銀行，發生違約、破產或清算而未依約定條件履行償付(或代償)義務，而使本行及子公司蒙受財務損失之風險。
- (2) 交易對手信用風險係指與本行及子公司承作金融工具之交易對手於約定日期未履行交割或支付義務，而使本行及子公司蒙受財務損失之風險。
- (3) 標的資產信用風險係指因金融工具所連結之標的資產信用品質轉弱、信用貼水上升、信用評等調降或發生符合契約約定之違約情事而產生損失之風險。

信用風險之來源涵蓋資產負債表內及表外項目，表內項目主要來自於放款、存放及拆借銀行同業、承兌匯票、債務工具投資及衍生工具等；表外項目主要為保證、承兌、信用狀款項及貸款承諾等業務。

#### 2. 信用風險辨識

為確保信用風險控制在可容忍範圍內，本行於信用風險管理準則中規定，信用風險之辨識範圍涵蓋本行資產負債表內與表外所有交易與業務。於承作現有或新種業務前，須辨識隱含於該業務所涉及之信用風險，經適當評估程序，瞭解該暴險程度，並由授信、投資或交易過程，辨識違約事件發生之可能性。本行相關業務管理辦法或經營要點亦訂有風險管理機制。

## 臺灣銀行股份有限公司及子公司合併財務報告附註(續)

此外，本行海外各營業單位之資產品質評估及損失準備提列，除所在地金融監理機關另有規定外，依本行「資產評估損失準備提列及逾期放款催收款呆帳處理辦法」之規定辦理。茲就本行授信資產分類與貸後管理機制，以及內部風險評等之內容敘述如下：

### (1) 授信業務(包含放款承諾及財務保證)

#### A. 授信資產分類與貸後管理：

本行訂有「資產評估損失準備提列及逾期放款催收款呆帳處理辦法」，將授信資產分為五類，除正常之授信資產列為第一類外，其餘有欠正常之授信資產按債權擔保情形及逾期時間長短予以評估後，分別列為第二類應予注意者，第三類可望收回者，第四類收回困難者，第五類收回無望者。另為加強貸放後管理，本行訂有「授信覆審與追蹤考核辦法」、「經理權限授信隔日覆審要點」及「授信預警機制作業要點」等規定，定期評估及監控各類資產品質，包括依授信個案之覆審評等辦理授信覆審，及對重要授信個案辦理追蹤考核，並針對國內營業單位(含國際金融業務分行)經理權限案件，按授信對象別依比例採抽審制，於次月辦理覆審，以加強對異常授信的管理，達到預警及監控之目的。

#### B. 內部風險評等：

本行辦理授信時，依照不同對象訂定不同授信條件，並依據市場環境、總體經濟變化、業務發展策略風險因素與政策適時調整授信標準與條件，於兼顧風險控管與盈餘目標下，強化產品之市場競爭力，爭取潛在客戶認同與拓展業務。茲以企金、消金分述如下：

- a. 企金方面：依據企金借款人之信用評等，作為訂定授信條件及授信利率之參考，包括外部信用評等機構授予之企業評等等級，及本行所訂定之企業信用評等分數卡。本行企業信用評等分數卡，分為大型企業與中小型企業二種，依企業規模、財業務狀況、企業經營管理、產業特性等四大類評分項目，共分13個信用等級。
- b. 消金方面：個人信用卡業務有信用進件評分卡與行為評分卡，共分7個等級，以做為信用風險評估與差別利率訂價之參考依據。消費者貸款業務中，無擔保消費性貸款依據個人信用評分表，分7個項目進行評分，並分為7個評等等級作為核貸之評估，未滿最低分數以下為婉拒；其餘悉依消費者貸款辦法進行授信審查評估作業。

### (2) 存放及拆借銀行同業

本行進行交易前均對交易對手之信用狀況予以評估，並參酌國內外信用評等機構之評等資料，依其等級給予並設定不同之信用風險額度。



## 臺灣銀行股份有限公司及子公司合併財務報告附註(續)

### (3)債務工具投資及衍生金融工具

本行對債務工具投資信用風險之管理，係透過外部機構對債務工具投資之信用評等、債券之信用品質、地區狀況、和交易對手風險以辨識信用風險。

本行進行衍生金融工具交易之對手為金融同業者多為投資等級以上，依據交易對手額度（含拆借額度）進行控管；無信用評等或非投資等級之交易對手須以個案審核。交易對手屬一般客戶者，依一般授信程序所申請核准之衍生金融工具風險額度及條件進行控管，以控管交易對手信用暴險情形。

### 3.信用風險衡量

#### (1)信用風險品質分級

本行及子公司內部信用風險品質分級，可分為低度風險、中度風險、高度風險及已減損，各等級定義如下：

- A.低度風險：表示該公司或標的具有穩健程度以上之財務承諾履約能力，即使面臨重大之不確定因素或暴露於不利之條件，亦能維持其財務承諾履約能力。
- B.中度風險：表示該公司或標的之財務承諾履約能力薄弱，不利之經營、財務或經濟條件，將削減其財務承諾履約能力。
- C.高度風險：表示該公司或標的之財務承諾履約能力脆弱，該公司是否能履行承諾，將視經營環境與財務狀況是否有利而定。
- D.已減損：表示該公司或標的未依約履行其義務，本行及子公司依潛在損失估計已達減損標準。

#### (2)自原始認列後信用風險已顯著增加之判斷

本行及子公司於每一報導日評估各類授信資產預期存續期間發生違約之風險之變動，以判定自原始認列後信用風險是否已顯著增加。為作此評估，本行及子公司考量顯示自原始認列後信用風險顯著增加合理且可佐證之資訊（含前瞻性資訊）。

臺灣銀行股份有限公司及子公司合併財務報告附註(續)

A. 授信業務(包含放款承諾及財務保證)

本行及子公司授信業務模型評等及風險程度對應情形如下:

風險程度	企金IRB 模型評等	消金IRB進件/行 為評分模型評等 (不含就學貸款)	就學貸款行為 評分模型評等
低	1	1	1
	2	2	2
	3	3	
	4		
中	5	4	3
	6	5	4
	7	6	5
	8		6
	9		
	10		
高	11	7	7
	12		8
	13		9
			10

a. 貼現及放款與授信有關之應收款

若報導日授信案件符合以下條件時，即判定自原始認列後信用風險已顯著增加：

- 內部信用評等或外部評等之顯著降等；
- 當金融資產逾期一個月但未滿三個月(非屬本行授信客戶者加計處理期45天。);
- 依公司內部管理制度覆審等級為「欠佳」或預警等級為「欠佳」。

b. 信用卡業務有關之應收款項

客戶未動用循環信用且評估減損時較首次之(消金)信用等級調降達3級以上、動用循環信用未逾期、逾期未達3個月或信用不良之資產，但不包括已判斷為信用減損資產。

## 臺灣銀行股份有限公司及子公司合併財務報告附註(續)

### B.債務工具投資及存拆放銀行同業

債務工具投資係依外部評等等級如下表，判定自原始認列後信用風險是否已顯著增加。

STAGE 1 (信用風險未顯著增加)	STAGE 2 (信用風險已顯著增加)	STAGE 3 (信用已減損)
1.於報導日該交易對象之任一信評為Moody's A3(含)、S&P A-(含)、Fitch A-(含)、中華信評twA-(含)、台灣惠譽A-(tw)(含)以上者。(註)	非屬STAGE 1情形且交易對象未實際發生信用減損。	非屬STAGE 1情形且交易對象已發生信用減損。
2.於報導日該交易對象之任一信用評等均不高於Moody's A3(含)以上，且任一信評為Moody's Baa1(含)至Baa3(含)或上述信評公司同等級者，且自交易日至報導日，其信用評等調降4級(含)以內者。		
3.於報導日該交易對象之任一信用評等均不高於Moody's Baa3(含)或上述信評公司同等級以上者，且自交易日至報導日，其信用評等調降1級(含)以內者。		

註：本行及子公司債務工具投資及存拆放銀行同業若判定信用風險低即視為自原始認列後信用風險並未顯著增加。

### (3)違約及信用減損金融資產之定義

本行及子公司對金融資產違約之定義，係與判斷金融資產信用減損者相同，如符合下列一項或多項條件，則本行及子公司判定該金融資產已違約且信用減損：

#### A.授信業務(包含放款承諾及財務保證)

##### a.貼現及放款及與授信有關之應收款

##### (a)量化指標

- 本金或利息逾期3個月以上；
- 本行信用風險內部評等法信用評等之違約等級為最低者。

## 臺灣銀行股份有限公司及子公司合併財務報告附註(續)

### (b)質性指標

如有證據顯示借款人將無法支付合約款項，或顯示借款人有重大財務困難，例如：

- 協議展延放款者；
- 覆審等級為「不良」或預警等級為「不良」者；
- 覆審等級為「危險」或預警等級為「危險」者；
- 經本行重大變故通報者；
- 消債協商案件；

### b.信用卡

客戶逾期達3個月以上、轉列催收、過去曾判斷為信用減損或死亡之資產。

### B.債務工具投資及存拆放銀行同業

a.如有證據顯示發行人將無法支付合約款項，或顯示發行人有重大財務困難，例如：

- 發行人發生違約，諸如發生延滯或逾期事項；
- 發行人債務重整，諸如調降利率、本金折減、債務交換、受償順位調降或延展到期日；
- 發行人申請破產；或
- 發行人之信評出現選擇性違約或違約。

b.本行及子公司於辨認單一獨立事項或許不可能，但若干事項之合併影響可能已導致金融資產變成信用減損。

前述已違約及信用減損之金融資產，如已有一段期間不再符合違約及信用減損之定義，則可判定為回復至履約狀態(已正常)，不再視為已違約及信用減損之金融資產。

前述違約及信用減損定義與為內部信用風險管理目的對攸關金融資產所用之定義一致，並同時運用於相關減損評估模型中。

### (4)沖銷政策

本行及子公司於對回收金融資產之整體或部分無法合理預期時，沖銷該金融資產之整體或部分。無法合理預期將回收之指標包含：

- A.發行人或債務人因解散、逃匿、和解、破產之宣告或其他原因，致債權之全部或一部不能收回者。
- B.擔保品及發行人或主、從債務人之財產經鑑價甚低，或扣除先順位抵押權後，已無法受償，或執行費用接近或可能超過可受償金額，執行無實益者。
- C.擔保品及發行人或主、從債務人之財產經多次減價拍賣無人應買，且無承受實益者。
- D.逾清償期二年，經催收未能收回者。

## 臺灣銀行股份有限公司及子公司合併財務報告附註(續)

### (5) 金融資產之合約現金流量修改

本行及子公司授信業務可能因借款人財務困難協商或提高問題授信戶之回收率等原因修改金融資產之合約現金流量，金融資產的合約條款修改可能包括延長合約期限、修改利息支付時點或約定利率等。金融資產之合約現金流量修改可能導致依本行及子公司之金融資產除列政策(請詳附註四(六))除列現有金融資產，並依公允價值認列新金融資產。

如金融資產之合約現金流量修改並未導致除列時，因債務協商或協議展延已符合本行及子公司違約及信用減損金融資產之定義，故將被視為已發生信用減損，並據此評估預期信用損失。

本行及子公司考量借款人後續依修改後條款支付之情況及數個相關行為指標，以評估修改後金融資產之違約機率，並確認合約修改是否改善或恢復本行及子公司收回相關合約款項之能力。依本行及子公司相關政策，借款人持續一段期間依修改後條款支付合約款項，並展現良好支付行為，方能被判定為信用風險降低而回復按12個月預期信用損失衡量備抵損失。

本行及子公司依相關政策定期覆核修改後金融資產之信用風險變化。

### (6) 預期信用損失之衡量

#### A. 採用之方法與假設

本行及子公司針對自原始認列後信用風險並未顯著增加之金融工具，係按12個月預期信用損失金額衡量該金融工具之備抵損失；針對自原始認列後信用風險已顯著增加或信用減損之金融工具，則按存續期間預期信用損失金額衡量。

為衡量預期信用損失，本行及子公司於考量金融資產或借款人/發行人或交易對手未來12個月及存續期間違約機率(Probability of default, "PD")，納入違約損失率(Loss given default, "LGD")後乘以違約暴險額(Exposure at default, "EAD")，並考量貨幣時間價值之影響，分別計算12個月及存續期間預期信用損失。

違約機率為借款人/發行人或交易對手發生違約(請詳前述「違約及信用減損金融資產之定義」說明)之機率，違約損失率係借款人/發行人或交易對手一旦違約造成之損失比率。本行及子公司相關減損評估所使用之違約機率及違約損失率，係依據國際信用評等機構(S&P及Moody's)定期公布之違約率及違約損失率資訊，或內部歷史資訊，並根據現時可觀察之資料及前瞻性總體經濟資訊調整歷史資料後計算。

本行及子公司以金融資產之攤銷後成本衡量違約暴險額。

本行及子公司用以評估預期信用損失之估計技術或重大假設於民國一〇七年度間未有重大變動。

## 臺灣銀行股份有限公司及子公司合併財務報告附註(續)

### B. 前瞻性資訊之考量

本行及子公司於判斷債務工具投資自原始認列後信用風險是否已顯著增加及衡量預期信用損失時，皆將前瞻性資訊納入考量。

#### a. 授信業務(包含放款承諾及財務保證)

本行及子公司於衡量預期信用損失時，將前瞻性資訊納入評估考量，方法為運用國發會發佈之景氣對策信號作為對未來經濟環境的預測。該信號結合足以代表經濟活動且能反映景氣變化的重要總體經濟變數，提供衡量景氣脈動之用。本行及子公司依景氣對策信號之燈號以及平均歷史違約率，進行未來一年違約率之調整使預期信用損失蘊含前瞻性資訊。

本行及子公司於民國一〇七年評估減損時所得之景氣對策信號為黃藍燈，表示預測未來景氣由持平轉向低迷，估計預期信用損失將呈現上揚趨勢，故而調整增加PD。

#### b. 債務工具投資及存拆放銀行同業

本行及子公司以報導日之信評展望或信評觀察為依據，若報導日Moody's、S&P、Fitch、中華信評或台灣惠譽任一家出現"Negative"或"\*-"時，即為負向展望或負向觀察。

(a) 信評展望為"Negative"或信評觀察為"\*-"者，以交易對象長期信用評等所對應之PD與信評調降一級之PD，取平均值計算之。

(b) 信評展望或信評觀察非屬前述者，則維持不變。

### 4. 信用風險大額暴險管理及集中度管理

- (1) 依銀行法規定，對本行負責人、行員、利害關係人、同一人、同一關係人、同一關係企業進行授信限額管理。在授信集中度方面，訂有同一企業、同一集團企業授信與投資限額管理準則及同一行業別授信與投資風險限額管理辦法，對集團企業及各產業之授信額度加以限額管理。
- (2) 本行財務部、國際金融業務分行、海外分行承作貨幣市場交易、資本市場交易、外匯交易、新金融工具交易及辦理有價證券交易時，對於交易對象、有價證券發行者或保證者，均訂有依外部信評或世界排名作為信用額度控管之規定。
- (3) 為分散國家別風險，根據歐元雜誌之國家排名，每年核配國家風險額度予企業金融部、財務部、國際部、國金分行及海外分行等單位。涵蓋業務項目包括授信資產及交易性資產，並包含表外部位。

## 臺灣銀行股份有限公司及子公司合併財務報告附註(續)

### 5.信用風險抵減政策

#### (1)擔保品

本行針對授信業務採行一系列之政策及措施以降低信用風險，其中常用方法之一係要求借款人提供擔保品。本行於擔保品評估管理、擔保品放款值核計等，訂有可徵提為擔保品之範圍及擔保品估價、管理與處分之程序，以確保債權。另於授信合約訂有債權保全、擔保物條款，明確定義信用事件發生時，得減少額度及縮短借款償還期限或視為全部到期等，以降低授信風險。

其他非授信業務之擔保品則視該金融工具之性質而定。僅有資產基礎證券及其他類似金融工具係以一組資產池之金融工具為擔保。

本行在兼顧業務拓展與風險控管的考量下，依照授信政策及擔保品處理辦法的規定，以徵提擔保品或保證方式來補強客戶之信用能力，以降低所承擔之信用風險。擔保品及保證方式包括可供設定抵押權之不動產或動產（如土地、建築物、機器設備及車輛、船舶、航空器等運輸設備）、可供設定質權之有價證券或其他權利（如定期存單、各類債券及股票等有價證券）、各級政府公庫主管機關、銀行或經政府核准設立之信用保證機構之保證，以及其他經本行認可之保證或擔保品。

#### (2)淨額交割總約定

本行交易通常按總額交割，另與部分交易對手訂定淨額交割約定，或於出現違約情形時與該對手之所有交易終止且按淨額交割，以進一步降低信用風險。

#### (3)其他信用增強

本行於授信合約訂有抵銷條款，明確定義信用事件發生時，得將授信戶寄存本行之各種存款抵銷其所負之債務，以降低授信風險。

臺灣銀行股份有限公司及子公司合併財務報告附註(續)

6.本行金融資產信用風險最大暴險額(不考慮備抵呆帳提存、擔保品及其他信用加強工具，且不可撤銷之最大暴險金額)：

(1)本行民國一〇七年十二月三十一日依評等分級列示之最大信用風險暴險金額如下：

	貼現及放款				合 計
	12個月 預期信 用損失	存續期 間預期 信用損失— 未減損	存續期 間預期 信用損失— 已減損	購入或 創始之 信用減損— 已減損	
評等等級					
低	\$ 852,843,775	13,694	172,377	-	853,029,846
中	908,380,450	32,983,797	2,178,188	-	943,542,435
高	34,148,546	23,860,376	2,377,382	-	60,386,304
其他	<u>720,769,597</u>	<u>566,568</u>	<u>18,120,028</u>	-	<u>739,456,193</u>
總帳面金額	2,516,142,368	57,424,435	22,847,975	-	2,596,414,778
備抵呆帳	(20,113,903)	(1,805,624)	(4,887,531)	-	(26,807,058)
依「銀行資產評估 損失準備提列 及逾期放款催 收款呆帳處理 辦法」規定需 補提列之減損					(12,580,426)
總計	<u>\$2,496,028,465</u>	<u>55,618,811</u>	<u>17,960,444</u>	<u>-</u>	<u>2,557,027,294</u>
	透過其他綜合損益按公允價值衡量之債務工具投資				
評等等級					
Aaa~Baa3	\$1,036,587,799	-	-	-	1,036,587,799
Ba1~Ba3	<u>2,599,246</u>	<u>1,092,208</u>	-	-	<u>3,691,454</u>
總帳面金額	1,039,187,045	1,092,208	-	-	1,040,279,253
備抵損失	(76,773)	(6,172)	-	-	(82,945)
評價調整	<u>731,461</u>	-	-	-	<u>731,461</u>
總計	<u>\$1,039,841,733</u>	<u>1,086,036</u>	<u>-</u>	<u>-</u>	<u>1,040,927,769</u>
	按攤銷後成本衡量之債務工具投資				
評等等級					
Aaa~Baa3	\$ 156,881,045	-	-	-	156,881,045
Ba1~Ba3	<u>10,993,183</u>	-	-	-	<u>10,993,183</u>
總帳面金額	167,874,228	-	-	-	167,874,228
累計減損	<u>(49,536)</u>	-	-	-	<u>(49,536)</u>
總計	<u>\$ 167,824,692</u>	<u>-</u>	<u>-</u>	<u>-</u>	<u>167,824,692</u>



臺灣銀行股份有限公司及子公司合併財務報告附註(續)

應收信用狀款項及應收保證款項					
107.12.31					
	12個月 預期信 用損失	存續期 間預期 信用損失— 未減損	存續期 間預期 信用損失— 已減損	購入或 創始之 信用減損— 已減損	合 計
評等等級					
低	\$ 60,379,626	217,144	709	-	60,597,479
中	45,743,181	1,243,038	296,427	-	47,282,646
高	188,282	567,393	130,011	-	885,686
其他	4,982,111	-	29,599	-	5,011,710
總帳面金額	111,293,200	2,027,575	456,746	-	113,777,521
備抵呆帳(保證責 任準備及其他 準備)	(370,671)	(33,540)	(158,226)	-	(562,437)
依「銀行資產評估 損失準備提列 及逾期放款催 收款呆帳處理 辦法」規定需 補提列之減損					(718,039)
總計	<u>\$ 110,922,529</u>	<u>1,994,035</u>	<u>298,520</u>	<u>-</u>	<u>112,497,045</u>
約定融資額度					
107.12.31					
	12個月 預期信 用損失	存續期 間預期 信用損失— 未減損	存續期 間預期 信用損失— 已減損	購入或 創始之 信用減損— 已減損	合 計
評等等級					
低	\$ 2,205,098	98,762	63	-	2,303,923
中	-	140,328	371	-	140,699
高	53,145	-	-	-	53,145
其他	412,585,699	-	-	-	412,585,699
總帳面金額	414,843,942	239,090	434	-	415,083,466
備抵呆帳(融資承 諾準備)	(13,309)	(2,067)	(236)	-	(15,612)
總計	<u>\$ 414,830,633</u>	<u>237,023</u>	<u>198</u>	<u>-</u>	<u>415,067,854</u>

臺灣銀行股份有限公司及子公司合併財務報告附註(續)

	應收款項(包含其他金融資產)				合 計
	107.12.31				
	12個月 預期信 用損失	存續期 間預期 信用損失— 未減損	存續期 間預期 信用損失— 已減損	購入或 創始之 信用減損— 已減損	
評等等級					
Aaa~Baa3	\$ 8,827,396	-	-	-	8,827,396
Ba1~Caa1	94,231	15,890	-	-	110,121
其他	88,321,178	823,467	109,727	-	89,254,372
總帳面金額(註1)	97,242,805	839,357	109,727	-	98,191,889
備抵呆帳(註2)	(69,743)	(12,151)	(49,008)	-	(130,902)
依「銀行資產評估 損失準備提列 及逾期放款催 收款呆帳處理 辦法」規定需 補提列之減損					(48,656)
總計	\$ <u>97,173,062</u>	<u>827,206</u>	<u>60,719</u>	<u>-</u>	<u>98,012,331</u>

註1：本表之總帳面金額未包含本行限制性存款19,469千元及公教保險部以簡化法評估之應收帳款7,283,748千元。

註2：本表之備抵呆帳未包含本行限制性存款提列之累積減損11千元及公教保險部以簡化法評估之備抵損失1,022千元。

(2)資產負債表內資產(民國一〇六年以前適用)

單位：新臺幣百萬元

106.12.31

表內項目	帳面金額	最大信用暴險 金額(註一)
現金及約當現金	\$ 114,043	79,489
存放央行及拆借銀行同業	675,563	251,386
透過損益按公允價值衡量之金融資產	64,827	64,827
備供出售金融資產	1,135,941	161,370
避險之衍生金融資產	23	23
應收款項—總額	100,519	83,175
貼現及放款—總額	2,318,081	2,252,679
持有至到期日金融資產	81,258	12,809
其他金融資產—總額	75,715	75,632
合 計	\$ <u>4,565,970</u>	<u>2,981,390</u>

## 臺灣銀行股份有限公司及子公司合併財務報告附註(續)

備註：

民國一〇六年十二月三十一日

- 1.放款轉列之催收款，金額為4,923百萬元。
  - 2.最大信用暴險金額中，除現金無信用風險外，尚須扣除對中央政府與中央銀行之債權(含應收所得稅退稅款、存放央行及轉存央行存款)，說明如下：
    - (1)「現金及約當現金」扣除現金與待交換票據(共計34,554百萬元)。
    - (2)「存放央行及拆借銀行同業」扣除存放央行與轉存央行存款(共計424,177百萬元)。
    - (3)「備供出售金融資產」扣除公債(42,225百萬元)及央行發行之可轉讓定存單(932,346百萬元)。
    - (4)「持有至到期日金融資產」扣除公債(68,449百萬元)。
    - (5)「應收款項」扣除應收所得稅退稅款(650百萬元)與未歸墊優存差額息列為長期應收款(16,694百萬元)。
    - (6)「貼現及放款」扣除對中央政府放款(65,402百萬元)。
    - (7)「其他金融資產」扣除未歸墊優存差額息列為短期墊款(83百萬元)。
  - 3.避險之衍生金融資產帳面金額為帳列「避險之衍生金融資產」與「避險之衍生金融資產評價調整」合計數，最大信用暴險金額亦同。
  - 4.本表數字不含公保部門及保經子公司。
- (3)資產負債表外資產(民國一〇六年以前適用)

單位：新臺幣百萬元  
106.12.31

表外項目	帳面金額	最大信用暴險 金額(註一)
客戶尚未動用之不可撤銷放款承諾(約定融資額度)	\$ 431,389	12,627
應收信用狀款項	25,419	23,548
應收保證款項	85,039	85,000
合計	<u>\$ 541,847</u>	<u>121,175</u>

備註：

民國一〇六年十二月三十一日

- 1.本表「最大信用暴險金額」考慮資產負債表日帳面金額為正數及表外承諾與保證之合約為評估對象，並排除對主權國家之部位：
  - (1)「不可撤銷之放款承諾」扣除新臺幣418,762百萬元。
  - (2)「應收信用狀款項」扣除新臺幣1,871百萬元。
  - (3)「應收保證款項」扣除新臺幣39百萬元。
- 2.本表數字不含公保部門及保經子公司。

臺灣銀行股份有限公司及子公司合併財務報告附註(續)

(4)本行資產負債表內資產及表外項目所持有作為擔保之擔保品、淨額交割總約定及其他信用增強之對信用風險最大暴險金額有關之財務影響相關資訊如下表所示：

單位：新臺幣百萬元

民國107年12月31日	擔保品	淨額交割總約定	其他信用增強	合計
<u>表內項目：</u>				
應收款				
其他	\$ 1,284	379	2,765	4,428
貼現及放款	1,342,676	-	1,252,821	2,595,497
<u>透過損益按公允價值衡量之金融資產</u>				
其他	112	-	-	112
<u>表外項目</u>				
客戶尚未動用之不可撤銷放款承諾	-	-	414,844	414,844
客戶已開立但尚未使用之信用狀餘額	1,650	-	25,026	26,676
各類保證款項	7,581	-	79,520	87,101
合計	<u>\$ 1,353,303</u>	<u>379</u>	<u>1,774,976</u>	<u>3,128,658</u>
<u>民國106年12月31日</u>				
<u>表內項目：</u>				
應收款				
其他	\$ 1,161	3	2,427	3,591
貼現及放款	1,314,590	-	1,002,505	2,317,095
<u>表外項目</u>				
客戶尚未動用之不可撤銷放款承諾	2,432	-	428,686	431,118
客戶已開立但尚未使用之信用狀餘額	1,506	-	23,913	25,419
各類保證款項	7,008	-	78,031	85,039
合計	<u>\$ 1,326,697</u>	<u>3</u>	<u>1,535,562</u>	<u>2,862,262</u>

本行管理階層評估認為可持續控制並最小化本行表外項目之信用風險暴險額，係因本行於授信時採用一較嚴格之評選流程，且續後定期審核所致。

(5)本行密切觀察金融工具之擔保品價值並考量需提列減損之已信用減損之金融資產。已信用減損之金融資產及減輕潛在損失之擔保品價值資訊如下：

107.12.31				
	總帳面金額	備抵減損	曝險總額 (攤銷後成本)	擔保品 公允價值
已減損金融資產：				
應收款				
信用卡業務	\$ 5,238	4,122	1,116	-
其他	104,489	44,886	59,603	-
貼現及放款	22,847,975	4,887,531	17,960,444	9,178,478
已減損金融資產總額	<u>\$ 22,957,702</u>	<u>4,936,539</u>	<u>18,021,163</u>	<u>9,178,478</u>

## 臺灣銀行股份有限公司及子公司合併財務報告附註(續)

(6)不適用減損規定之金融工具之信用風險最大曝險金額如下：

	<u>107.12.31</u>
	<u>信用風險</u>
	<u>最大曝險</u>
透過損益按公允價值衡量之金融資產	
債務工具	\$ 144,477,290
衍生工具	6,404,769

### 7.本行信用風險集中情形

當金融資產交易相對顯著集中於同一產業類型或是同一地區時，履行合約之能力受到經濟或其他狀況之影響會相類似，則會發生信用風險顯著集中之情況。

本行信用風險源自於授信、存放與拆借銀行同業、有價證券投資等項目，並未有重大顯著集中之情形。本行信用風險集中情形，依產業別、地區別及擔保品別分別揭露如下：

#### (1)產業別

產業別	107.12.31		單位：新臺幣百萬元，% 106.12.31	
	帳面金額 (註一)	比 重	帳面金額 (註二)	比 重
金融及保險業	\$ 1,396,688	33.84 %	1,536,358	38.58 %
私 人	869,958	21.08 %	859,455	21.59 %
製 造 業	391,096	9.48 %	364,778	9.16 %
政府機關	710,576	17.22 %	523,183	13.14 %
運輸及倉儲業	151,845	3.68 %	119,558	3.00 %
電力及燃氣供應業	107,084	2.59 %	105,930	2.66 %
其 他	499,570	12.11 %	472,697	11.87 %
總 計	<u>\$ 4,126,817</u>	<u>100.00 %</u>	<u>3,981,959</u>	<u>100.00 %</u>

備註：

一、民國一〇七年十二月三十一日

- 1.帳面金額包含放款(金額為2,596,415百萬元)、存放銀行同業、銀行同業透支與拆借銀行同業(金額為210,945百萬元)及金融工具投資(金額為1,319,457百萬元)等項目。其中放款係指貼現、透支、公庫透支、擔保透支、短、中、長期無擔保(擔保)放款、進(出)口押匯及放款轉列之催收款(金額為4,221百萬元)等科目餘額；而金融工具投資包含包含債券與權益類工具，債券以市價計算，惟「按攤銷後成本衡量之金融資產」採成本計算。權益類工具以市價計算，惟「採用權益法之投資」採帳面金額計算。
- 2.本表數字不含公保部門及保經子公司。

二、民國一〇六年十二月三十一日

- 1.帳面金額包含放款(金額為2,318,081百萬元)、存放銀行同業、銀行同業透支與拆借銀行同業(金額為328,438百萬元)及金融工具投資(金額為1,335,440百萬元)等項目。其中放款係指貼現、透支、公庫透支、擔保透支、短、中、長期無擔保(擔保)放款、進(出)口押匯及放款轉列之催收款(金額為4,923百萬元)等科目餘額；而金融工具投資包含債券與權益類工具，債券除「持有至到期日金融資產」及「無活絡市場之債務工具投資」採成本計算外，其餘以市價計算；權益類工具除「採權益法之投資」及「以成本衡量之金融資產—非流動」科目採成本計算外，其餘以市價計算。
- 2.本表數字不含公保部門及保經子公司。

## 臺灣銀行股份有限公司及子公司合併財務報告附註(續)

### (2)地區別

地區別	單位：新臺幣百萬元，%			
	107.12.31		106.12.31	
	帳面金額 (註一)	比 重	帳面金額 (註二)	比 重
國 內	\$ 3,681,225	89.20 %	3,508,669	88.11 %
國 外	445,592	10.80 %	473,290	11.89 %
總 計	<u>\$ 4,126,817</u>	<u>100.00 %</u>	<u>3,981,959</u>	<u>100.00 %</u>

備註：

一、民國一〇七年十二月三十一日

1.帳面金額包含放款(金額為2,596,415百萬元)、存放銀行同業、銀行同業透支與拆借銀行同業(金額為210,945百萬元)及金融工具投資(金額為1,319,457百萬元)等項目。其中放款係指貼現、透支、公庫透支、擔保透支、短、中、長期無擔保(擔保)放款、進(出)口押匯及放款轉列之催收款(金額為4,221百萬元)等科目餘額，而金融工具投資包含債票券與權益類工具，債票券以市價計算，惟「按攤銷後成本衡量之金融資產」採成本計算。權益類工具以市價計算，惟「採用權益法之投資」採帳面金額計算。

2.本表數字不含公保部門及保經子公司。

二、民國一〇六年十二月三十一日

1.帳面金額包含放款(金額為2,318,081百萬元)、存放銀行同業、銀行同業透支與拆借銀行同業(金額為328,438百萬元)及金融工具投資(金額為1,335,440百萬元)等項目。其中放款係指貼現、透支、公庫透支、擔保透支、短、中、長期無擔保(擔保)放款、進(出)口押匯及放款轉列之催收款(金額為4,923百萬元)等科目餘額；而金融工具投資包含債票券與權益類工具，債票券除「持有至到期日金融資產」及「無活絡市場之債務工具投資」採成本計算外，其餘以市價計算；權益類工具除「採權益法之投資」及「以成本衡量之金融資產—非流動」科目採成本計算外，其餘以市價計算。

2.本表數字不含公保部門及保經子公司。

### (3)擔保品別

擔保品別	單位：新臺幣百萬元，%			
	107.12.31		106.12.31	
	帳面金額 (註1)	比 重	帳面金額 (註1)	比 重
無 擔 保	\$ 1,253,738	48.29 %	1,003,492	43.29 %
有 擔 保	1,342,677	51.71 %	1,314,589	56.71 %
保證(含信保)	141,408	5.44 %	144,249	6.22 %
有價證券	80,505	3.10 %	85,437	3.68 %
不 動 產	1,045,746	40.28 %	1,029,837	44.43 %
動 產	74,905	2.88 %	54,961	2.37 %
貴重物品	113	0.01 %	105	0.01 %
總 計	<u>\$ 2,596,415</u>	<u>100.00 %</u>	<u>2,318,081</u>	<u>100.00 %</u>

註：

1.帳面金額僅包含放款，係指貼現、透支、公庫透支、擔保透支、短、中、長期無擔保(擔保)放款、進(出)口押匯及放款轉列之催收款(民國一〇七年及一〇六年十二月三十一日之金額分別為4,221百萬元及4,923百萬元)等科目餘額。

2.本表數字不含公保部門及保經子公司。

臺灣銀行股份有限公司及子公司合併財務報告附註(續)

8. 備抵呆帳/備抵減損/準備變動表

(1) 貼現及放款備抵呆帳之變動

A. 民國一〇七年十二月三十一日貼現及放款之備抵損失期初餘額至期末餘額之調節表如下：

	十二個月預 期信用損失	存續期間預 期信用損失 (集體評估)	存續期間 預期信用 損失(非購 入或創始之 信用減損 金融資產)	存續期間 預期信用 損失(購入 或創始之 信用減損 金融資產)	依國際財務 報導準則第 九號規定提 列之減損	依「銀行資 產評估損失 準備提列及 逾期放款催 收呆帳處理 辦法」規定提 列之減損差異	合 計
期初餘額	\$ 17,285,609	3,337,527	3,728,448	-	24,351,584	8,664,330	33,015,914
因期初已認列之金融工具所產生之變動：							
一轉為存續期間預期信用損失	(160,911)	344,957	(184,046)	-	-	-	-
一轉為信用減損金融資產	(21,777)	(74,769)	96,546	-	-	-	-
一轉為十二個月預期信用損失	2,529,490	(2,452,291)	(77,199)	-	-	-	-
於當期除列之金融資產	(207,323)	(2,498)	(3,693,297)	-	(3,903,118)	-	(3,903,118)
創始或購入之新金融資產	15,091,920	459,339	2,109,276	-	17,660,535	-	17,660,535
依「銀行資產評估損失準備提列及逾期放款催收呆帳處理辦法」規定提列之減損差異	-	-	-	-	-	3,916,096	3,916,096
轉銷呆帳	(454,830)	-	(1,661,290)	-	(2,116,120)	-	(2,116,120)
轉銷呆帳後收回數	-	-	994,434	-	994,434	-	994,434
匯兌及其他變動	(13,948,275)	193,359	3,574,659	-	(10,180,257)	-	(10,180,257)
期末餘額	\$ 20,113,903	1,805,624	4,887,531	-	26,807,058	12,580,426	39,387,484

臺灣銀行股份有限公司及子公司合併財務報告附註(續)

B.民國一〇七年十二月三十一日貼現及放款總帳面金額變動表如下：

	十二個月預 期信用損失	存續期間預 期信用損失 (集體評估)	存續期間預 期信用損失 (非購入或創 始之信用減 損金融資產)	存續期間預 期信用損失 (購入或創始 之信用減損 金融資產)	合 計
期初餘額	\$ 2,109,996,917	190,591,002	17,493,186	-	2,318,081,105
一轉為存續期間預期信用損失	(34,597,724)	35,375,630	(777,906)	-	-
一轉為信用減損金融資產	(2,753,701)	(2,585,704)	5,339,405	-	-
一轉為十二個月預期信用損失	144,420,034	(143,849,225)	(570,809)	-	-
於當期除列之金融資產	(884,034,036)	(31,130,544)	(8,093,468)	-	(923,258,048)
新創始或購入之貼現及放款	1,190,921,679	9,421,456	4,935,710	-	1,205,278,845
轉銷呆帳	(21,385)	-	(2,094,735)	-	(2,116,120)
未導致除列之修改產生之變動	-	-	109	-	109
其他變動	(7,789,416)	(398,180)	6,616,483	-	(1,571,113)
期末餘額	\$ 2,516,142,368	57,424,435	22,847,975	-	2,596,414,778



臺灣銀行股份有限公司及子公司合併財務報告附註(續)

(2)透過其他綜合損益按公允價值衡量之債務工具投資之備抵損失之變動

A.民國一〇七年十二月三十一日透過其他綜合損益按公允價值衡量之債務工具投資備抵損失期初餘額至期末餘額之調節表如下：

期初餘額	十二個月預 期信用損失	存續期間預 期信用損失	存續期間預 期信用損失 (非購入或創 始之信用減 損金融資產)	存續期間預 期信用損失 (購入或創始 之信用減損 金融資產)	存續期間預 期信用損失 (購入或創始 之信用減損 金融資產)	依國際財務 報導準則第 九號規定提 列之減損	合計
\$ 78,918	-	-	-	-	-	78,918	78,918
	(5,858)	5,858	-	-	-	-	-
	(15,785)	-	-	-	-	(15,785)	(15,785)
	20,599	-	-	-	-	20,599	20,599
	(1,101)	314	-	-	-	(787)	(787)
\$ 76,773	6,172	-	-	-	-	82,945	82,945

因期初已認列之金融工具所產生之變動：

- 一轉為存續期間預期信用損失
- 於當期除列之金融資產
- 創始或購入之新金融資產
- 匯兌及其他變動
- 期末餘額

B.民國一〇七年十二月三十一日透過其他綜合損益按公允價值衡量之債務工具投資總帳面金額變動表如下：

期初餘額	十二個月預 期信用損失	存續期間預 期信用損失	存續期間預 期信用損失 (非購入或創始之信用 減損金融資產)	存續期間預 期信用損失 (購入或創始之信用 減損金融資產)	存續期間預期 信用損失(購入 或創始之信用 減損金融資產)	合計
\$ 1,086,229,259	-	-	-	-	-	1,086,229,259
	(1,036,692)	1,036,692	-	-	-	-
	(920,991,519)	-	-	-	-	(920,991,519)
	875,749,012	-	-	-	-	875,749,012
	(763,015)	55,516	-	-	-	(707,499)
\$ 1,039,187,045	1,092,208	-	-	-	-	1,040,279,253

期初餘額

- 一轉為存續期間預期信用損失
- 於當期除列之金融資產
- 創始或購入之新金融資產
- 其他變動
- 期末餘額

## 臺灣銀行股份有限公司及子公司合併財務報告附註(續)

## (3)按攤銷後成本衡量之債務工具投資之累計減損之變動

A.民國一〇七年十二月三十一日以攤銷後成本衡量債務工具投資之累計減損期初餘額至期末餘額之調節表如下：

	十二個月預 期信用損失	存續期間預 期信用損失	存續期間預 期信用損失 (非購入或創 始之信用減 損金融資產)	存續期間預 期信用損失 (購入或創始 之信用減損 金融資產)	依國際財務 報導準則第 九號規定提 列之減損	合 計
期初餘額	\$ 48,723	-	-	-	48,723	48,723
於當期除列之金融資產	(13,706)	-	-	-	(13,706)	(13,706)
購入或創始之新金融資產	17,247	-	-	-	17,247	17,247
匯兌及其他變動	(2,728)	-	-	-	(2,728)	(2,728)
期末餘額	\$ 49,536	-	-	-	49,536	49,536

B.民國一〇七年十二月三十一日按攤銷後成本衡量之金融資產總帳面金額變動表如下：

	十二個月預 期信用損失	存續期間預 期信用損失	存續期間預 期信用損失(非購 入或創始之信用 減損金融資產)	存續期間預 期信用損失(購入 或創始之信用 減損金融資產)	合 計
期初餘額	\$ 147,836,435	-	-	-	147,836,435
於當期除列之金融資產	(31,546,259)	-	-	-	(31,546,259)
購入或創始之新金融資產	51,409,494	-	-	-	51,409,494
其他變動	174,558	-	-	-	174,558
期末餘額	\$ 167,874,228	-	-	-	167,874,228

臺灣銀行股份有限公司及子公司合併財務報告附註(續)

(4)保證責任準備及其他準備之變動

A.民國一〇七年十二月三十一日應收信用狀款項及應收保證款項之備抵損失(保證責任準備及其他準備)期初餘額至期末餘額之調節表如下:

	十二個月預 期信用損失	存續期間預 期信用損失	存續期間 預期信用 損失(非購 入或創始之 信用減損 金融資產)	存續期間 預期信用 損失(購入 或創始之 信用減損 金融資產)	依國際財務 報導準則第 九號規定提 列之減損	依「銀行資 產評估損失 準備提列及 逾期放款催 收款項處理 辦法」規定提 列之減損差異	合 計
期初餘額	\$ 706,762	73,177	196,387	-	976,326	336,157	1,312,483
因期初已認列之金融工具所產生之變動:							
一轉為存續期間預期信用損失	(7,332)	7,332	-	-	-	-	-
一轉為信用減損金融資產	(4,823)	-	4,823	-	-	-	-
一轉為十二個月預期信用損失	62,325	(62,325)	-	-	-	-	-
於當期除列之金融資產	(421,918)	(12,380)	(52,985)	-	(487,283)	(487,283)	(487,283)
購入或創始之新金融資產	142,536	6,574	5,162	-	154,272	154,272	154,272
依「銀行資產評估損失準備提列及逾期放款催收呆帳處理辦法」規定提列之減損差異	-	-	-	-	-	381,882	381,882
匯兌及其他變動	(106,879)	21,162	4,839	-	(80,878)	-	(80,878)
期末餘額	\$ 370,671	33,540	158,226	-	562,437	718,039	1,280,476

臺灣銀行股份有限公司及子公司合併財務報告附註(續)

B.民國一〇七年十二月三十一日應收信用狀款項及應收保證款項總帳面金額變動表如下：

	十二個月預 期信用損失	存續期間預 期信用損失	存續期間預 期信用損失(非購 入或創始之信用 減損金融資產)	存續期間預 期信用損失(購 入或創始之信用 減損金融資產)	合 計
期初餘額	\$ 102,108,066	8,095,456	254,064	-	110,457,586
一轉為存續期間預期待信用損	(1,156,684)	1,156,684	-	-	-
一轉為信用減損金融資產	(100,104)	(51,433)	151,537	-	-
一轉為十二個月預期待信用損失	6,520,097	(6,520,097)	-	-	-
於當期除列之應收信用狀款項及應收保證款項	(50,324,989)	(1,862,162)	(191,086)	-	(52,378,237)
新創始或購入之應收信用狀款項及應收保證款項	55,053,614	360,711	242,231	-	55,656,556
其他變動	(806,800)	848,416	-	-	41,616
期末餘額	\$ 111,293,200	2,027,575	456,746	-	113,777,521

臺灣銀行股份有限公司及子公司合併財務報告附註(續)

(5) 融資承諾準備之變動

A. 民國一〇七年十二月三十一日約定融資額度之備抵呆帳(融資承諾準備)期初餘額至期末餘額之調節表如下：

	十二個月預 期信用損失	存續期間預 期信用損失	存續期間預 期信用損失 (非購入或創 始之信用減 損金融資產)	存續期間預 期信用損失 (購入或創始 之信用減損 金融資產)	存續期間預 期信用損失 (非購入或創 始之信用減 損金融資產)	存續期間預 期信用損失 (購入或創始 之信用減損 金融資產)	依國際財務 報導準則第 九號規定提 列之減損	合計
期初餘額	\$ 8,106	2,284	31	-	-	-	10,421	10,421
因期初已認列之金融工具所產生之變動：								
一轉為存續期間預期信用損失	(223)	223	-	-	-	-	-	-
一轉為信用減損金融資產	-	(20)	20	-	-	-	-	-
一轉為十二個月預期信用損失	2,910	(2,910)	-	-	-	-	-	-
於當期除列之金融資產	(2,902)	(1,736)	(505)	-	-	-	(5,143)	(5,143)
購入或創始之新融資承諾準備	924	1,592	183	-	-	-	2,699	2,699
匯兌及其他變動	4,494	2,634	507	-	-	-	7,635	7,635
期末餘額	\$ 13,309	2,067	236	-	-	-	15,612	15,612

B. 民國一〇七年十二月三十一日約定融資額度變動表如下：

	十二個月預 期信用損失	存續期間預 期信用損失	存續期間預 期信用損失 (非購入或創 始之信用減 損金融資產)	存續期間預 期信用損失 (購入或創始 之信用減 損金融資產)	存續期間預 期信用損失 (購入或創始 之信用減 損金融資產)	合計
期初餘額	\$ 431,118,289	270,461	81	-	-	431,388,831
一轉為信用減損金融資產	-	(2,105)	2,105	-	-	-
於當期除列之金融資產	(29,551,908)	(746,137)	(2,338)	-	-	(30,300,383)
購入或創始之新融資承諾準備	13,273,627	716,871	586	-	-	13,991,084
其他變動	3,934	-	-	-	-	3,934
期末餘額	\$ 414,843,942	239,090	434	-	-	415,083,466

## 臺灣銀行股份有限公司及子公司合併財務報告附註(續)

## (6)應收款項備抵呆帳之變動(包含其他金融資產)

A.民國一〇七年十二月三十一日應收款項之備抵呆帳期初餘額至期末餘額之調節表如下：

	十二個月預 期信用損失	存續期間預 期信用損失 (集體評估)	存續期間 預期信用 損失(非購 入或創始之 信用減損 金融資產)	存續期間 預期信用 損失(購入 或創始之 信用減損 金融資產)	依國際財務 報導準則第 九號規定提 列之減損	依「銀行資 產評估損失 準備提列及 逾期放款催 收款項處理 辦法」規定提 列之減損差異	合計
期初餘額(註1)	\$ 50,863	12,145	95,308	-	158,316	84,043	242,359
因期初已認列之金融工具所產生之變動：							
一轉為存續期間預期信用損失	(1,273)	1,648	(375)	-	-	-	-
一轉為信用減損金融資產	(20)	(630)	650	-	-	-	-
一轉為十二個月預期信用損失	5,037	(4,728)	(309)	-	-	-	-
於當期除列之金融資產	(43,063)	(5,514)	(75,005)	-	(123,582)	-	(123,582)
創始或購入之新金融資產	57,300	8,168	23,507	-	88,975	-	88,975
依「銀行資產評估損失準備提列及逾期放款催收呆帳處理辦法」規定提列之減損差異	-	-	-	-	-	(35,387)	(35,387)
轉銷呆帳	(800)	(924)	(9,767)	-	(11,491)	-	(11,491)
轉銷呆帳後收回數	70	-	10,471	-	10,541	-	10,541
匯兌及其他變動	1,629	1,986	4,528	-	8,143	-	8,143
期末餘額(註2)	\$ 69,743	12,151	49,008	-	130,902	48,656	179,558

註1：未包含本行限制性存款提列之累計減損10千元及公教保險部以簡化法評估之備抵損失1,022千元。

註2：未包含本行限制性存款提列之累計減損11千元及公教保險部以簡化法評估之備抵損失1,022千元。

臺灣銀行股份有限公司及子公司合併財務報告附註(續)

B.民國一〇七年十二月三十一日應收款項總帳面金額變動表如下：

	十二個月預 期信用損失	存續期間預 期信用損失 (集體評估)	存續期間預 期信用損失(非購 入或創始之信用 減損金融資產)	存續期間預 期信用損失(購 入或創始之信用 減損金融資產)	合 計
期初餘額(註1)	\$ 98,555,440	819,759	274,468	-	99,649,667
一轉為存續期間預定期信用損失	(333,056)	335,528	(2,472)	-	-
一轉為信用減損金融資產	(3,277)	(20,951)	24,228	-	-
一轉為十二個月預定期信用損失	250,596	(248,650)	(1,946)	-	-
於當期除列之金融資產	(33,675,724)	(600,581)	(137,734)	-	(34,414,039)
新創始或購入之貼現及放款	32,451,447	538,775	49,599	-	33,039,821
轉銷呆帳	(800)	(924)	(9,767)	-	(11,491)
其他變動	(1,821)	16,401	(86,649)	-	(72,069)
期末餘額(註2)	\$ 97,242,805	839,357	109,727	-	98,191,889

註1：未包含本行限制性存款總帳面金額18,478千元及公教保險部以簡化法評估之應收帳款12,203,403千元。

註2：未包含本行限制性存款總帳面金額19,469千元及公教保險部以簡化法評估之應收帳款7,283,748千元。

臺灣銀行股份有限公司及子公司合併財務報告附註(續)

C.本行公教保險部針對應收款項(包含應收收益、應收保費及其他應收款)採用簡化作法估計預期信用損失，將該等應收款項按代表客戶依據合約條款支付所有到期金額能力之共同信用風險特性予以分組，並已納入前瞻性之資訊。本行公教保險部民國一〇七年十二月三十一日應收款項之預期信用損失分析如下：

	應收帳款 帳面金額	加權平均預期 信用損失率	備抵存續 預期信用損失
未逾期	\$ 7,282,726	0%	-
逾期91天以上	1,022	100%	1,022
	<u>\$ 7,283,748</u>		<u>1,022</u>

本行公教保險部應收款項之備抵損失變動表如下：

	107年度
期初餘額(依IAS39)	\$ 1,022
初次適用IFRS 9之調整	-
期初餘額(依IFRS 9)(即期末餘額)	<u>\$ 1,022</u>

9.金融資產信用品質及逾期減損分析(民國一〇六年以前適用)

本行持有之部份金融資產，例如現金及約當現金、存放央行及拆借銀行同業、透過損益按公允價值衡量之金融資產、附賣回票券及債券投資、存出保證金、營業保證金及交割結算基金等，因交易對手皆擁有良好信用評等，經本行判斷信用風險極低。

(1)貼現及放款暨應收款之信用品質分析

民國106年 12月31日	未逾期亦未減損部份金額						已逾期未 減損部份 金額(B)	已減損部份 金額(C)	總計 (A)+(B)+(C)	已提列損失金額(D)		淨額 (A)+(B)+(C)- (D)
	優	強	中	弱	無評等	小計(A)				已有個別 客觀證據	無個別減損 客觀證據者	
應收款												
信用卡業務	296,330	80,898	115,560	321,905	318	815,011	23,377	9,044	847,432	6,620	884	839,928
其他	250,773	2,007,931	923,157	222,199	184,417	3,588,477		176,389	3,764,866	118,684	66,586	3,579,596
貼現及放款	160,621,243	1,286,089,052	591,286,363	142,319,646	118,120,011	2,298,436,315		19,644,790	2,318,081,105	10,493,372	22,548,490	2,285,039,243

單位：新臺幣千元

(2)本行未逾期亦未減損之貼現及放款，依客戶別根據信用品質等級之信用品質分析

民國106年12月31日	未逾期亦未減損部份金額					
	優	強	中	弱	無評等	合計
政府機關	65,402,181	335,655,307	-	-	-	401,057,488
金融、投資及保險業	16,300,000	1,336,447	23,044,411	3,397,193	727,554	44,805,605
企業及商業	77,401,746	117,213,170	477,218,999	113,669,740	18,093,934	803,597,589
個人	-	814,290,345	7,612,739	-	28,409,712	850,312,796
其他	1,517,316	17,593,783	83,410,214	25,252,713	70,888,811	198,662,837
合計	160,621,243	1,286,089,052	591,286,363	142,319,646	118,120,011	2,298,436,315

單位：新臺幣千元



臺灣銀行股份有限公司及子公司合併財務報告附註(續)

(3)有價證券投資信用品質分析

民國一〇六年十二月三十一日

單位：新臺幣千元

項 目	未逾期亦未減損部份金額					小 計(A)	已逾期未 減損部份金額 (B)	已減損部份 金額(C)	總計 (A)+(B)+(C)	(D) 已有個別減損 客觀證據者	淨額 (A)+(B)+(C)- (D)
	優	強	中	弱	無評等						
備供出售金融資產											
債券投資	90,525,466	33,649,293	18,404,341	1,008,514	227,651	143,815,265	-	-	143,815,265	-	143,815,265
股權投資	2,556,148	50,329,096	3,552,208	-	2,131,835	58,569,287	-	-	58,569,287	-	58,569,287
其 他	932,640,422	421,060	-	-	496,367	933,557,849	-	-	933,557,849	-	933,557,849
持有至到期日金融資產											
債券投資	120,364,279	1,783,360	2,657,617	296,789	-	125,102,045	-	-	125,102,045	-	125,102,045
其 他	18,549,310	-	409,410	-	-	18,958,720	-	-	18,958,720	-	18,958,720
其他金融資產											
股權投資	-	-	6,805,780	-	1,764,358	8,570,138	-	27,687	8,597,825	15,000	8,582,825
債券投資	10,743,196	3,901,501	-	-	-	14,644,697	-	-	14,644,697	-	14,644,697

10.本行已逾期惟未減損之金融資產帳齡分析(民國一〇六年以前適用)

單位：新臺幣千元

項 目	106.12.31		
	逾 期 1個月以內	逾 期 1~3個月	合 計
應 收 款			
信用卡業務	\$ 4,411	1,980	6,391

11.本行放款及應收款備抵呆帳評估分析(民國一〇六年以前適用)

放 款

106.12.31			
項 目		放款總額	備抵呆帳金額
已有個別減損客觀證據者	個別評估減損	6,587,942	1,185,732
	組合評估減損	13,048,535	3,108,230
尚無個別減損客觀證據者		2,298,444,628	28,747,900
小 計		2,318,081,105	33,041,862

應收款(含拆借銀行同業及其他金融資產中應提備抵呆帳之項目)

106.12.31			
項 目		應收款總額	備抵呆帳金額
已有個別減損客觀證據者	個別評估減損	28,944	13,501
	組合評估減損	192,202	124,315
尚無個別減損客觀證據者		360,492,108	159,195
小 計		360,713,254	297,011
合 計			33,338,873

臺灣銀行股份有限公司及子公司合併財務報告附註(續)

12.公開發行銀行財務報告編製準則之規定揭露事項

(1)本行逾期放款及逾期帳款資產品質

107.12.31							
業務別/項目		逾期放款 金額(註1)	放款總額	逾放比率(%) (註2)	備抵呆帳 金額	備抵呆帳覆蓋 率(%) (註3)	
企業 金融	擔保	1,613,717	555,425,190	0.29 %	11,850,338	734.35 %	
	無擔保	411,776	1,219,569,860	0.03 %	21,460,074	5,211.59 %	
消費 金融	住宅抵押貸款(註4)	2,020,486	579,538,061	0.35 %	3,305,763	163.61 %	
	現金卡	-	-	- %	-	- %	
	小額純信用貸款(註5)	24,018	4,610,709	0.52 %	211,695	881.40 %	
	其他	1,222,024	207,712,918	0.59 %	2,082,759	170.44 %	
	(註6)	無擔保	215,050	29,558,040	0.73 %	476,855	221.74 %
放款業務合計		5,507,071	2,596,414,778	0.21 %	39,387,484	715.22 %	
		逾期帳款 金額	應收帳款 餘額	逾期帳款 比率	備抵呆帳 金額	備抵呆帳 覆蓋率	
信用卡業務		2,498	816,123	0.31 %	9,849	394.28 %	
無追索權之應收帳款承購業務(註7)		-	13,232,575	- %	67,352	- %	

106.12.31							
業務別/項目		逾期放款 金額(註1)	放款總額	逾放比率(%) (註2)	備抵呆帳 金額	備抵呆帳覆蓋 率(%) (註3)	
企業 金融	擔保	2,095,613	540,476,564	0.39 %	11,362,328	542.20 %	
	無擔保	571,687	968,383,422	0.06 %	13,698,993	2,396.24 %	
消費 金融	住宅抵押貸款(註4)	2,341,594	563,681,594	0.42 %	4,597,724	196.35 %	
	現金卡	-	-	- %	-	- %	
	小額純信用貸款(註5)	31,440	4,856,602	0.65 %	148,237	471.49 %	
	其他	1,364,773	210,430,752	0.65 %	2,650,379	194.20 %	
	(註6)	無擔保	232,525	30,252,171	0.77 %	584,201	251.24 %
放款業務合計		6,637,632	2,318,081,105	0.29 %	33,041,862	497.80 %	
		逾期帳款 金額	應收帳款 餘額	逾期帳款 比率	備抵呆帳 金額	備抵呆帳 覆蓋率	
信用卡業務		2,356	849,735	0.28 %	10,096	428.52 %	
無追索權之應收帳款承購業務(註7)		-	11,462,525	- %	52,894	- %	

註1：逾期放款係依「銀行資產評估損失準備提列及逾期放款催收呆帳處理辦法」規定之列報逾期放款

金額；信用卡逾期帳款係依九十四年七月六日金管銀(四)字第0944000378號函所規定之逾期帳款金額。

註2：逾期放款比率=逾期放款/放款總額；信用卡逾期帳款比率=逾期帳款/應收帳款餘額。

註3：放款備抵呆帳覆蓋率=放款所提列之備抵呆帳金額/逾放金額。

註4：住宅抵押貸款係借款人以購建住宅或房屋裝修為目的，提供本人或配偶或未成年子女所購(所有)之住宅為十足擔保並設定抵押權予金融機構以取得資金者。

註5：小額純信用貸款係指須適用九十四年十二月十九日金管銀(四)字第09440010950號函規範且非屬信用卡、現金卡之小額純信用貸款。

註6：消費金融「其他」係指非屬「住宅抵押貸款」、「現金卡」、「小額純信用貸款」之其他有擔保或無擔保之消費金融貸款，不含信用卡。

註7：無追索權之應收帳款業務依九十四年七月十九日金管銀(五)字第094000494號函規定，俟應收帳款承購商或保險公司確定不理賠之日起三個月內，列報逾期放款。

(2)本行免列報逾期放款或逾期應收帳款

單位：新臺幣千元

	107.12.31		106.12.31	
	免列報逾期 放款總餘額	免列報逾期 應收帳款 總餘額	免列報逾期 放款總餘額	免列報逾期 應收帳款 總餘額
經債務協商且依約履行之免列報金額	306	-	471	-
債務清償方案及更生方案依約履行款	21,289	19,984	29,209	20,554
合計	21,595	19,984	29,680	20,554

臺灣銀行股份有限公司及子公司合併財務報告附註(續)

(3)授信風險集中情形

單位：新臺幣百萬元，%

107.12.31			
排名	公司或集團企業所屬行業別	授信總餘額	占本年度淨值比例(%)
1	A公司－鐵路運輸業	54,026	17.41 %
2	B集團－航空運輸業	51,010	16.44 %
3	C集團－綜合商品零售業	28,028	9.03 %
4	D集團－鋼鐵冶鍊業	80,978	26.10 %
5	E集團－鋁材軋延、擠型及伸線業	50,348	16.23 %
6	F集團－有線電信業	36,782	11.86 %
7	G集團－不動產開發業	21,529	6.94 %
8	H集團－航空運輸業	15,952	5.14 %
9	I集團－不動產開發業	26,029	8.39 %
10	J集團－海洋水運業	13,138	4.23 %

106.12.31			
排名	公司或集團企業所屬行業別	授信總餘額	占本年度淨值比例(%)
1	A公司－鐵路運輸業	55,856	19.32 %
2	B集團－航空運輸業	39,771	13.76 %
3	C集團－鋼鐵冶鍊業	24,625	8.52 %
4	D集團－海洋水運業	20,083	6.95 %
5	E集團－鋼鐵冶鍊業	20,028	6.93 %
6	F集團－有線電信業	17,190	5.95 %
7	G集團－不動產開發業	16,089	5.57 %
8	H集團－海洋水運業	11,908	4.12 %
9	I集團－航空運輸業	11,384	3.94 %
10	J集團－液晶面板及其組件製造業	11,138	3.85 %

## 臺灣銀行股份有限公司及子公司合併財務報告附註(續)

### (4)各類孳息資產與付息負債之平均值及當期平均利率

單位：新臺幣千元，%

	107.12.31		106.12.31	
	平均值	平均利率	平均值	平均利率
<b>孳息資產</b>				
存拆借銀行同業	\$ 273,478,077	2.37	279,785,036	1.78
存放央行	439,388,837	0.69	463,711,187	0.69
金融資產	1,282,180,900	0.91	1,192,639,414	0.87
押匯、貼現及放款總額	2,389,866,529	1.69	2,326,583,609	1.66
<b>付息負債</b>				
央行存款	15,077,628	-	13,783,569	-
銀行同業存款	221,694,751	1.46	212,369,290	1.06
活期存款	398,352,371	0.22	395,050,689	0.15
活期儲蓄存款	947,078,863	0.48	869,863,600	0.57
定期儲蓄存款	1,630,869,080	1.52	1,700,764,509	1.57
定期存款	721,675,689	1.83	636,316,359	1.44
公庫存款	280,344,637	0.18	265,804,022	0.19
結構型商品	908,476	2.50	1,296,613	1.33
金融債券	25,000,000	1.22	25,000,000	1.22

註1:平均值係以當年1月累計至該月孳息資產與付息負債之每日平均餘額。

註2:平均利率係以當年1月累計至該月孳息資產與付息負債之利息收入與費用除以平均值。

### (四)流動性風險

#### 1.流動性風險之來源及定義

本行之流動性風險定義係指無法將資產變現或獲得融資以提供資金履行將到期之金融負債而可能承受之財物損失，例如存款戶提前解約存款、向同業拆借之籌資管道及條件受特定市場影響變差或不易、授信戶債信違約情況惡化使資金收回異常、金融工具變現不易及利率變動型商品保戶解約權之提前行使等。上述情形可能削減本行承做放款、交易及投資等活動之現金來源。於某些極端之情形下，流動性之缺乏可能將造成整體資產負債表之部位下降、資產之出售或無法履行借款承諾之潛在可能性。流動性風險係存在於所有銀行營運之固有風險，並且可能受各種產業特定或市場整體事件影響，該些事件包括但不限於：信用事件、合併或併購活動、系統性衝擊及天然災害。

#### 2.流動性風險管理政策

- (1)為健全資產負債結構，本行設置資產負債管理委員會，由總經理擔任主任委員，各副總經理為副主任委員，負責全行資產負債管理方向之擬訂、流動性部位管理、利率風險管理及存放款結構審議等事項。
- (2)為加強流動性風險管理，維持適當流動性，以提高資金運用效益及健全銀行業務經營，本行訂有流動性及利率風險管理政策、流動性風險管理準則，資產負債管理委員會每月召開會議審議全行流動部位及其風險管理事項，相關審議事項及分析報告均定期提報常務董事會，以有效管理流動性風險。

## 臺灣銀行股份有限公司及子公司合併財務報告附註(續)

### (3)流動性風險管理機制

- A.維持流動準備比率：依中央銀行頒訂之「金融機構流動準備查核要點」計提流動準備比率，訂定本行收存各種存款餘額應維持流動準備比率在15%以上。
- B.短天期缺口分析：計算1~10天及11~30天缺口，該天期缺口以大於0為原則。
- C.流動性覆蓋比率：按月計算及申報流動性覆蓋比率，並依金管會會銜中央銀行頒定之「銀行流動性覆蓋比率實施標準」以維持在百分之百以上為原則。
- D.淨穩定資金比率：按季計算及申報淨穩定資金比率，並依金融監督管理委員會銜中央銀行頒定之「銀行淨穩定資金比率實施標準」以維持在百分之百以上為原則。
- E.外幣缺口管理：本行主要外幣一個月期及一年以內各期別之累計資金流動性缺口與各幣別總資產之比率，分別不超過正(負)50%及40%為原則。
- F.資金管理：充分利用資產負債管理系統定期分析資產負債到期缺口及到期結構變化，根據資金狀況作適當之資金調撥運用及資金結構調整。於新臺幣資金管理，除維持適量現金及可迅速變現之有價證券外，另訂有新臺幣資金通報注意事項，要求各營業單位依規定即時通報大額資金收付情形，另參酌本行購入票債券及拆款等屆期金額作缺口分析，以掌握資金流向，降低流動性風險；於外幣資金管理，利用到期日法將未來1年依約定到期日實際收回與支付之資金缺口進行管理。
- G.訂有「臺灣銀行股份有限公司經營危機應變措施」，期於事前掌握機先，並於危機事件發生時，即能迅速採取因應方案，消弭危機事件之衝擊，維護營運活動正常運作。

### 3.金融資產及負債到期日分析

下表按資產負債表日至合約到期日之剩餘期限列示本行主要幣別之金融資產及負債之現金流入出分析。表中揭露之金額係以合約現金流量為編製基礎，故部份項目所揭露金額不會與資產負債表相關項目對應。本表不包含保經子公司。

美金期限結構分析表

民國107年12月31日	1至30天	31至90天	91至180天	181天至1年	超過1年	合計
現金及存放銀行同業	733,223	92,000	39,550	46,550	943	912,266
拆放銀行同業及透支	905,000	948,000	275,000	355,000	-	2,483,000
有價證券投資	50,400	68,435	89,085	119,508	1,660,622	1,988,050
放款(含催收款項)	651,046	495,734	325,227	253,169	4,215,327	5,940,503
應收利息及收益	20,128	20,428	8,339	4,158	55,588	108,641
其他到期資金流入項目	9,077,528	7,312,653	7,487,994	3,816,275	3,786,310	31,480,760
主要到期資金流入合計	11,437,325	8,937,250	8,225,195	4,594,660	9,718,790	42,913,220

臺灣銀行股份有限公司及子公司合併財務報告附註(續)

民國107年12月31日	1至30天	31至90天	91至180天	181天至1年	超過1年	合計
同業拆放、透支及存款	2,350,755	728,700	138,000	-	30,000	3,247,455
- 活期性存款	872,953	881,191	1,321,787	-	816,700	3,892,631
- 定期性存款	2,738,632	3,990,237	2,095,007	3,494,759	-	12,318,635
附買回債(票)券負債	600,000	-	-	-	-	600,000
借入款	-	-	-	-	1,500,000	1,500,000
應付利息	33,935	33,705	18,250	11,817	62,377	160,084
約定融資額度	372,680	75,852	339,246	408,081	756,112	1,951,971
權益	-	-	-	-	(29,239)	(29,239)
其他到期資金流出項目	5,842,470	5,501,033	3,799,972	543,788	4,530,252	20,217,515
主要到期資金流出合計	12,811,425	11,210,718	7,712,262	4,458,445	7,666,202	43,859,052

新臺幣期限結構分析表

民國107年12月31日	1至30天	31至90天	91至180天	181天至1年	超過1年	合計
現金及存放銀行同業	62,641,140	207,866,979	75,915,116	68,287,753	46,728,229	461,439,217
拆放銀行同業及透支	28,565,000	-	-	-	10,000	28,575,000
有價證券投資	698,753,368	52,746,345	94,758,612	264,243,329	232,833,911	1,343,335,565
放款(含催收款項)	177,994,043	235,838,634	290,925,948	385,556,753	1,264,332,745	2,354,648,123
應收利息及收益	3,045,670	2,589,786	1,835,638	1,315,878	106,356	8,893,328
其他到期資金流入項目	199,992,760	131,705,103	99,654,174	13,685,935	219,639,092	664,677,064
主要到期資金流入合計	1,170,991,981	630,746,847	563,089,488	733,089,648	1,763,650,333	4,861,568,297

民國107年12月31日	1至30天	31至90天	91至180天	181天至1年	超過1年	合計
同業拆放、透支及存款	68,374,187	6,384,285	7,105,680	12,329,177	6,717,822	100,911,151
- 活期性存款	62,280,862	38,851,395	33,068,172	5,041,784	1,343,635,449	1,482,877,662
- 定期性存款	158,954,887	257,910,512	296,021,871	732,412,354	379,501,013	1,824,800,637
附買回債(票)券負債	2,442,473	3,553,108	634,463	7,003	-	6,637,047
借入款	25	4,847	5,470	6,529	25,009,954	25,026,825
應付利息	5,306,528	658,627	852,310	1,326,182	312,572	8,456,219
約定融資額度	77,334,309	154,832,462	232,166,771	464,497,385	709,607,821	1,638,438,748
權益	-	-	-	-	308,486,503	308,486,503
其他到期資金流出項目	271,073,338	211,900,608	198,808,152	119,913,803	114,337,772	916,033,673
主要到期資金流出合計	645,766,609	674,095,844	768,662,889	1,335,534,217	2,887,608,906	6,311,668,465

美金期限結構分析表

民國106年12月31日	1至30天	31至90天	91至180天	181天至1年	超過1年	合計
現金及存放銀行同業	685,562	43,000	36,550	61,100	423	826,635
拆放銀行同業及透支	2,237,500	1,444,000	267,000	208,500	-	4,157,000
有價證券投資	22,427	67,451	29,522	92,248	1,344,039	1,555,687
放款(含催收款項)	420,914	525,476	403,829	296,249	4,155,407	5,801,875
應收利息及收益	13,289	19,152	6,007	8,069	28,134	74,651
其他到期資金流入項目	8,306,433	9,250,130	4,715,773	2,094,134	4,407,708	28,774,178
主要到期資金流入合計	11,686,125	11,349,209	5,458,681	2,760,300	9,935,711	41,190,026

臺灣銀行股份有限公司及子公司合併財務報告附註(續)

民國106年12月31日	1至30天	31至90天	91至180天	181天至1年	超過1年	合計
同業拆放、透支及存款	2,396,271	1,044,500	30,000	-	206,000	3,676,771
活期性存款	1,042,282	1,110,732	1,666,098	-	1,044,795	4,863,907
定期性存款	2,567,487	3,006,595	2,377,422	2,740,567	-	10,692,071
附買回債(票)券負債	317,487	246,047	-	-	-	563,534
借入款	-	-	-	-	880,000	880,000
應付利息	17,582	20,541	11,238	6,049	16,985	72,395
約定融資額度	167,632	120,972	220,707	589,353	774,240	1,872,904
權益	-	-	-	-	(3,059)	(3,059)
其他到期資金流出項目	6,629,444	4,481,628	2,033,486	1,113,112	5,740,471	19,998,141
主要到期資金流出合計	13,138,185	10,031,015	6,338,951	4,449,081	8,659,432	42,616,664

新臺幣期限結構分析表

民國106年12月31日	1至30天	31至90天	91至180天	181天至1年	超過1年	合計
現金及存放銀行同業	55,920,213	208,085,904	87,158,581	87,954,053	40,896,697	480,015,448
拆放銀行同業及透支	94,006,000	10,000	-	-	-	94,016,000
有價證券投資	781,053,459	47,862,163	77,980,002	167,211,276	294,779,406	1,368,886,306
放款(含催收款項)	143,714,983	202,597,837	229,077,697	254,480,215	1,263,075,307	2,092,946,039
應收利息及收益	2,877,709	2,289,307	1,522,539	1,135,370	163,342	7,988,267
其他到期資金流入項目	191,298,745	84,594,075	78,046,142	75,976,583	188,353,831	618,269,376
主要到期資金流入合計	1,268,871,109	545,439,286	473,784,961	586,757,497	1,787,268,583	4,662,121,436

民國106年12月31日	1至30天	31至90天	91至180天	181天至1年	超過1年	合計
同業拆放、透支及存款	58,057,801	5,440,244	11,017,475	14,319,145	6,546,530	95,381,195
活期性存款	54,078,111	31,091,592	35,476,304	49,294,790	1,158,759,736	1,328,700,533
定期性存款	189,544,537	298,535,702	318,110,861	734,670,472	396,460,681	1,937,322,253
附買回債(票)券負債	10,249,342	6,248,588	668,324	14,167	-	17,180,421
借入款	41	5,735	6,494	7,954	25,021,206	25,041,430
應付利息	6,605,481	660,718	1,271,377	743,557	371,796	9,652,929
約定融資額度	81,988,270	164,150,244	246,138,515	492,277,029	752,485,566	1,737,039,624
權益	-	-	-	-	286,583,277	286,583,277
其他到期資金流出項目	236,169,834	254,727,798	143,979,169	66,186,480	82,212,914	783,276,195
主要到期資金流出合計	636,693,417	760,860,621	756,668,519	1,357,513,594	2,708,441,706	6,220,177,857

4. 衍生金融資產及負債到期日分析

單位：新臺幣千元

107.12.31 衍生金融工具項目	未超過一個月期 限	超過一個月至三 個月期限者	超過三個月至六 個月期限者	超過六個月至一 年期者	超過一年至五年 期限者	超過五年期 限者	加總
透過損益按公允價值衡量之金融資產及負債－衍生工具(外匯)							
外匯流出	10,223,061	9,560,999	2,409,367	1,489,024	163,842	1,607	23,847,900
外匯流入	10,197,799	9,643,345	1,810,879	1,489,024	163,842	1,607	23,306,496
透過損益按公允價值衡量之金融資產及負債－衍生工具(利率)							
利率流出	400,981,674	345,120,973	280,552,565	116,063,674	1,355,589	13,543	1,144,088,018
利率流入	390,596,031	331,184,919	273,717,175	98,828,449	1,390,496	4,392	1,095,721,462
避險之衍生金融資產及負債(利率)							
利率流出	13,010	44,751	49,645	-	-	-	107,406
利率流入	14,671	33,483	49,459	-	-	-	97,613
透過損益按公允價值衡量之金融資產及負債－衍生工具(商品)							
利率流出	-	-	-	-	-	-	-
利率流入	-	(72)	-	-	-	-	(72)

臺灣銀行股份有限公司及子公司合併財務報告附註(續)

單位：新臺幣千元

106.12.31 衍生金融工具項目	未超過一個月期限	超過一個月至三個月期限者	超過三個月至六個月期限者	超過六個月至一年期限者	超過一年至五年期限者	超過五年期限者	加總
透過損益按公允價值衡量之金融資產及負債－衍生工具(外匯)							
外匯流出	11,228,075	12,985,294	1,638,380	770,031	1,616,418	-	28,238,198
外匯流入	11,245,164	13,606,119	1,638,380	840,360	1,616,418	-	28,946,441
透過損益按公允價值衡量之金融資產及負債－衍生工具(利率)							
利率流出	361,851,127	322,601,974	184,332,159	80,730,081	1,440,668	45,318	951,001,327
利率流入	366,976,122	317,192,197	184,044,239	82,146,280	1,606,216	28,390	951,993,444
透過損益按公允價值衡量之金融資產及負債－衍生工具(期貨及選擇權)							
避險之衍生金融資產及負債(利率)							
利率流出	17,286	55,112	39,465	-	-	-	111,863
利率流入	13,299	34,877	23,301	-	-	-	71,477

5.表外項目到期分析

若本行管理授信業務之表外項目亦係區分為「1年以下」、「1年至5年」、「5年以上」者，則表外項目到期分析及租賃合約及資本支出承諾到期分析得合併揭露。

單位：新臺幣千元

民國一〇七年十二月三十一日	0-30天	31-90天	91天-180天	181天-1年	超過1年	合計
客戶尚未動用且不可撤銷之放款承諾	-	211,375,700	1,280,000	202,000,000	188,242	414,843,942
客戶尚未動用且不可撤銷之信用卡授信承諾	-	-	-	-	239,524	239,524
客戶已開立但尚未使用之信用狀餘額	8,665,257	1,940,266	4,163,251	7,861,398	4,046,012	26,676,184
各類保證款項	56,869,848	2,312,070	4,151,114	11,885,401	11,882,902	87,101,335
合計	65,535,105	215,628,036	9,594,365	221,746,799	16,356,680	528,860,985

單位：新臺幣千元

民國一〇六年十二月三十一日	0-30天	31-90天	91天-180天	181天-1年	超過1年	合計
客戶尚未動用且不可撤銷之放款承諾	-	-	1,171,662	239,283,744	190,662,883	431,118,289
客戶尚未動用且不可撤銷之信用卡授信承諾	-	-	-	-	270,542	270,542
客戶已開立但尚未使用之信用狀餘額	5,475,797	3,050,021	3,790,534	11,362,227	1,740,268	25,418,847
各類保證款項	58,542,125	3,058,657	4,792,337	9,826,968	8,818,651	85,038,738
合計	64,017,922	6,108,678	9,754,533	260,472,939	201,492,344	541,846,416

6.租賃合約及資本支出到期分析

本行之租賃合約係營業租賃。

下表請詳本行之租賃合約及資本支出之到期分析：

民國一〇七年十二月三十一日	未滿1年	1年至5年	超過5年	合計
租賃合約				
營業租賃支出(承租人)	(330,878)	(557,578)	(1,805)	(890,261)
營業租賃收入(出租人)	144,332	256,379	-	400,711
合計	(186,546)	(301,199)	(1,805)	(489,550)

民國一〇六年十二月三十一日	未滿1年	1年至5年	超過5年	合計
租賃合約				
營業租賃支出(承租人)	(336,672)	(514,828)	(370)	(851,870)
營業租賃收入(出租人)	137,470	180,893	-	318,363
合計	(199,202)	(333,935)	(370)	(533,507)



## 臺灣銀行股份有限公司及子公司合併財務報告附註(續)

### 7.公開發行銀行財務報告編製準則規定揭露事項

#### (1)新臺幣到期日期限結構分析表(本表不包含保經子公司)

民國一〇七年十二月三十一日

單位：新臺幣千元

	合 計	距到期日剩餘期間金額					
		0至10天	11至30天	31至90天	91至180天	181天至1年	超過1年
主要到期資金流入	\$ 4,861,568,297	613,718,976	557,273,005	630,746,847	563,089,488	733,089,648	1,763,650,333
主要到期資金流出	6,311,668,465	261,875,331	383,891,278	674,095,844	768,662,889	1,335,534,217	2,887,608,906
期距缺口	(1,450,100,168)	351,843,645	173,381,727	(43,348,997)	(205,573,401)	(602,444,569)	(1,123,958,573)

民國一〇六年十二月三十一日

單位：新臺幣千元

	合 計	距到期日剩餘期間金額					
		0至10天	11至30天	31至90天	91至180天	181天至1年	超過1年
主要到期資金流入	\$ 4,662,121,436	739,299,500	529,571,609	545,439,286	473,784,961	586,757,497	1,787,268,583
主要到期資金流出	6,220,177,857	255,400,881	381,292,536	760,860,621	756,668,519	1,357,513,594	2,708,441,706
期距缺口	(1,558,056,421)	483,898,619	148,279,073	(215,421,335)	(282,883,558)	(770,756,097)	(921,173,123)

#### (2)美金到期日期限結構分析表(本表不包含保經子公司)

民國一〇七年十二月三十一日

單位：美金千元

	合 計	距到期日剩餘期間金額				
		0至30天	31至90天	91至180天	181天至1年	超過1年
主要到期資金流入	\$ 42,913,220	11,437,325	8,937,250	8,225,195	4,594,660	9,718,790
主要到期資金流出	43,859,052	12,811,425	11,210,718	7,712,262	4,458,445	7,666,202
期距缺口	(945,832)	(1,374,100)	(2,273,468)	512,933	136,215	2,052,588

民國一〇六年十二月三十一日

單位：美金千元

	合 計	距到期日剩餘期間金額				
		0至30天	31至90天	91至180天	181天至1年	超過1年
主要到期資金流入	\$ 41,190,026	11,686,125	11,349,209	5,458,681	2,760,300	9,935,711
主要到期資金流出	42,616,664	13,138,185	10,031,015	6,338,951	4,449,081	8,659,432
期距缺口	(1,426,638)	(1,452,060)	1,318,194	(880,270)	(1,688,781)	1,276,279

### (五)市場風險

#### 1.市場風險之來源及定義

市場風險係指因市場價格變動導致本行所持有表內外金融工具之公允價值或未來現金流量波動之風險。造成市場價格變動之風險因子通常包括利率、匯率、權益證券及商品價格，當上述風險因子產生變動時將對本行的淨收益或投資組合價值產生波動之風險。

本行所面臨的主要市場風險為利率、匯率及權益證券風險，利率風險之主要部位包括附條件交易、債券、票券及利率交換等；匯率風險之主要部位包括遠期外匯、外匯交換及外匯選擇權等；權益證券風險之主要部位包括國內上市櫃股票、國內外基金及股價指數期貨等。

## 臺灣銀行股份有限公司及子公司合併財務報告附註(續)

### 2.市場風險管理政策

本行依據董事會核准之風險管理策略與經營方針，並遵照新巴塞爾資本協定及主管機關之規範，建立市場風險管理制度與政策，除訂定本行風險管理政策、市場風險管理準則外，亦依整體管理目標與金融工具種類及特性，訂定各項投資限額與停損規定，以期對各項投資業務所涉及之風險進行辨識、評估、衡量、監控，並向本行董事會、風險管理委員會及高階主管提出報告。

### 3.市場風險管理流程

#### (1)辨識

市場風險因子通常包括利率、匯率、權益證券及商品價格，本行進行市場風險辨識時依下列方式進行，第一，運用業務分析或產品分析，辨識金融工具之市場風險因子；第二，針對本行重要暴險部位風險因子之變化情形，衡量本行資產負債表內、外金融工具之市場風險；第三，對於任何結構型金融工具，辨識各組成部分之市場風險因子，以作為衡量其市場風險之基礎。

#### (2)衡量

本行各交易單位於交易當時將部位區分為交易簿及銀行簿，屬交易簿部位每日辦理市價評估，屬銀行簿部位每月月底至少進行一次市價評估。評價方法係以國際財務報導準則第十三號規範之第一等級輸入值(屬活絡市場報價，如OTC或Bloomberg取得之報價)為優先；其次為該準則規範之第二等級輸入值(屬可直接或間接觀察之輸入值)為評估價格；無法以上述方式進行評價者，相關交易應歸類在公允價值層級中之第三等級。上述評價來源應具一致性及合理性；投資之有價證券於承作前，應先確認可以進行合理評價，始得承作

#### (3)監控與報告

本行針對日常交易活動所涉市場風險進行各項風險監控，包括市場風險部位及損益控管、暴險狀況、限額控管、集中度控管、敏感性分析、壓力測試等，並定期提報風險管理委員會或(常務)董事會，俾便董事會充分了解市場風險控管情形。本行亦訂有明確通報機制，各交易單位定期將交易資訊陳報業務主管單位，並確保其正確性與有效性，且各項交易均訂有限額及停損規定，遇有超限、重大或異常狀況發生時，即時通報。

### 4.交易簿風險管理政策

所謂交易簿係指因交易目的或對交易簿部位進行避險目的，所持有的金融工具及實體商品的部位。所稱交易目的持有之部位，主要係指意圖從實際或預期買賣價差中賺取利潤所持有之部位。非屬上述交易簿之部位者，即為銀行簿部位。

#### (1)政策與程序

本行訂有「交易簿管理辦法」，作為全行各交易單位持有交易簿部位應遵循之重要控管規範。

## 臺灣銀行股份有限公司及子公司合併財務報告附註(續)

### (2) 評價政策

本行市場風險交易簿部位每日辦理市價評估，其評價方法係以國際財務報導準則第十三號規範之第一等級輸入值(屬活絡市場報價，如OTC或Bloomberg取得之報價)為優先；其次為該準則規範之第二等級輸入值(屬可直接或間接觀察之輸入值)為評估價格；無法以上述方式進行評價者，相關交易應歸類在公允價值層級中之第三等級。上述評價來源應具一致性及合理性；投資之有價證券於承作前，應先確認可以進行合理評價，始得承作。

### (3) 衡量方法

- A. 監控交易簿暨商品別風險值限額，控管範圍含交易簿股票、基金、債券、即期外匯、遠期外匯、利率交換、選擇權等商品，按日監控風險值之限額，並按月陳報。
- B. 本行每季以權益證券、利率、外匯及商品等風險因子設定情境，執行壓力測試計算各風險因子變動之損益影響數。
- C. 每月進行市價查證。
- D. 每月編製全行風險監控報告，對各項風險指標進行監控，於陳核首長後，置於行內全球資訊網，供總行單位主管級以上人員參考。

## 5. 交易簿利率風險管理

### (1) 利率風險之定義

「利率風險」係指因利率變動，致本行部位公允價值變動或盈餘遭受損失之風險。主要商品包括與利率相關之有價證券及衍生工具。

### (2) 交易簿利率風險管理程序

本行針對短期票券、債券、利率類衍生商品均訂有部位限額及停損限額，各交易單位每日就交易簿部位進行市價評估，並按月報送風險管理部，按季報風險管理委員會及董事會。

### (3) 衡量方法

除訂定各項限額外，本行亦以PV01、Duration監控其部位受利率風險影響之程度。

## 6. 匯率風險管理

### (1) 匯率風險之定義

匯率風險係指兩種不同幣別在不同時間轉換所造成之損益。本行匯率風險主要源自於即期、遠期外匯、換匯、換匯換利、及外匯選擇權等外匯交易所致。由於本行所從事外匯交易大多以當日軋平客戶部位為原則，因此匯率風險相對不大。

## 臺灣銀行股份有限公司及子公司合併財務報告附註(續)

### (2) 匯率風險管理之程序及衡量方法

為控管匯率風險，本行針對各級交易人員均訂有操作限額及損失限額，並訂有每年總損失限額，將損失控制在可承受的範圍內。

本行之匯率風險，至少每季以各幣別匯率變動3%為情境，執行壓力測試。針對壓力測試之相關說明請詳敏感度分析。

## 7. 權益證券風險管理

### (1) 權益證券風險之定義

本行持有權益證券之市場風險包含因個別權益證券市場價格變動所產生之個別風險，及因整體市場價格變動所產生的一般市場風險。

### (2) 權益證券價格風險管理之目的

避免權益證券價格劇烈波動，致本行財務狀況轉差或盈餘遭受損失，並期提高資金運用效能及健全業務經營。

### (3) 權益證券價格風險管理之程序

本行除對單一公司、單一集團、產業類別等設定投資限額，每日亦監控權益證券部位之未實現損益率，並產出相關報表，以電子郵件方式傳送予高階主管及交易單位相關人員。有關停損機制之設定係經投資審議委員會審核通過，由風險管理部每日監控。

### (4) 衡量方法

交易簿權益證券價格風險目前以未實現損益率及上述各項投資限額作為控管基礎。

本行之權益證券風險，至少每季以權益證券價格變動15%為情境，執行壓力測試。針對壓力測試之相關說明請詳敏感度分析。

## 8. 市場風險評價技術

### (1) 利率風險敏感度

本行假設當其他變動因子不變時，若全球所有市場之殖利率曲線同時於民國一〇七年及一〇六年十二月三十一日上移100個基點，則本行稅後損益將減少新臺幣3,814百萬元及4,743百萬元，而其他綜合損益項目將減少新臺幣6,369百萬元及6,169百萬元。若所有殖利率曲線同時於民國一〇七年及一〇六年十二月三十一日下移100個基點，則本行稅後損益將分別增加新臺幣4,364百萬元及5,362百萬元，而其他綜合損益項目將增加新臺幣6,659百萬元及6,440百萬元。

### (2) 匯率風險敏感度

本行假設當其他變動因子不變時，若於民國一〇七年及一〇六年十二月三十一日各外幣/新臺幣之匯率相對升值3%，則本行稅後損益將增加新臺幣1,410百萬元及1,795百萬元，而其他綜合損益項目將增加新臺幣2,771百萬元及2,285百萬元。

## 臺灣銀行股份有限公司及子公司合併財務報告附註(續)

本行假設當其他變動因子不變時，若於民國一〇七年及一〇六年十二月三十一日各外幣/新臺幣之匯率相對貶值3%，則本行稅後損益將減少新臺幣1,410百萬元及1,795百萬元，而其他綜合損益項目將減少新臺幣2,771百萬元及2,285百萬元。

### (3)權益證券價格風險敏感度

本行假設當其他變動因子不變時，若於民國一〇七年及一〇六年十二月三十一日權益證券價格上漲15%時，則本行稅後損益將增加新臺幣6,482百萬元及8,177百萬元，而其他綜合損益項目將增加新臺幣11,507百萬元及8,860百萬元。

本行假設當其他變動因子不變時，若民國一〇七年及一〇六年十二月三十一日權益證券價格下跌15%時，則本行稅後損益將減少新臺幣6,482百萬元及8,177百萬元，而其他綜合損益項目將減少新臺幣11,507百萬元及8,860百萬元。

### (4)彙整敏感度分析如下：

單位：新臺幣百萬元

民國一〇七年十二月三十一日			
主要風險	變動幅度	影響金額	
		權益	損益
利率風險	利率曲線上升100BPS	(6,369)	(3,814)
利率風險	利率曲線下跌100BPS	6,659	4,364
匯率風險	各外幣/新臺幣上升3%	2,771	1,410
匯率風險	各外幣/新臺幣下跌3%	(2,771)	(1,410)
權益證券價格風險	權益證券價格上升15%	11,507	6,482
權益證券價格風險	權益證券價格下跌15%	(11,507)	(6,482)

單位：新臺幣百萬元

民國一〇六年十二月三十一日			
主要風險	變動幅度	影響金額	
		權益	損益
利率風險	利率曲線上升100BPS	(6,169)	(4,743)
利率風險	利率曲線下跌100BPS	6,440	5,362
匯率風險	各外幣/新臺幣上升3%	2,285	1,795
匯率風險	各外幣/新臺幣下跌3%	(2,285)	(1,795)
權益證券價格風險	權益證券價格上升15%	8,860	8,177
權益證券價格風險	權益證券價格下跌15%	(8,860)	(8,177)

臺灣銀行股份有限公司及子公司合併財務報告附註(續)

9.匯率風險集中資訊：

主要外幣淨部位

單位：外幣千元/新臺幣千元

107.12.31		
原 幣		折合臺幣
美金(USD)	939,761	28,883,554
人民幣(CNY)	1,209,269	5,404,223
日幣(JPY)	2,985,129	828,075
英鎊(GBP)	18,272	710,781
澳幣(AUD)	28,452	616,128

單位：新臺幣千元

106.12.31		
原 幣		折合臺幣
美金(USD)	962,416	28,564,507
人民幣(CNY)	1,271,223	5,782,793
日幣(JPY)	2,966,635	781,115
英鎊(GBP)	18,387	734,193
韓圓(KRW)	16,555,529	460,244

註一：主要外幣係折算為同一幣別後，部位金額較高之前五者。

註二：主要外幣淨部位係各幣別淨部位之絕對值。

臺灣銀行股份有限公司及子公司合併財務報告附註(續)

下表彙總本行截至民國一〇七年及一〇六年十二月三十一日止，所持有外幣資產負債之金融工具依各幣別區分並以帳面價值列示匯率風險集中資訊：

單位：新臺幣千元

107.12.31			
資 產	美元折臺幣	其他幣別 折臺幣	折臺幣合計
現金及約當現金	\$ 43,760,141	62,182,412	105,942,553
存放央行及拆借銀行同業	49,080,583	56,035,227	105,115,810
透過損益按公允價值衡量之 金融資產	66,053,621	18,865,443	84,919,064
透過其他綜合損益按公允價 值衡量之金融資產	15,097,620	74,984,013	90,081,633
按攤銷後成本衡量債務工具 投資	20,099,228	21,975,671	42,074,899
避險之衍生金融資產	-	41,693	41,693
應收款項-淨額	10,629,303	4,778,805	15,408,108
本期所得稅資產	170,067	175,802	345,869
貼現及放款-淨額	141,013,561	97,830,017	238,843,578
其他金融資產-淨額	108,944	19,758	128,702
不動產及設備-淨額	63,559	52,505	116,064
無形資產-淨額	14,435	5,124	19,559
遞延所得稅資產-淨額	127,740	62,149	189,889
其他資產-淨額	41,697,422	(39,551,956)	2,145,466
資產總計	<u>\$ 387,916,224</u>	<u>297,456,663</u>	<u>685,372,887</u>

臺灣銀行股份有限公司及子公司合併財務報告附註(續)

107.12.31

負 債	美元折臺幣	其他幣別 折臺幣	折臺幣合計
央行及銀行同業存款	\$ 68,635,480	52,209,508	120,844,988
透過損益按公允價值衡量之 金融負債	46,316,712	63,924	46,380,636
避險之衍生金融負債	-	12,973	12,973
附買回票券及債券負債	18,441,000	-	18,441,000
應付款項	7,612,984	2,264,724	9,877,708
本期所得稅負債	42,749	6,888	49,637
存款及匯款	469,398,377	249,114,004	718,512,381
其他金融負債	385,459	266,559	652,018
負債準備	11,301	5,305	16,606
遞延所得稅負債	-	21,541	21,541
其他負債	112,470,812	33,217,502	145,688,314
負債總計	<u>\$ 723,314,874</u>	<u>337,182,928</u>	<u>1,060,497,802</u>

106.12.31

資 產	美元折臺幣	其他幣別 折臺幣	折臺幣合計
現金及約當現金	\$ 37,363,032	64,466,405	101,829,437
存放央行及拆借銀行同業	85,638,257	72,348,322	157,986,579
透過損益按公允價值衡量之 金融資產	69,756,516	19,029,826	88,786,342
備供出售金融資產	11,107,435	60,532,829	71,640,264
避險之衍生金融資產	-	22,759	22,759
應收款項－淨額	7,213,203	3,912,394	11,125,597
本期所得稅資產	131,895	267,825	399,720
貼現及放款－淨額	136,368,376	86,447,448	222,815,824
持有至到期日金融資產	10,601,839	21,832,468	32,434,307
其他金融資產－淨額	1,200,256	13,558,975	14,759,231
不動產及設備－淨額	53,789	19,396	73,185
無形資產－淨額	6,030	4,095	10,125
遞延所得稅資產－淨額	212,323	39,876	252,199
其他資產－淨額	537,939	628,723	1,166,662
資產總計	<u>\$ 360,190,890</u>	<u>343,111,341</u>	<u>703,302,231</u>



臺灣銀行股份有限公司及子公司合併財務報告附註(續)

106.12.31

負 債	美元折臺幣	其他幣別 折臺幣	折臺幣合計
央行及銀行同業存款	\$ 64,847,252	58,792,937	123,640,189
透過損益按公允價值衡量之 金融負債	270,822	26,196,172	26,466,994
避險之衍生金融負債	-	60,480	60,480
附買回票券及債券負債	16,725,699	-	16,725,699
應付款項	5,857,607	663,414	6,521,021
本期所得稅負債	75,125	52,691	127,816
存款及匯款	436,646,132	238,849,658	675,495,790
其他金融負債	136,760	664,632	801,392
負債準備	5,862	2,486	8,348
遞延所得稅負債	-	49,172	49,172
其他負債	109,269,941	41,007,308	150,277,249
負債總計	<u>\$ 633,835,200</u>	<u>366,338,950</u>	<u>1,000,174,150</u>

10. 公開發行銀行財報編製準則規定揭露事項：

(1) 利率敏感性資產負債分析表 (新臺幣)

單位：新臺幣千元

107.12.31					
項 目	1天至90天(含)	91至180天(含)	181天至1年(含)	1年以上	合 計
利率敏感性資產	\$ 1,673,382,215	1,638,302,711	266,935,209	307,311,037	3,885,931,172
利率敏感性負債	422,546,294	2,955,016,635	331,223,291	77,972,260	3,786,758,480
利率敏感性缺口	1,250,835,921	(1,316,713,924)	(64,288,082)	229,338,777	99,172,692
淨 值					308,486,502
利率敏感性資產與負債比率(%)					102.62
利率敏感性缺口與淨值比率(%)					32.15

單位：新臺幣千元

106.12.31					
項 目	1天至90天(含)	91至180天(含)	181天至1年(含)	1年以上	合 計
利率敏感性資產	\$ 1,789,260,805	1,368,411,212	274,603,809	321,835,409	3,754,111,235
利率敏感性負債	473,231,012	2,777,386,813	293,928,923	131,538,240	3,676,084,988
利率敏感性缺口	1,316,029,793	(1,408,975,601)	(19,325,114)	190,297,169	78,026,247
淨 值					286,583,277
利率敏感性資產與負債比率(%)					102.12
利率敏感性缺口與淨值比率(%)					27.23

說明1：銀行部分係指全行新臺幣之金額，且不包括或有資產及或有負債項目。

說明2：利率敏感性資產及負債係指其收益或成本受利率變動影響之生利資產及付息負債。

說明3：利率敏感性缺口＝利率敏感性資產－利率敏感性負債。

說明4：利率敏感性資產與負債比率＝利率敏感性資產÷利率敏感性負債（指新臺幣利率敏感性資產與利率敏感性負債）

## 臺灣銀行股份有限公司及子公司合併財務報告附註(續)

### (2)利率敏感性資產負債分析表(美金)

單位：美金千元

107.12.31					
項 目	1天至90天(含)	91至180天(含)	181天至1年(含)	1年以上	合 計
利率敏感性資產	\$ 25,735,649	7,127,788	5,381,028	756,158	39,000,623
利率敏感性負債	23,004,234	8,930,311	4,038,545	1,539,087	37,512,177
利率敏感性缺口	2,731,415	(1,802,523)	1,342,483	(782,929)	1,488,446
淨 值					(30,512)
利率敏感性資產與負債比率(%)					103.97
利率敏感性缺口與淨值比率(%)					(4,878.23)

單位：美金千元

106.12.31					
項 目	1天至90天(含)	91至180天(含)	181天至1年(含)	1年以上	合 計
利率敏感性資產	\$ 28,823,293	5,395,605	3,420,487	787,330	38,426,715
利率敏感性負債	20,704,148	9,049,931	3,406,640	1,112,683	34,273,402
利率敏感性缺口	8,119,145	(3,654,326)	13,847	(325,353)	4,153,313
淨 值					(11,308)
利率敏感性資產與負債比率(%)					112.12
利率敏感性缺口與淨值比率(%)					(36,728.98)

說明1：銀行部分係指全行美金之金額，且不包括或有資產及或有負債項目。

說明2：利率敏感性資產及負債係指其收益或成本受利率變動影響之生利資產及付息負債。

說明3：利率敏感性缺口=利率敏感性資產-利率敏感性負債。

說明4：利率敏感性資產與負債比率=利率敏感性資產÷利率敏感性負債（指美金利率敏感性資產與利率敏感性負債）

### (六)銀行簿利率風險管理

銀行簿利率風險管理之主要目的為加強利率風險管理、提高資金運用效能及健全業務經營。

#### 1.策略

利率風險管理在於提昇本行之應變能力，以衡量、管理及規避因利率變動導致盈餘與資產負債項目經濟價值遭受衝擊之風險。本行訂有「流動性及利率風險管理政策」，以加強流動性及利率風險管理，並維持適當流動性，及適時調整利率敏感性缺口，以穩定長期獲利能力，兼顧業務成長。

#### 2.管理流程

本行依經濟金融環境變化以及資金狀況需要，採行機動或固定利率等不同訂價管理策略，並得使用金融期貨、換匯、換利、選擇權等衍生金融工具為利率敏感性缺口管理工具，以資因應。為適時調整利率敏感性缺口，本行訂有新臺幣利率敏感性資產與利率敏感性負債之比率、新臺幣資金缺口與業主權益之比率、以及外幣之利率敏感性缺口等。風險管理部按月監控，並每季提報風險管理委員會後，陳報董事會。

## 臺灣銀行股份有限公司及子公司合併財務報告附註(續)

### 3. 衡量方法

本行利用「資產負債管理資訊系統」，將各項資產及負債依性質別分列利率敏感性資產或負債，定期分析資產負債到期缺口及到期結構變化，作為利率風險管理及訂價基礎，並根據資金狀況作適當之資金調撥運用及資金結構調整，以降低流動性風險並提高收益。

### (七) 其他風險

#### 1. 作業風險及法律風險

本行已依金管會規定，辨識、衡量及監控相關風險，並於「資本適足性與風險管理專區」內揭露相關質化與量化管理資訊，例如作業風險之風險管理制度及定量資訊。

依金管會發布之「銀行自有資本與風險性資產計算方法說明及表格」所示，作業風險係指起因於銀行業內部作業、人員及系統之不當或失誤，或因外部事件造成銀行損失之風險，包括法律風險。因此，有關法律風險已納入作業風險管理範圍，當發生涉及法律風險之作業損失事件時，將會併入作業風險監控報告陳報範圍。

#### 2. 法令遵循風險及聲譽風險

法令遵循處訂定有本行「法令遵循制度實施辦法」，明定主管單位(由法令遵循處擔任)、管理單位(由總行各單位、董事會秘書室及董事會稽核處擔任)、訓練單位(由行員訓練所擔任)、自行評估單位(全行各單位(不包括董事會稽核處))之權責，並分別負責本行法令遵循制度之規劃、管理及執行。例如主管單位應就本行推出新商品、服務即向主管機關申請開辦新種業務前，可能產生之法令遵循風險予以檢視，並由總機構法令遵循主管出具符合法令及內部規範之意見並簽署。

法令遵循處因應外部法令變動，利用「外部金融法規預告訂定、修正檢視表」，由各業務主管單位配合檢視所屬內部規章適時增修，並透過「法令觀念報導」將與本行業務相關之金融法令異動資訊傳送同仁知悉，以降低法令遵循風險。如有發生涉及法令遵循之作業損失事件時，將會納入作業風險監控報告陳報範圍。

本行於「作業風險胃納聲明書」強調，除重視作業風險損失事件所造成之直接財務損失外，亦重視可能損及服務品質與信譽之間接損失。鑒於內部舞弊將造成本行重大損失與嚴重危及本行信譽，本行積極建立具風險意識之企業文化，除加強同仁建立風險觀念(如蒐集資料並彙編成風險觀念報導供同仁參考)及要求落實執行內部控制外，並強調法令遵循之重要性，以杜絕內部舞弊之發生。如發生與聲譽風險相關事件時，將會併入作業風險監控報告陳報範圍。

本行未來除符合主管機關要求外，並持續蒐集國內外相關資料與參考同業實務作法，以精進對作業風險、遵循風險、法律風險及聲譽風險之量化衡量與質化管理能力。

## 臺灣銀行股份有限公司及子公司合併財務報告附註(續)

### 3.協助洗錢及資助恐怖攻擊風險

本行配合金管會新修正之洗錢防制法及相關子法，以及銀行公會修正之防制洗錢及打擊資恐注意事項範本與發布之可疑交易53種態樣，建立及修訂本行相關制度與規範。本行針對防制洗錢及打擊資恐之相關措施包括：

#### (1)設置專責單位並指定專責主管

本行董事會指派法遵長為本行防制洗錢及打擊資恐專責主管，並於民國一〇六年一月十六日於法令遵循處轄下設置「洗錢防制中心」。該中心設置主任及副主任各一人，由法令遵循處副處長擔任主任一職，目前成員為13人(含正、副主任)。

#### (2)成立防制洗錢及打擊資恐委員會

本行依據「臺灣銀行股份有限公司防制洗錢及打擊資恐委員會設置辦法」設置「防制洗錢及打擊資恐委員會(下稱防制洗錢委員會)」，由總經理擔任召集人，法遵長擔任副召集人，16個部處經理擔任委員，負責審議、督導防制洗錢及打擊資恐相關工作。

#### (3)優化防制洗錢及打擊資恐管理機制

A.為強化本行防制洗錢及打擊資恐管理機制，自民國一〇六年度起已持續委聘獨立第三人就防制洗錢及打擊資恐管理機制進行查核評估，並就發現事項，視需要再委聘外部專業顧問，協助本行進行改善，並於本行防制洗錢及打擊資恐資訊系統建置過程中，參與及提供建置意見。

B.專業顧問案分成「防制洗錢及打擊資恐制度差異分析」、「防制洗錢及打擊資恐管理制度改善與優化」及「管理制度運作」三階段執行，藉由分析本行防制洗錢及打擊資恐現況與國內外法規標準之差異，針對差異情形進行改善優化，彌補現況之不足，最後再檢驗優化後之管理機制有效性以確保制度完善。

#### (4)建置並優化防制洗錢及打擊資恐資訊系統

依「金融機構防制洗錢辦法」第九條第一項第一款規定，金融機構應逐步以資訊系統整合全公司客戶之基本資料及交易資料，供總(分)公司進行基於防制洗錢及打擊資恐目的之查詢，以強化其帳戶或交易監控能力。本行將藉由專業資訊系統輔助，以風險為基礎之方法，強化本行帳戶及交易監控政策與程序。

#### (5)於行內資訊網建置防制洗錢及打擊資恐專區

為利本行同仁參考防制洗錢及打擊資恐相關資訊，於本行行內資訊網建置防制洗錢及打擊資恐專區，簡化本行同仁搜尋資料之程序，以利執行業務有所依循及指引。

## 臺灣銀行股份有限公司及子公司合併財務報告附註(續)

### (6)專責單位人員及督導主管教育訓練

A.為因應洗錢防制及打擊資恐相關法規之修正公布，強化同仁對相關規定認知，本行延請外部專家針對本行專責單位人員、各單位洗錢防制督導主管進行防制洗錢及打擊資恐職前教育訓練並進行評量。本行亦舉辦研討會並聘請專業講師研討新修正洗錢防制法令及洗錢資恐態樣，邀集本行董事、總經理及各單位辦理防制洗錢相關業務人員或主管參與討論與學習。

B.就洗錢防制法及相關法令進行宣導，錄製「防制洗錢及打擊資恐」線上課程要求全體員工完成線上課程；制定「瞭解洗錢防制Q&A」，辦理該Q&A之線上評量，請本行全體同仁詳細閱讀且上線完成相關評量等，增進同仁洗錢防制相關法令知識。

### (八)金融資產之移轉—未整體除列之已移轉金融資產

本行及子公司在日常營運的交易行為中，已移轉金融資產未符合整體除列條件者，大部分為依據附買回協議之債務證券或依據證券出借協議借出之權益證券。由於該等交易致收取合約現金流量已移轉於他人，並反映本行及子公司於未來期間依固定價格買回已移轉金融資產之責任的相關負債。針對該類交易本行及子公司於交易有效期內不能使用、出售或質押該等已移轉金融資產，但本行及子公司仍承擔利率風險及信貸風險，故未整體除列。下表分析未符合整體除列條件的金融資產及其相關金融負債資訊：

金融資產類別	民國107年12月31日				
	已移轉金融資產帳面金額	相關金融負債帳面金額	已移轉金融資產公允價值	相關金融負債公允價值	公允價值淨部位
透過損益按公允價值衡量之金融資產					
附買回條件協議	\$ 5,577,177	5,272,516	5,577,177	5,272,516	304,661
透過其他綜合損益按公允價值衡量之金融資產					
附買回條件協議	21,193,500	19,805,531	21,193,500	19,805,531	1,387,969
金融資產類別	民國106年12月31日				
	已移轉金融資產帳面金額	相關金融負債帳面金額	已移轉金融資產公允價值	相關金融負債公允價值	公允價值淨部位
透過損益按公允價值衡量之金融資產					
附買回條件協議	\$ 4,351,953	4,154,202	4,351,953	4,154,202	197,751
備供出售金融資產					
附買回條件協議	30,614,896	29,751,918	30,614,896	29,751,918	862,978

### (九)金融資產及金融負債互抵

本行及子公司有適用金管會認可之國際會計準則第三十二號第四十二段之規定互抵之金融工具交易，與該類交易相關之金融資產及金融負債係以淨額表達於資產負債表。

## 臺灣銀行股份有限公司及子公司合併財務報告附註(續)

本行及子公司亦有從事未符合公報規定互抵條件，但有與交易對手簽訂受可執行淨額交割總約定或類似協議規範，如：全球附買回總約定(global master repurchase agreement)、全球證券出借總約定(global securities lending agreement)或類似協議等附買回或反向再買回交易。上述受可執行淨額交割總約定或類似協議在交易雙方選擇以淨額交割時，得以金融資產及金融負債互抵後淨額交割，若無，則以總額進行交割。但若交易之一方有違約之情事發生時，交易之另一方得選擇以淨額交割。

下表列示上述金融資產與金融負債互抵之相關資訊：

107.12.31						
受互抵、可執行淨額交割總約定或類似協議規範之金融資產						
說明	於資產負債表中互抵之		列報於資產負債表之金融資產淨額 (c)=(a)-(b)	未於資產負債表互抵之相關金額(d)		淨額 (e)=(c)-(d)
	已認列之 金融資產總額 (a)	已認列之 金融負債總額 (b)		金融工具(註)	所收取之 現金擔保品	
衍生金融資產	\$ 6,298,504	-	6,298,504	1,735,071	38,214	4,525,219

107.12.31						
受互抵、可執行淨額交割總約定或類似協議規範之金融負債						
說明	於資產負債表中互抵之		列報於資產負債表之金融負債淨額 (c)=(a)-(b)	未於資產負債表互抵之相關金額(d)		淨額 (e)=(c)-(d)
	已認列之 金融負債總額 (a)	已認列之 金融資產總額 (b)		金融工具(註)	設定質押之 現金擔保品	
衍生金融負債	\$ 4,646,438	-	4,646,438	1,735,071	387,813	2,523,554

(註)包含淨額交割總約定及非現金之財務擔保品。

106.12.31						
受互抵、可執行淨額交割總約定或類似協議規範之金融資產						
說明	於資產負債表中互抵之		列報於資產負債表之金融資產淨額 (c)=(a)-(b)	未於資產負債表互抵之相關金額(d)		淨額 (e)=(c)-(d)
	已認列之 金融資產總額 (a)	已認列之 金融負債總額 (b)		金融工具(註)	所收取之 現金擔保品	
衍生金融資產	\$ 7,071,851	-	7,071,851	529,545	1,461,975	5,080,331

106.12.31						
受互抵、可執行淨額交割總約定或類似協議規範之金融負債						
說明	於資產負債表中互抵之		列報於資產負債表之金融負債淨額 (c)=(a)-(b)	未於資產負債表互抵之相關金額(d)		淨額 (e)=(c)-(d)
	已認列之 金融負債總額 (a)	已認列之 金融資產總額 (b)		金融工具(註)	設定質押之 現金擔保品	
衍生金融負債	\$ 8,722,072	-	8,722,072	529,545	200,773	7,991,754

(註)包含淨額交割總約定及非現金之財務擔保品。

## 臺灣銀行股份有限公司及子公司合併財務報告附註(續)

### 九、資本管理

#### (一)資本管理目標及程序

本行之資本管理目的為符合主管機關資本適足率之要求，並透過落實資本管理程序以提升資本使用效益。

本行之資本規劃考量短期和長期資本需求，根據營運計畫、內部最低資本適足要求、目前及未來預計資本需求，擬定資本計畫。定期進行壓力測試及情境模擬分析試算各項資本比率，充分考量對本行資本水準可能產生影響的外部條件和其他因素，包括潛在風險、金融市場環境變化及其他衝擊風險承受能力的事件，以確保發生不利影響事件或市場狀況巨幅變化時仍能維持充足資本。

#### (二)資本定義及規範

本行之主管機關為金管會，並遵循其所發布之「銀行資本適足性及資本等級管理辦法」。

自民國一〇二年一月一日起依該管理辦法規定之自有資本與風險性資產之比率包含普通股權益比率、第一類資本比率及資本適足率，本行除計算銀行本行之普通股權益比率、第一類資本比率及資本適足率外，另應與依國際財務報導準則公報第十號規定應編製合併財務報表之轉投資事業計算普通股權益比率、第一類資本比率及資本適足率。本行之普通股權益比率、第一類資本比率及資本適足率應符合「銀行資本適足性及資本等級管理辦法」第五條之規定。

#### (三)自有資本

本行自有資本依「銀行資本適足性及資本等級管理辦法」之規定將自有資本分為第一類資本淨額及第二類資本淨額：

1. 第一類資本淨額：包括普通股權益第一類資本淨額及非普通股權益之其他第一類資本淨額之合計數。
  - (1) 普通股權益第一類資本淨額：主要包括普通股及其股本溢價、預收股本、資本公積、法定盈餘公積、特別盈餘公積、累積盈虧、非控制權益及其他權益項目之合計數額扣除無形資產(含商譽)、因以前年度虧損產生之遞延所得稅資產、營業準備及備抵呆帳提列不足之金額、不動產重估增值、出售不良債權未攤銷損失及其他依銀行自有資本與風險性資產之計算方法及表格所規定之法定調整項目之金額。
  - (2) 非普通股權益之其他第一類資本淨額：包括永續非累積特別股及其股本溢價、無到期日非累積次順位債券及銀行之子公司發行非由銀行直接或間接持有之非普通股權益之其他第一類資本之合計數額減依銀行自有資本與風險性資產之計算方式及表格所規定之應扣除項目之金額。

## 臺灣銀行股份有限公司及子公司合併財務報告附註(續)

2. 第二類資本淨額：包括永續累積特別股及其股本溢價、無到期日累積次順位債券、可轉換之次順位債券、長期次順位債券、非永續特別股及其股本溢價之合計數額；不動產於首次適用國際會計準則時，以公允價值或重估價值作為認定成本產生之保留盈餘增加數、備供出售金融資產未實現利益之百分之四十五、營業準備及備抵呆帳以及銀行之子公司發行非由銀行直接或間接持有之第二類資本合計數減除依銀行自有資本與風險性資產之計算方法所規定之應扣除項目之金額。

主管機關依銀行申報之普通股權益比率、第一類資本比率及資本適足率審核其資本等級，銀行之資本等級經主管機關審核為資本不足、資本顯著不足及資本嚴重不足者，主管機關應依銀行法第四十四條之二第一項第一款至第三款之規定，採取相關措施。

前述主管機關所頒佈之資本等級管理辦法規範，係依國際清算銀行發佈之新巴塞爾資本協定制訂，以下簡述其三大支柱之內容及本行遵循之情形如下：

### 1. 第一支柱：

第一支柱涵蓋信用風險、市場風險及作業風險的資本規定。

- (1) 信用風險係指衡量交易對手不履約，致銀行產生損失之風險，可分為資產負債表內及表外項目，衡量方法有標準法及內部評等法(簡稱IRB法)，本行係採標準法計算應計提資本；
- (2) 市場風險係指因市場價格變動(如市場利率、匯率、股價及商品價格之變動)造成銀行資產負債表內及表外部位可能產生之損失。市場風險衡量方法分為標準法及內部模型法二種，本行係採標準法計算應計提資本；
- (3) 作業風險係指起因於銀行內部作業、人員及系統之不當或失誤，或因外部事件造成銀行損失之風險，包括法律風險，但排除策略風險及信譽風險。衡量作業風險所需資本計提額之方法包括：基本指標法、標準法或選擇性標準法以及進階衡量法，本行係採標準法計算作業風險資本計提額。

### 2. 第二支柱：

第二支柱乃用以確保每家銀行具有健全的內部評估程序，並且可以依據對銀行風險所做的完整評估來預估資本適足性；同時透過適當的監理審核作業，確保銀行自有資本額與其整體風險特質相符。為遵循資本適足性監理審查原則，本行依主管機關規定，每年定期將銀行之資本適足性自行評估結果及對各類風險(包含第一支柱涵蓋之風險項目，及銀行簿利率風險、法律及遵循風險、流動性風險等)管理情形之自評說明申報主管機關，並檢附相關資料。



臺灣銀行股份有限公司及子公司合併財務報告附註(續)

3.第三支柱：

第三支柱涉及市場紀律，其規定要求銀行根據新巴賽爾資本協定架構就風險、資本及風險管理揭露更詳盡資訊，以提高銀行資訊透明度。為遵循新巴賽爾資本協定第三支柱市場紀律原則，本行已於網站設置「資本適足性與風險管理專區」揭露各項資本適足之定性及定量資訊。

(四)資本適足率：

單位：新臺幣千元

分析項目		日期	107.12.31	106.12.31
自有資本	普通股權益資本		209,451,511	204,281,845
	其他第一類資本		-	-
	第二類資本		41,031,241	42,705,800
	自有資本		250,482,752	246,987,645
加權風險性資產	信用	標準法	1,818,497,922	1,723,882,383
		內部評等法	-	-
	風險	資產證券化	-	-
		作業	基本指標法	-
	風險	標準法／選擇性標準法	64,333,363	61,430,838
		進階衡量法	-	-
市場風險	標準法	112,738,688	95,600,876	
	內部模型法	-	-	
加權風險性資產總額			1,995,569,973	1,880,914,097
資本適足率			12.55 %	13.13 %
普通股權益占風險性資產之比率			10.50 %	10.86 %
第一類資本占風險性資產之比率			10.50 %	10.86 %
槓桿比率			4.12 %	4.10 %

註一：本表自有資本、加權風險性資產額及暴險總額應依「銀行資本適足性及資本等級管理辦法」及「銀行自有資本與風險性資產之計算方法說明及表格」之規定計算。

註二：年度報表應填列本期及上期資本適足率，半年度財務報表除揭露本期及上期外，應增加揭露前一年年底之資本適足率。

## 臺灣銀行股份有限公司及子公司合併財務報告附註(續)

註三：本表應列示如下之計算公式：

1. 自有資本 = 普通股權益 + 其他第一類資本 + 第二類資本。
2. 加權風險性資產總額 = 信用風險加權風險性資產 + (作業風險 + 市場風險) 之資本計提 × 12.5。
3. 資本適足率 = 自有資本 / 加權風險性資產總額。
4. 普通股權益占風險性資產之比率 = 普通股權益 / 加權風險性資產總額。
5. 第一類資本占風險性資產之比率 = (普通股權益 + 其他第一類資本) / 加權風險性資產總額。
6. 槓桿比率 = 第一類資本 / 暴險總額。

註四：本表於編製第一季及第三季財務報告得免于揭露。

(五) 壓力測試：本行除配合主管機關之規劃進行壓力測試外，亦考量國內外經濟金融環境及自身風險特性訂定各類壓力情境，建立壓力測試機制，落實風險管理。壓力測試結果揭露各種壓力情境對本行普通股權益比率、第一類資本比率、資本適足率等的影響，以評估本行風險承擔能力，其結果均依規定提報本行風險管理委員會及董事會。

### 十、關係人交易

#### (一) 關係人名稱及關係

關係人名稱	與本公司之關係
臺灣金控	本行之母公司
臺銀人壽保險(股)公司 (以下簡稱臺銀人壽)	與本行為臺灣金控百分之百持有之子公司
臺銀綜合證券(股)公司 (以下簡稱臺銀證券)	與本行為臺灣金控百分之百持有之子公司
華南金融控股(股)公司及其子公司 (以下簡稱華南金控)	本行採權益法評價之被投資公司
唐榮鐵工廠(股)公司 (以下簡稱唐榮鐵工廠)	本行採權益法評價之被投資公司
臺億建築經理(股)公司 (以下簡稱臺億建經)	本行採權益法評價之被投資公司
臺灣中小企業銀行(股)公司 (以下簡稱臺企銀)	實質關係人
台灣土地銀行	實質關係人
中國輸出入銀行	實質關係人
國泰世華商業銀行 (以下簡稱國泰世華)	實質關係人
德商德意志銀行台北分行	管理階層係母公司臺灣金控董事、監察人、董事長、總經理、經理人及其配偶二親等以內親屬
彰化商業銀行	實質關係人
其他關係人	係董事、監察人、董事長、總經理、經理人及其配偶二親等以內親屬等

臺灣銀行股份有限公司及子公司合併財務報告附註(續)

(二)主要管理階層人員交易

主要管理階層人員報酬包括：

短期員工福利	107年度	106年度
	\$ <u>9,844</u>	<u>9,836</u>

(三)關係人交易項目

1.拆借銀行同業

	107.12.31			
	最高餘額	期末餘額	利率 區間%	當期利息 收入淨額
華南金控	\$ 19,663,275	<u>1,299,175</u>	0.178~5.08	<u>46,434</u>

	106.12.31			
	最高餘額	期末餘額	利率 區間%	當期利息 收入淨額
華南金控	\$ 11,112,275	<u>1,528,375</u>	0.17~5.10	<u>50,551</u>

2.應收款項

	107.12.31		106.12.31	
項 目	金 額	佔各該 科目%	金 額	佔各該 科目%
臺灣金控	\$ 5,760	0.01	3,238	0.01
臺銀人壽	46,420	0.08	35,010	0.06
合 計	<u>\$ 52,180</u>	<u>0.09</u>	<u>38,248</u>	<u>0.07</u>

3.其他資產

	107.12.31		106.12.31	
項 目	金 額	佔各該 科目%	金 額	佔各該 科目%
臺銀人壽	\$ 5,891	0.07	5,873	0.07
臺銀證券	14	-	14	-
合 計	<u>\$ 5,905</u>	<u>0.07</u>	<u>5,887</u>	<u>0.07</u>

4.銀行同業存款

	107.12.31		106.12.31	
項 目	金 額	佔各該 科目%	金 額	佔各該 科目%
華南金控	\$ <u>228,890</u>	<u>0.48</u>	<u>317,818</u>	<u>0.66</u>

5.銀行同業拆借(帳列央行及銀行同業存款)

	107.12.31			
	最高餘額	期末餘額	利率 區間%	當期利息 費用淨額
華南金控	\$ 10,670,305	<u>245,880</u>	0.09~4.4	<u>8,693</u>

臺灣銀行股份有限公司及子公司合併財務報告附註(續)

		106.12.31			
		最高餘額	期末餘額	利率 區間%	當期利息 費用淨額
華南金控		\$ 10,000,000	<u>296,800</u>	0.01~5.10	<u>1,459</u>
6.存款					
		107.12.31		106.12.31	
項 目	金 額	佔各該 科目%	金 額	佔各該 科目%	
臺灣金控	\$ 291,908	0.01	130,657	-	
臺銀人壽	2,485,748	0.06	3,656,360	0.09	
臺銀證券	263,988	0.01	377,400	0.01	
華南金控	371,497	0.01	376,291	0.01	
臺億建經	-	-	12,035	-	
合 計	<u>\$ 3,413,141</u>	<u>0.09</u>	<u>4,552,743</u>	<u>0.11</u>	
7.應付款項					
		107.12.31		106.12.31	
項 目	金 額	佔各該 科目%	金 額	佔各該 科目%	
臺灣金控	\$ 7	-	3	-	
臺銀人壽	541	-	1,746	-	
臺銀證券	61	-	61	-	
合 計	<u>\$ 609</u>	<u>-</u>	<u>1,810</u>	<u>-</u>	
8.其他負債					
		107.12.31		106.12.31	
項 目	金 額	佔各該 科目%	金 額	佔各該 科目%	
臺灣金控	\$ 2,762	0.04	2,717	0.03	
臺銀證券	1,794	0.02	1,792	0.02	
合 計	<u>\$ 4,556</u>	<u>0.06</u>	<u>4,509</u>	<u>0.05</u>	
9.利息收入					
		107年度		106年度	
項 目	金 額	佔各該 科目%	金 額	佔各該 科目%	
臺灣金控	\$ 170,324	0.27	132,410	0.22	
臺銀證券	657	-	520	-	
合 計	<u>\$ 170,981</u>	<u>0.27</u>	<u>132,930</u>	<u>0.22</u>	

臺灣銀行股份有限公司及子公司合併財務報告附註(續)

10.利息費用

項 目	107年度		106年度	
	金 額	佔各該 科目%	金 額	佔各該 科目%
臺灣金控	\$ 512	-	321	-
臺銀人壽	48,705	0.13	41,251	0.12
臺銀證券	734	-	826	-
合 計	<u>\$ 49,951</u>	<u>0.13</u>	<u>42,398</u>	<u>0.12</u>

11.手續費收入

項 目	107年度		106年度	
	金 額	佔各該 科目%	金 額	佔各該 科目%
臺銀人壽	\$ 609,563	10.23	568,193	9.76
臺銀證券	3,643	0.06	2,935	0.05
合 計	<u>\$ 613,206</u>	<u>10.29</u>	<u>571,128</u>	<u>9.81</u>

12.手續費費用

項 目	107年度		106年度	
	金 額	佔各該 科目%	金 額	佔各該 科目%
臺銀證券	<u>\$ 10,660</u>	<u>1.62</u>	<u>12,008</u>	<u>1.87</u>

13.透過損益按公允價值衡量之金融資產及負債損益

項 目	107年度		106年度	
	金 額	佔各該 科目%	金 額	佔各該 科目%
臺銀人壽	\$ 697,995	(15.48)	372,504	1.18
臺銀證券	(6,614)	0.15	(4,315)	0.01
合 計	<u>\$ 691,381</u>	<u>(15.33)</u>	<u>368,189</u>	<u>1.19</u>

14.備供出售金融資產已實現損益

項 目	106年度	
	金 額	佔各該 科目%
臺銀證券	<u>\$ (1,849)</u>	<u>0.06</u>

臺灣銀行股份有限公司及子公司合併財務報告附註(續)

15.其他非利息淨損益

項 目	107年度		106年度	
	金 額	佔各該 科目%	金 額	佔各該 科目%
臺灣金控	\$ 28,177	1.68	28,796	0.09
臺銀人壽	43,634	2.59	37,363	0.12
臺銀證券	30,915	1.84	30,350	0.10
合 計	<u>\$ 102,726</u>	<u>6.11</u>	<u>96,509</u>	<u>0.31</u>

16.其他業務及管理費用

項 目	107年度		106年度	
	金 額	佔各該 科目%	金 額	佔各該 科目%
臺灣金控	\$ 645	0.01	822	0.01
臺銀人壽	35,618	0.50	35,574	0.51
臺銀證券	86	-	86	-
合 計	<u>\$ 36,349</u>	<u>0.51</u>	<u>36,482</u>	<u>0.52</u>

17.放 款

類 別	戶 數 或 關係人名稱	107.12.31		履約情形		擔保品 內 容	與非關係人 之交易條 件有無不同
		本期最 高餘額	期 末 餘 額	正 常 放 款	逾 期 放 款		
消費性放款	30戶	15,070	9,374	9,374	-	無	無
自用住宅抵押放款	191戶	721,580	622,246	622,246	-	土地及建物	無
拆放銀行同業	土地銀行	19,500,000	-	-	-	無	無
拆放銀行同業	華南銀行	15,000,000	-	-	-	無	無
拆借銀行同業	臺灣中小企 業銀行	2,000,000	-	-	-	無	無
拆借銀行同業	國泰世華商 業銀行	11,000,000	-	-	-	無	無
拆放銀行同業	中國輸出入 銀行	2,300,000	1,050,000	1,050,000	-	無	無
拆借銀行同業	德商德意志 銀行台北分 行	3,500,000	-	-	-	無	無
短期放款	臺灣金控	25,800,000	25,800,000	25,800,000	-	無	無
短期擔保放款	臺銀證券	500,000	-	-	-	保證函	無
擔保透支	唐榮鐵工廠	67,405	67,405	67,405	-	土地及廠房	無
短期擔保放款	唐榮鐵工廠	100,000	100,000	100,000	-	土地及廠房	無
短期擔保放款	唐榮鐵工廠	1,882,984	1,200,000	1,200,000	-	土地及廠房	無
中期擔保放款	唐榮鐵工廠	1,800,000	1,800,000	1,800,000	-	土地及廠房	無

臺灣銀行股份有限公司及子公司合併財務報告附註(續)

106.12.31							
類 別	戶 數 或 關係人名稱	本期最 高餘額	期 末 餘 額	履 約 情 形		擔 保 品 內 容	與非關係人 之交易條 件有無不同
				正 常 放 款	逾 期 放 款		
消費性放款	27戶	14,354	9,642	9,642	-	無	無
自用住宅抵押放款	104戶	574,881	521,316	521,316	-	土地及建物	無
拆放銀行同業	土地銀行	15,000,000	5,000,000	5,000,000	-	無	無
拆放銀行同業	華南銀行	5,000,000	-	-	-	無	無
拆放銀行同業	臺灣中小企 業	3,000,000	-	-	-	無	無
拆放銀行同業	國泰世華	10,000,000	-	-	-	無	無
拆放銀行同業	中國輸出 入銀行	1,800,000	1,500,000	1,500,000	-	無	無
拆放銀行同業	彰化商業 銀行	5,000,000	-	-	-	無	無
短期放款	臺灣金控	16,250,000	16,250,000	16,250,000	-	保證函	無
擔保透支	唐榮鐵工廠	402,676	91,395	91,395	-	土地及廠房	無
短期擔保放款	唐榮鐵工廠	100,000	100,000	100,000	-	土地及廠房	無
短期擔保放款	唐榮鐵工廠	1,189,338	973,428	973,428	-	土地及廠房	無
長期擔保放款	臺億建經	2,934	-	-	-	土地及建物	無
中期擔保放款	唐榮鐵工廠	400,000	-	-	-	土地及廠房	無
中期擔保放款	唐榮鐵工廠	1,600,000	1,300,000	1,300,000	-	土地及廠房	無
短期擔保放款	臺銀綜合證 券	500,000	-	-	-	保證函	無

註一：員工消費性放款及自用住宅抵押放款餘額，得彙總揭露之，其餘放款餘額應依關係人名稱逐戶揭露。

註二：擔保品之類別依不動產、短期票券、政府債券、有擔保公司債、無擔保公司債、上市櫃股票、未上市櫃股票及其他動產等類別填列，如為其他動產請敘明具體內容。

18. 衍生金融工具交易

107.12.31						
關 係 人 名 稱	項 目	合 約 期 間	名 目 本 金	本 期 評 價 損 益	資 產 負 債 表 餘 額	
					科 目	餘 額
臺銀人壽	換匯合約	106.08.04~ 108.02.20	9,161,600	21,138	透過損益按公允 價值衡量之金融 資產評價調整— 流動—交易目的 —換匯	21,138
臺銀人壽	換匯合約	99.08.20~ 108.03.20	13,938,680	(29,327)	透過損益按公允 價值衡量之金融 負債評價調整— 流動—交易目的 —換匯	(29,327)

106.12.31						
關 係 人 名 稱	項 目	合 約 期 間	名 目 本 金	本 期 評 價 損 益	資 產 負 債 表 餘 額	
					科 目	餘 額
臺銀人壽	換匯合約	99.08.20~ 107.04.20	19,890,440	(221,156)	透過損益按公允 價值衡量之金融 資產評價調整— 流動—交易目的 —換匯	(221,156)

## 臺灣銀行股份有限公司及子公司合併財務報告附註(續)

19.本行與臺灣金控、臺銀人壽及臺銀證券之共用資產分攤費用如下：

項 目	107年度		106年度	
	金 額	佔各該 科目%	金 額	佔各該 科目%
臺灣金控	\$ 11,762	0.70	12,546	0.04
臺銀人壽	43,634	2.59	37,363	0.12
臺銀證券	20,098	1.19	20,319	0.06
合 計	<u>\$ 75,494</u>	<u>4.48</u>	<u>70,228</u>	<u>0.22</u>

20.本行及子公司與關係人間交易之價格決定及付款條件與非關係人並無不同。

### 十一、質押之資產

本行提供質押擔保之資產帳面價值明細如下：

資產名稱	質押擔保標的	107.12.31	106.12.31
備供出售金融資產－債券	法院假扣押之擔保或稅務訴願之擔保	\$ -	520,400
備供出售金融資產－債券	證券業務營業保證金	-	150,000
持有至到期日金融資產－債券	信託業賠償準備金	-	450,000
轉存央行存款(帳列存放央行及拆借銀行同業)－央行定存單	央行同業資金調撥清算系統	20,000,000	20,000,000
備供出售金融資產－可轉讓定存單	央行同業資金調撥清算系統	-	27,400,000
透過其他綜合損益按公允價值衡量之金融資產－債券	法院假扣押之擔保或稅務訴願之擔保	471,100	-
透過其他綜合損益按公允價值衡量之金融資產－債券	證券業務營業保證金	150,000	-
按攤銷後成本衡量之金融資產－債券	信託業賠償準備金	450,000	-
透過其他綜合損益按公允價值衡量之金融資產－可轉讓定存單	央行同業資金調撥清算系統	27,400,000	-
		<u>\$ 48,471,100</u>	<u>48,520,400</u>



臺灣銀行股份有限公司及子公司合併財務報告附註(續)

十二、重大或有負債及未認列之合約承諾

(一)主要承諾及或有事項：

	<u>107.12.31</u>	<u>106.12.31</u>
受託代收款項	\$ 49,477,512	51,138,609
受託保管之合約履約保證金(存入保證品)	1,241,441	1,230,613
受託代售旅行支票	884,739	971,512
受託保管有價證券(應付保管有價證券)	2,215,098,957	1,945,718,196
信用狀款項	26,676,184	25,418,847
應付保管品	42,603,991	39,968,747
受託發行新臺幣(代理發行)	2,199,308,024	2,044,208,550
受託代放款	608,892,514	697,542,841
受託經理政府登錄債券	798,484,400	802,097,600
受託經理集保短期票券	254,133,758	257,055,720
受託承銷品	885,736	1,625,640
信託負債	601,845,330	618,391,788
保證款項	<u>87,101,336</u>	<u>85,038,738</u>
	<u>\$ 6,886,633,922</u>	<u>6,570,407,401</u>

臺灣銀行股份有限公司及子公司合併財務報告附註(續)

(二)信託資產負債表、財產目錄及信託帳損益表

依信託業法施行細則第十七條規定附註揭露信託帳之資產負債及信託財產目錄如下：

信託資產	107.12.31		106.12.31	
	金額	%	金額	%
銀行存款				
存放本行	\$ 29,268,129	5	33,934,811	6
存放他行	310,038	-	892,101	-
短期投資				
基金投資	164,389,046	27	164,744,058	27
債券投資	260,782,413	43	246,406,386	40
普通股投資	51,622,134	9	50,742,896	8
應收款項				
應收利息	1,376,314	-	1,470,549	-
應收現金股利	1,267	-	591	-
應收出售證券款	292,965	-	211,773	-
應收出售遠匯款	5,553,635	1	4,498,190	1
不動產				
土地	22,894,616	4	17,554,272	3
房屋及建築	121,199	-	121,433	-
在建工程	3,691,800	1	20,867,817	3
保管有價證券	61,541,774	10	76,946,911	12
信託資產總額	<u>\$ 601,845,330</u>	<u>100</u>	<u>618,391,788</u>	<u>100</u>

臺灣銀行股份有限公司及子公司合併財務報告附註(續)

信託負債	107.12.31		106.12.31	
	金額	%	金額	%
應付款項				
應付買入證券款	\$ 87,901	-	214,740	-
應付遠匯款	5,462,050	1	4,611,400	1
應付管理費	2,909	-	2,846	-
應付監察費	413	-	329	-
應付其他費用	1,575	-	1,498	-
應付所得稅	722	-	402	-
應付保管有價證券	61,541,774	10	76,946,911	12
信託資本				
金錢信託	388,748,062	64	395,622,083	64
有價證券信託	155,028	-	169,981	-
不動產信託	28,387,883	5	41,897,668	7
各項準備與累積盈虧				
累積盈虧	89,196,791	15	72,680,382	12
兌換	(7,715,868)	(1)	(7,696,426)	(1)
未實現損益遞延結轉數	13,805,837	2	14,243,990	2
本期損益	22,170,253	4	19,695,984	3
信託負債總額	<u>\$ 601,845,330</u>	<u>100</u>	<u>618,391,788</u>	<u>100</u>

註：含國際金融業務分行辦理基金及債券投資，其金額於民國一〇七年及一〇六年十二月三十一日分別為291,683千元及297,466千元。

財產目錄	107.12.31	106.12.31
銀行存款		
存放本行	\$ 29,268,129	33,934,811
存放他行	310,038	892,101
短期投資		
基金投資	164,389,046	164,744,058
債券投資	260,782,413	246,406,386
普通股投資	51,622,134	50,742,896
不動產		
土地	22,894,616	17,554,272
房屋及建築	121,199	121,433
在建工程	3,691,800	20,867,817
保管有價證券	61,541,774	76,946,911
合計	<u>\$ 594,621,149</u>	<u>612,210,685</u>

臺灣銀行股份有限公司及子公司合併財務報告附註(續)

信託帳損益表	107年度	106年度
信託收益		
利息收入	11,987,923	11,074,157
股利收入	2,297,993	1,993,096
捐贈收入	328,336	344,272
已實現資本利得－股票	308,916	120,211
已實現資本利得－基金	2,265,566	2,384,913
已實現資本利得－債券	1,980,364	852,895
已實現財產交易利益	316,380	1,210,426
受益憑證分配收益	4,021,211	3,475,430
已實現兌換利得	42,586	-
其他收入	63	61
信託收益合計	<u>23,549,338</u>	<u>21,455,461</u>
信託費用		
管理費	449,652	474,397
稅捐支出	10,653	21,560
監察人費	476	353
保管費	13,710	8,939
手續費用	89	18
捐贈支出	880,657	594,640
已實現兌換損失	-	585,715
其他費用	23,848	73,855
信託費用合計	<u>1,379,085</u>	<u>1,759,477</u>
本期淨利	<u><u>22,170,253</u></u>	<u><u>19,695,984</u></u>

臺灣銀行股份有限公司及子公司合併財務報告附註(續)

十三、獲利能力

單位：%

項	目	107.12.31		106.12.31	
		調整前	調整後	調整前	調整後
資產報酬率 (註六)	稅前	0.23	0.40	0.23	0.43
	稅後	0.21	0.38	0.21	0.41
淨值報酬率 (註七)	稅前	3.83	6.25	4.01	6.91
	稅後	3.46	5.88	3.68	6.58
純益率		26.28		31.30	

註一：資產報酬率＝稅前(後)損益÷平均資產。

註二：淨值報酬率＝稅前(後)損益÷平均淨值。

註三：純益率＝稅後損益÷淨收益。

註四：稅前(後)損益係指當年一月累計至該季損益金額。

註五：本表於各季揭露獲利能力，換算為年基準數字以年比率表示。

註六：資產報酬率「調整後」係資產扣除代政府墊付之短期墊款、長期應收款及公教保險部資產，且稅前及稅後盈餘加回代政府墊付之優存超額利息（若民國一〇七年資產報酬率「調整後」係資產扣除公教保險部資產且稅前及稅後盈餘加回代政府墊付之優存超額利息及代墊優存之利息收入，則調整後稅前及稅後資產報酬率為0.41%及0.39%）。

註七：淨值報酬率「調整後」係其稅前及稅後盈餘加回代政府墊付之優存超額利息（若民國一〇七年淨值報酬率「調整後」係淨值加回代政府墊付之優存超額利息及代墊優存之利息收入，則調整後稅前及稅後淨值報酬率為6.47%及6.10%）。

十四、重大之災害損失：無。

十五、重大之期後事項：無。

臺灣銀行股份有限公司及子公司合併財務報告附註(續)

十六、其 他

(一)員工福利、折舊、折耗及攤銷費用功能別彙總如下：

功 能 別 性 質 別	107年度			106年度		
	屬於營業 成本者	屬於營業 費用者	合 計	屬於營業 成本者	屬於營業 費用者	合 計
員工福利費用						
薪資費用	62,839	10,959,527	11,022,366	66,365	10,477,062	10,543,427
勞健保費用	104,620	520,763	625,383	101,216	506,574	607,790
退休金費用	2,984	838,371	841,355	3,180	808,792	811,972
董事酬金	-	2,344	2,344	-	2,556	2,556
其他員工福利費用	2,319,418	258,864	2,578,282	2,831,332	234,151	3,065,483
折舊費用	49,037	706,513	755,550	46,478	734,402	780,880
攤銷費用	-	280,830	280,830	-	367,125	367,125

本行民國一〇七年度及一〇六年度員工人數分別為8,352人及8,268人。

(二)財務報表之審定調整

本行民國一〇六年度編製之財務報表業經審計部審定，並依審定結果調整入帳，其明細入下：

民國一〇六年度之財務報表經審計部調整事項：

資產負債科目	106.12.31 會計師查核數	審計部調整數 增加(減少)	106.12.31 審計部審定數
資 產			
本期所得稅資產	\$ 1,160,916	(78,652)	1,082,264
遞延所得稅資產	167,171	3,670	170,841
負 債			
本期所得稅負債	514,709	(25,987)	488,722
遞延所得稅負債	18,130,057	13,017	18,143,074
權 益			
未分配盈餘	15,930,139	(48,243)	15,881,896
其他權益	29,091,376	(13,769)	29,077,607

臺灣銀行股份有限公司及子公司合併財務報告附註(續)

損益科目	106年度 會計師查核數	審計部調整數 增加(減少)	106年度 審計部審定數
採用權益法認列之關聯企業及 合資損益之份額	\$ 2,612,076	(1,019)	2,611,057
所得稅費用	893,506	48,243	941,749
本期淨利	10,403,590	(49,262)	10,354,328

民國一〇六年度審計部修正分錄如下：

項目	調整科目	審計部修正數	修正說明
1.	本期所得稅資產 所得稅費用	\$ 28 28	香港分行會計師所得稅 調整。
2.	備供出售金融商品未實現 損益 所得稅費用 本期所得稅負債 遞延所得稅負債	\$ 13,017 924 924 13,017	新加坡分行會計師所得 稅調整
3.	遞延所得稅資產 所得稅費用 備供出售金融商品未實現 損益 本期所得稅資產	\$ 3,636 31 752 4,419	南非分行會計師所得稅 調整
4.	遞延所得稅資產 本期所得稅負債 本期所得稅資產 所得稅費用	\$ 34 27,083 20,474 6,643	上海分行會計師所得稅 調整
5.	所得稅費用 本期所得稅負債	\$ 172 172	福州分行會計師所得稅 調整
6.	所得稅費用 本期所得稅資產	\$ 53,787 53,787	審計部依修正事項調整 所得稅
7.	採權益法認列之投資利益 累積盈虧	\$ 1,019 1,019	審計部調整採權益法公 司唐榮之會計師調整 分錄

臺灣銀行股份有限公司及子公司合併財務報告附註(續)

(三)公教保險部門之資產負債表及損益表明細如下：

1.資產負債表

	公教保險部	
	<u>107.12.31</u>	<u>106.12.31</u>
現金及約當現金	\$ 49,625,324	44,300,291
透過損益按公允價值衡量之金融資產	151,082,813	171,775,507
按攤銷後成本衡量債務工具投資	84,604,931	-
應收款項－淨額	8,052,203	13,045,439
持有至到期日金融資產	-	62,802,459
不動產及設備－淨額	4,673	5,842
無形資產－淨額	4,657	6,017
其他資產－淨額	<u>3,039,547</u>	<u>3,228,093</u>
資產總計	<u><b>\$ 296,414,148</b></u>	<u><b>295,163,648</b></u>
	公教保險部	
	<u>107.12.31</u>	<u>106.12.31</u>
應付款項	\$ 34,334	107,877
負債準備	296,379,792	295,055,660
其他負債	<u>22</u>	<u>111</u>
負債總計	<u><b>\$ 296,414,148</b></u>	<u><b>295,163,648</b></u>



臺灣銀行股份有限公司及子公司合併財務報告附註(續)

2.損益表

	公教保險部	
	107年度	106年度
利息淨收益	2,088,822	1,758,366
手續費淨損益	(1,942)	(15,411)
透過損益按公允價值衡量之金融資產及負債損益	(12,832,454)	24,913,983
兌換損益	1,827,970	(5,235,079)
資產迴轉利益(減損損失)	(5,024)	-
保費收入	24,863,334	23,478,165
政府補助收入(註)	8,892,009	10,452,705
保險賠款與給付	(23,242,767)	(24,923,675)
提存保費準備	(1,371,850)	(30,214,824)
其他什項支出	(89,704)	(93,142)
其他什項收入	15,591	13,504
淨收益	143,985	134,592
呆帳費用、承諾及保證責任準備提存	3,639	-
員工福利費用	122,437	116,354
折舊及攤銷費用	3,318	4,779
其他業務及管理費用	14,591	13,459
	140,346	134,592
本期淨利	-	-

註：政府補助收入係分別依公教人員保險法第五條第二項規定，本保險之財務責任，屬於民國八十八年五月三十日以前之保險年資應計給之養老給付金額，由財政部審核撥補；及同條文第五項規定，本行辦理公教人員保險所需事務費由銓敘部編列預算撥付之收入。

(四)金管會於民國一〇四年八月十九日金管銀控字第10400177950號函核准本行兼營電子支付機構業務，本行於民國一〇五年度開辦此項業務，並依電子支付機構清償基金組織及管理辦法第四條規定，提列第一年應提撥至清償基金專戶500千元，已於民國一〇六年五月底前全數提撥至清償基金專戶。

本行於民國一〇七年及一〇六年度電子支付機構手續費收入分別為147千元及3千元，孳息收入及其他收入皆為0千元。

## 臺灣銀行股份有限公司及子公司合併財務報告附註(續)

### 十七、附註揭露事項

#### (一)重大交易事項相關資訊

民國一〇七年一月一日至十二月三十一日本行及子公司依公開發行銀行財務報告編製準則之規定，應再揭露之重大交易事項相關資訊如下：

1. 累積買進或賣出同一有價證券之金額達新臺幣三億元或實收資本額百分之十以上：無此情形。
2. 取得不動產之金額達新臺幣三億元或實收資本額百分之十以上：無此情形。
3. 處分不動產之金額達新臺幣三億元或實收資本額百分之十以上：無此情形。
4. 與關係人交易之手續費折讓合計達新臺幣五百萬元以上：無此情形。
5. 應收關係人款項達新臺幣三億元或實收資本額百分之十以上：無此情形。
6. 出售不良債權交易資訊：
  - (1) 出售不良債權交易彙總表：無此情形。
  - (2) 出售不良債權單批債權金額達10億元以上：無此情形。
7. 依金融資產證券化條例或不動產證券化條例申請核准辦理之證券化商品類型及相關資訊：無此情形。
8. 母子公司間業務關係及重要交易往來情形：

單位：千元

編號	交易人名稱	交易往來對象	與交易人關係	交易往來情形			
				科目	金額	交易條件	佔總營業收入或總資產之比率
0	臺灣銀行(股)公司	臺銀保經(股)公司	1	活期存款	401,436	與一般交易並無不同	0.01 %
1	臺銀保經(股)公司	臺灣銀行(股)公司	2	存放銀行同業	401,436	"	0.01 %
0	臺灣銀行(股)公司	臺銀保經(股)公司	1	定期存款	50,000	"	- %
1	臺銀保經(股)公司	臺灣銀行(股)公司	2	存放銀行同業	50,000	"	- %
0	臺灣銀行(股)公司	臺銀保經(股)公司	1	其他應收款—關係人 帳款	58,088	"	- %
1	臺銀保經(股)公司	臺灣銀行(股)公司	2	其他應付款—關係人 帳款	58,088	"	- %
0	臺灣銀行(股)公司	臺銀保經(股)公司	1	手續費收入	1,345,343	"	3.41 %
1	臺銀保經(股)公司	臺灣銀行(股)公司	2	手續費用	1,345,343	"	3.41 %
0	臺灣銀行(股)公司	臺銀保經(股)公司	1	什項收入	417	"	- %
1	臺銀保經(股)公司	臺灣銀行(股)公司	2	管理費用	417	"	- %
0	臺灣銀行(股)公司	臺銀保經(股)公司	1	存入保證金	808	"	- %
1	臺銀保經(股)公司	臺灣銀行(股)公司	2	存出保證金	808	"	- %
0	臺灣銀行(股)公司	臺銀保經(股)公司	1	什項收入	14,499	"	0.04 %
1	臺銀保經(股)公司	臺灣銀行(股)公司	2	業務費用	14,499	"	0.04 %
0	臺灣銀行(股)公司	臺銀保經(股)公司	1	什項營業收入	4,753	"	0.01 %
1	臺銀保經(股)公司	臺灣銀行(股)公司	2	業務費用	4,753	"	0.01 %
0	臺灣銀行(股)公司	臺銀保經(股)公司	1	應付利息	10	"	- %
1	臺銀保經(股)公司	臺灣銀行(股)公司	2	應收利息	10	"	- %
0	臺灣銀行(股)公司	臺銀保經(股)公司	1	利息費用	376	"	- %
1	臺銀保經(股)公司	臺灣銀行(股)公司	2	利息收入	376	"	- %

註一：編號之填寫方式如下：

1. 0代表母公司。
2. 子公司依公司別由阿拉伯數字1開始依序編號。

## 臺灣銀行股份有限公司及子公司合併財務報告附註(續)

註二：與交易之關係種類標示如下：

1. 母公司對子公司。
2. 子公司對母公司。

註三：上述交易及餘額於編製合併報表時，均已沖銷。

9. 其他足以影響財務報表使用者決策之重大交易事項：無此情形。

### (二) 轉投資事業相關資訊：

民國一〇七年一月一日至十二月三十一日本行之轉投資事業資訊如下(不包含大陸被投資公司)：

單位：新臺幣千元/千股

被投資公司 名稱	所在 地區	主要營業項目	期末持 股比率	期中最高 持股比率	投資帳 面金額	本期認列 之投資損益	本行及關係企業合併持股情形				備註
							現股 股數	擬制持 股股數	合計		
									股數	持股比率	
華南金控	臺北市	金融控股公司業務	21.23 %	- %	36,973,209	3,104,176	2,894,429	-	2,894,429	25.07 %	
唐榮鐵工廠	高雄市	不銹鋼片、捲製造	21.37 %	- %	1,013,547	(308,086)	74,802	-	74,802	21.37 %	
臺僑建經	臺北市	不動產鑑價	30.00 %	- %	21,084	4,059	1,500	-	1,500	30.00 %	
臺銀保經	臺北市	人身及財產保險經紀	100.00 %	- %	426,750	194,980	2,000	-	2,000	100.00 %	註四

註一：凡本銀行、董事、監察人、總經理、副總經理及符合公司法定義之關係企業所持有之被投資公司現股或擬制持股，均應予計入。

註二：(一) 擬制持股係指所購入具股權性質有價證券或簽訂之衍生工具契約(尚未轉換成股權持有者)，依約定交易條件及銀行承作意圖係連結轉投資事業之股權並作為本法第74條規定轉投資目的者，在假設轉換下，因轉換所取得之股份。

(二) 前揭「具股權性質有價證券」係指依證券交易法施行細則第十一條第一項規定之有價證券，如可轉換公司債、認購權證。

(三) 前揭「衍生工具契約」係指符合國際財務報導準則第九號有關衍生工具定義者，如股票選擇權。

註三：本表於編製第一季及第三季財務報告得免予揭露。

註四：此交易於編製合併報表時業已沖銷。

### (三) 大陸投資資訊：

#### 1. 大陸被投資公司名稱、主要營業項目等相關資訊：

單位：新臺幣及外幣千元

大陸被投資 公司名稱	主要營業 項目	實收 資本額	投資 方式	本期末自 台灣匯出累 積投資金額	本期匯出或 收回投資金額		本期末自 台灣匯出累 積投資金額	被投資公司 本期損益	本公司直接 或間接投資 之持股比例	期中最高 持股比例	本期認列 投資損 益	期末投 資帳面 價值	截至本期 止已匯回 投資收益
					匯出	收回							
臺灣銀行(股) 公司上海分行	銀行業務	4,469,000 CNY 1,000,000	(三)	4,469,000 CNY 1,000,000	-	-	4,469,000 CNY 1,000,000	-	- %	- %	169,150	5,776,052	-
臺灣銀行(股) 公司廣州分行	銀行業務	4,469,000 CNY 1,000,000	(三)	4,469,000 CNY 1,000,000	-	-	4,469,000 CNY 1,000,000	-	- %	- %	(26,569)	4,896,494	-
臺灣銀行(股) 公司福州分行	銀行業務	4,469,000 CNY 1,000,000	(三)	4,469,000 CNY 1,000,000	-	-	4,469,000 CNY 1,000,000	-	- %	- %	(49,643)	4,742,475	-

註一：投資方式區分為下列三種，標示種類別即可：

- (一) 直接赴大陸地區從事投資。
- (二) 透過第三地區公司再投資大陸(請註明該第三地區之投資公司)。
- (三) 其他方式：增設海外分支機構。

註二：本期認列投資損益欄中：

- (一) 若屬籌備中，尚無投資損益者，應予註明。
- (二) 投資損益認列基礎分為下列三種，應予註明。
  1. 經與中華民國會計師事務所所有合作關係之國際性會計師事務所查核簽證之財務報表。(年度、半年度財務報告適用，編製季財務報告時，為經與中華民國會計師事務所所有合作關係之國際性會計師事務所核閱之財務報表)
  2. 經台灣母公司簽證會計師查核簽證之財務報表。(年度、半年度財務報告適用，編製季財務報告時，為經臺灣母公司簽證會計師核閱之財務報表)
  3. 其他。

(三) 若無法取得被投資公司本期損益資訊，應予註明。

註三：本表相關數字應以新臺幣列示。

## 臺灣銀行股份有限公司及子公司合併財務報告附註(續)

### 2. 赴大陸地區投資限額：

單位：新臺幣千元

本期期末累計自台灣匯出 赴大陸地區投資金額	經濟部投審會核准 投資金額	依經濟部投審會規定 赴大陸地區投資限額
13,407,000	13,407,000	186,151,208

(四) 子公司資金貸與他人、為他人背書保證、期末持有有價證券情形、累積買進或賣出同一有價證券之金額達新臺幣三億元或實收資本額百分之十之交易及從事衍生工具交易之資訊：無此情形。

### 十八、部門資訊

本行有五個應報導部門，如下所述，該等部門為本行的策略經營單位。每個策略經營單位提供不同的產品與服務，且因其所需之技術及行銷策略不同而分開管理。本行主要營運決策者至少每季覆核每個策略經營單位的內部管理報告。按部門別揭露之資產及損益資訊皆與附註四所述之重要會計政策彙總相同。本行每個應報導部門之營運彙述如下：

- (一) 銀行部門：包括辦理存款、放款、外匯及掌理臺銀新臺幣、外幣資金調度、規劃、運用及有價證券之投資、存放款利率研議與管理等事項。
- (二) 公教保險部：包括掌理公教人員保險業務之規劃及推行事項、承保審核事項、現金給付之審核及發給事項、公教人員保險業務之統計、分析及研究發展等事項。
- (三) 採購部：包括掌理政府機關、公立學校及公營事業集中採購制度之規劃及業務之推行事項、代辦政府機關、學校及公營事業之共同供應契約，政府交辦政策性採購或收購等事項。
- (四) 貴金屬部：包括掌理黃金、白銀等貴金屬及關稅配額等業務之研究與規劃、黃金、白銀等貴金屬之行紀、居間、代理、自營購銷、企劃、教育訓練、行銷、清算、風險管理及保管等事項。
- (五) 臺銀保經：營業範圍包括人身、財產保險商品投保事宜與相關服務及其他經主管機關核准之保險經紀相關業務。

	107年度							合 計
	銀行部門	公教保險部	採購部	貴金屬部	臺銀保經	調整及沖銷		
利息收入	\$ 61,793,949	2,088,822	12	857	376	(376)	63,883,640	
減：利息費用	38,258,657	-	-	-	-	(376)	38,258,281	
利息淨收益	23,535,292	2,088,822	12	857	376	-	25,625,359	
利息以外淨收益	22,533,984	(11,011,450)	330,832	111,989	370,589	(194,982)	12,140,962	
其他非利息淨損益	(7,619,153)	9,066,613	(14,052)	269,731	(1,305)	(19,668)	1,682,166	
淨收益	38,450,123	143,985	316,792	382,577	369,660	(214,650)	39,448,487	
呆帳費用及保證責任準備提存	(7,298,861)	(3,639)	-	12	-	-	(7,302,488)	
營業費用	(20,220,693)	(140,346)	(109,528)	(92,833)	(125,935)	19,671	(20,669,664)	
繼續營業單位稅前淨利	\$ 10,930,569	-	207,264	289,756	243,725	(194,979)	11,476,335	
繼續營業單位稅後淨利	\$ 9,871,154	-	207,264	289,756	194,980	(194,979)	10,368,175	
總資產	\$ 4,751,358,643	296,414,148	2,002,026	1,479,559	537,039	(5,676,899)	5,046,114,516	
總負債	\$ 4,441,603,649	296,414,148	1,794,762	1,189,803	110,289	(5,250,149)	4,735,862,502	

臺灣銀行股份有限公司及子公司合併財務報告附註(續)

	106年度						合 計
	銀行部門	公教保險部	採購部	資金屬部	臺銀保經	調整及沖銷	
利息收入	\$ 57,346,281	1,758,366	9	822	357	(357)	59,105,478
減：利息費用	(33,583,762)	-	-	-	-	(357)	33,583,405
利息淨收益	23,762,519	1,758,366	9	822	357	-	25,522,073
利息以外淨收益	18,915,588	19,663,493	256,313	62,369	361,926	(194,811)	39,064,878
其他非利息淨損益	(10,540,493)	(21,287,267)	(14,394)	361,934	(1,234)	(19,672)	(31,501,126)
淨收益	32,137,614	134,592	241,928	425,125	361,049	(214,483)	33,085,825
呆帳費用及保證責任準備提存	(1,685,005)	-	-	-	-	-	(1,685,005)
營業費用	(19,625,653)	(134,592)	(107,463)	(91,022)	(126,339)	(19,674)	(20,104,743)
繼續營業單位稅前淨利	\$ 10,826,956	-	134,465	334,103	234,710	(234,157)	11,296,077
繼續營業單位稅後淨利	\$ 9,925,108	-	134,465	334,103	194,809	(234,157)	10,354,328
<b>總資產</b>	<b>\$ 4,634,831,225</b>	<b>295,163,648</b>	<b>1,835,376</b>	<b>1,445,558</b>	<b>489,753</b>	<b>(5,552,770)</b>	<b>4,928,212,790</b>
<b>總負債</b>	<b>\$ 4,346,257,035</b>	<b>295,163,648</b>	<b>1,700,910</b>	<b>1,111,455</b>	<b>99,212</b>	<b>(5,162,229)</b>	<b>4,639,170,031</b>

## 五、最近年度經會計師查核簽證之銀行個體財務報告

## 會計師查核報告

臺灣銀行股份有限公司董事會 公鑒：

**查核意見**

臺灣銀行股份有限公司民國一〇七年及一〇六年十二月三十一日之資產負債表，暨民國一〇七年及一〇六年一月一日至十二月三十一日之綜合損益表、權益變動表及現金流量表，以及個體財務報告附註(包括重大會計政策彙總)，業經本會計師查核竣事。

依本會計師之意見，基於本會計師之查核結果及其他會計師之查核報告(請參閱其他事項段)，上開個體財務報告在所有重大方面係依照公開發行銀行財務報告編製準則及證券商財務報告編製準則編製，足以允當表達臺灣銀行股份有限公司民國一〇七年及一〇六年十二月三十一日之財務狀況，與民國一〇七年及一〇六年一月一日至十二月三十一日之財務績效與現金流量。

**查核意見之基礎**

本會計師係依照會計師查核簽證金融業財務報表規則及一般公認審計準則執行查核工作。本會計師於該等準則下之責任將於會計師查核個體財務報告之責任段進一步說明。本會計師所隸屬事務所受獨立性規範之人員已依會計師職業道德規範，與臺灣銀行股份有限公司保持超然獨立，並履行該規範之其他責任。本會計師相信已取得足夠及適切之查核證據，以作為表示查核意見之基礎。

**強調事項**

依審計法等相關規定，臺灣銀行股份有限公司之財務報表須經監察院審計部審定，民國一〇六年度編製之財務報表業經審計部審查完竣，審定結果請詳附註十六(二)，臺灣銀行股份有限公司業已將差異調整入帳。

### 其他事項

如財務報告附註六(十二)所述，列入臺灣銀行股份有限公司採用權益法之投資中，有關華南金融控股股份有限公司及臺億建築經理股份有限公司之財務報告未經本會計師查核，而係由其他會計師查核。因此，本會計師對上開個體財務報告所表示之意見中，有關華南金融控股股份有限公司財務報告及臺億建築經理股份有限公司所列之金額，係依據其他會計師之查核報告。民國一〇七年及一〇六年十二月三十一日認列對華南金融控股股份有限公司及臺億建築經理股份有限公司採用權益法之投資金額分別為36,994,293千元及34,887,145千元，分別占資產總額之0.73%及0.71%，一〇七年度及一〇六年度所認列之採用權益法之關聯企業損益之份額分別為3,108,235千元及2,559,751千元，分別占淨收益7.91%及7.77%。

### 關鍵查核事項

關鍵查核事項係指依本會計師之專業判斷，對臺灣銀行股份有限公司民國一〇七年度個體財務報告之查核最為重要之事項。該等事項已於查核個體財務報告整體及形成查核意見之過程中予以因應，本會計師並不對該等事項單獨表示意見。本會計師判斷應溝通在查核報告上之關鍵查核事項如下：

#### 一、金融資產預期信用損失減損評估

有關金融資產預期信用損失減損評估之會計政策請詳個體財務報告附註四(十一)資產減損；金融資產預期信用損失減損評估之會計估計及假設不確定性，請詳個體財務報告附註五(二)金融資產減損評估；金融資產預期信用損失減損評估之說明，請詳個體財務報告附註六(一)現金及約當現金、附註六(二)存放央行及拆借銀行同業、附註六(四)透過其他綜合損益按公允價值衡量之金融資產、附註六(七)應收款項－淨額、附註六(八)貼現及放款、附註六(十一)按攤銷後成本衡量之金融資產及附註六(十三)其他金融資產。

關鍵查核事項之說明：

臺灣銀行股份有限公司於依照國際財務報導準則第9號(IFRS 9)進行非按公允價值變動列入損益之金融資產預期信用損失減損評估時，需仰賴管理當局綜合考量各種可觀察之資料，以預期信用損失模式，包括違約機率、違約損失率、違約暴險額及前瞻經濟因子等，計算減損損失。因其計算過程相對複雜且參數值之設定有時涉及人為判斷，使用不同之假設可能會重大影響估列之金額，臺灣銀行股份有限公司於民國一〇七年十二月三十一日應評估是否發生預期信用損失之金融資產金額亦屬重大，因此，金融資產預期信用損失減損評估為本會計師執行臺灣銀行股份有限公司財務報告查核重要的評估事項之一。

因應之查核程序：

本會計師對上述關鍵查核事項之主要查核程序包括檢視與授信及投資業務有關之預期信用損失減損評估作業辦法及會計政策，瞭解參數及假設決定過程，並測試相關之內部控制程序；執行分析性覆核；評估參數及假設之合理性，並於必要時委任本所專家協助；就放款進一步核算依「銀行資產評估損失準備提列及逾期放款催收呆帳處理辦法」提列備抵呆帳之正確性；評估財務報告之表達與揭露是否允當。

## 二、金融工具公允價值評估

有關金融工具公允價值評估之會計政策請詳個體財務報告附註四(五)金融工具；金融工具公允價值評估之會計估計及假設不確定性，請詳個體財務報告附註五(一)非活絡市場或無報價之金融工具公允價值評估；金融工具公允價值評估之說明，請詳個體財務報告附註七金融工具之公允價值及等級資訊。

關鍵查核事項之說明：

臺灣銀行股份有限公司持有之金融資產及負債之公允價值，除屬第一層級者可於公開活絡市場上直接觀察而得外，屬第二及第三層級者則須透過模型計算，較為複雜，而參數輸入值的設定有時涉及與仰賴人為判斷，使用不同之評價技術或假設可能導致公允價值估算結果產生差異，且臺灣銀行股份有限公司於民國一〇七年持有金融資產及負債之金額皆屬重大，因此，金融工具公允價值評估列為本會計師執行臺灣銀行股份有限公司財務報告查核的重要評估事項之一。

因應之查核程序：

本會計師對上述關鍵查核事項之主要查核程序包括檢視與金融工具有關之作業辦法及會計政策，並測試相關之內部控制程序；對於採用活絡市場公開報價衡量公允價值之金融工具，抽樣測試所採用公開報價之允當性；對無活絡市場公開報價而採評價方式衡量公允價值之金融工具，透過取得交易對手或獨立第三方之報價重新驗算，並於必要時委任本所專家協助評估該模型及參數是否適當；評估財務報告之表達與揭露是否允當。

### 管理階層與治理單位對個體財務報告之責任

管理階層之責任係依照決算法、會計法、公開發行銀行財務報告編製準則及證券商財務報告編製準則編製允當表達之個體財務報告，且維持與財務報表編製有關之必要內部控制，以確保個體財務報告未存有導因於舞弊或錯誤之重大不實表達。

於編製個體財務報告時，管理階層之責任包括評估臺灣銀行股份有限公司繼續經營之能力、相關事項之揭露，以及繼續經營會計基礎之採用，除非管理階層意圖清算臺灣銀行股份有限公司或停止營業，或除清算或停業外別無實際可行之其他方案。

臺灣銀行股份有限公司之治理單位(含審計委員會)負有監督財務報導流程之責任。

### 會計師查核個體財務報告之責任

本會計師查核個體財務報告之目的，係對個體財務報告整體是否存有導因於舞弊或錯誤之重大不實表達取得合理確信，並出具查核報告。合理確信係高度確信，惟依照一般公認審計準則執行之查核工作無法保證必能偵出個體財務報告存有之重大不實表達。不實表達可能導因於舞弊或錯誤。如不實表達之個別金額或彙總數可合理預期將影響財務報表使用者所作之經濟決策，則被認為具有重大性。



本會計師依照一般公認審計準則查核時，運用專業判斷並保持專業上之懷疑。本會計師亦執行下列工作：

- 1.辨認並評估個體財務報告導因於舞弊或錯誤之重大不實表達風險；對所評估之風險設計及執行適當之因應對策；並取得足夠及適切之查核證據以作為查核意見之基礎。因舞弊可能涉及共謀、偽造、故意遺漏、不實聲明或踰越內部控制，故未偵出導因於舞弊之重大不實表達之風險高於導因於錯誤者。
- 2.對與查核攸關之內部控制取得必要之瞭解，以設計當時情況下適當之查核程序，惟其目的非對臺灣銀行股份有限公司內部控制之有效性表示意見。
- 3.評估管理階層所採用會計政策之適當性，及其所作會計估計與相關揭露之合理性。
- 4.依據所取得之查核證據，對管理階層採用繼續經營會計基礎之適當性，以及使臺灣銀行股份有限公司繼續經營之能力可能產生重大疑慮之事件或情況是否存在重大不確定性，作出結論。本會計師若認為該等事件或情況存在重大不確定性，則須於查核報告中提醒個體財務報告使用者注意個體財務報告之相關揭露，或於該等揭露係屬不適當時修正查核意見。本會計師之結論係以截至查核報告日所取得之查核證據為基礎。惟未來事件或情況可能導致臺灣銀行股份有限公司不再具有繼續經營之能力。
- 5.評估個體財務報告(包括相關附註)之整體表達、結構及內容，以及財務報表是否允當表達相關交易及事件。
- 6.對於採用權益法之被投資公司之財務資訊取得足夠及適切之查核證據，以對個體財務報告表示意見。本會計師負責查核案件之指導、監督及執行，並負責形成臺灣銀行股份有限公司查核意見。

本會計師與治理單位溝通之事項，包括所規劃之查核範圍及時間，以及重大查核發現(包括於查核過程中所辨認之內部控制顯著缺失)。

本會計師從與治理單位溝通之事項中，決定對臺灣銀行股份有限公司民國一〇七年度個體財務報告查核之關鍵查核事項。本會計師於查核報告中敘明該等事項，除非法令不允許公開揭露特定事項，或在極罕見情況下，本會計師決定不於查核報告中溝通特定事項，因可合理預期此溝通所產生之負面影響大於所增進之公眾利益。

安侯建業聯合會計師事務所

會計師：

李逢暉  
吳麟



證券主管機關：金管證審字第1000011652號  
核准簽證文號：金管證六字第0980002150號  
民國一〇八年三月二十七日

臺灣銀行股份有限公司  
資產負債表

民國一〇七年及一〇六年十二月三十一日

單位：新臺幣千元

	107.12.31			106.12.31		
	金額	%		金額	%	
<b>資產</b>						
現金及約當現金(附註六(一)、(八)、七、七、八及十)	\$ 165,864,930	3	158,343,054	3		
存放央行及拆借銀行同業(附註六(二)、(八)、七、七、八、十及十一)	535,130,849	11	675,504,410	14	21000	4
透過損益按公允價值衡量之金融資產(附註六(三)、七、七、八及十)	236,408,718	5	236,519,757	5	22000	1
透過其他綜合損益按公允價值衡量之金融資產(附註六(四)、(八)、七、七、八及十一)	1,117,727,277	22	-	-	22300	-
按攤銷成本衡量之債務工具投資(附註六(十一)、(十八)、七、七、八及十一)	167,824,692	3	-	-	23000	-
遞險之(衍生)金融資產淨額(附註六(五)、七及八)	41,693	-	22,759	-	23200	-
應收款項淨額(附註六(七)、(八)、七、七、八及十)	59,258,329	1	59,237,166	1	23500	-
本期所得稅資產	1,236,103	-	1,082,264	-	24000	-
貼現及放款淨額(附註六(八)、七、七、八及十)	2,557,027,294	51	2,285,039,243	46	25500	-
備供出售金融資產淨額(附註六(九)、七、七、八及十一)	-	-	1,135,942,401	23	25600	-
持有至到期日金融資產淨額(附註六(十)、七、七、八及十一)	-	-	144,060,765	3	29300	-
採用權益法之投資淨額(附註六(十二))	38,434,590	1	36,594,041	1	29500	-
其他金融資產淨額(附註六(十三)、(十八)、七、七、八及十)	46,040,182	1	75,603,497	2		-
不動產及設備淨額(附註六(十四)及(十八))	96,222,499	2	96,340,880	2	31101	-
投資性不動產淨額(附註六(十五))	15,238,207	-	15,238,207	-	31500	-
無形資產淨額(附註六(十六))	764,829	-	708,629	-		-
遞延所得稅資產	308,336	-	166,887	-	32001	-
其他資產淨額(附註六(十七)及十)	8,986,040	-	8,168,927	-	32003	-
					32005	-
<b>負債及權益</b>						
負債總計	\$ 5,046,514,568	100	4,928,572,887	100		
權益總計						
資本公積	95,000,000	2	95,000,000	2		
保留盈餘：						
法定盈餘公積	42,037,924	1	39,246,685	1		
特別盈餘公積	33,103,998	1	29,383,528	1		
未分配盈餘	17,742,711	-	15,881,896	-		
權益總計	92,884,633	2	84,512,109	2		
負債及權益總計	\$ 5,046,514,568	100	4,928,572,887	100		



董事長：呂桔誠



經理人：邱月琴

(請詳閱本行財務報告附註)



會計主管：張麗珍

## 臺灣銀行股份有限公司

## 綜合損益表

民國一〇七年及一〇六年一月一日至十二月三十一日

單位：新臺幣千元

	107年度		106年度		變動百分比%
	金額	%	金額	%	
<b>收入：</b>					
利息收入(附註六(三十)及十)	\$ 63,883,640	163	59,105,478	178	8
減：利息費用(附註六(三十)及十)	(38,258,657)	(97)	(33,583,762)	(102)	14
<b>利息淨收益</b> (附註六(三十))	25,624,983	66	25,521,716	76	-
<b>利息以外淨收益</b>					
手續費淨收益(附註六(卅一)及十)	4,928,791	12	4,816,095	15	2
透過損益按公允價值衡量之金融資產及負債損益(附註六(卅二)及十)	(4,510,425)	(11)	31,513,696	97	(114)
備供出售金融資產之已實現損益(附註六(卅三)及十)	-	-	3,013,653	9	(100)
透過其他綜合損益按公允價值衡量之金融資產已實現損益(附註六(卅四))	2,925,419	7	-	-	-
兌換損益(附註六(卅五)及十)	5,712,951	14	(3,249,634)	(10)	276
資產減損(損失)迴轉利益淨額(附註六(十四)及(十八))	(86,510)	-	(1,913)	-	(4,422)
採用權益法認列之關聯企業及合資損益之份額(附註六(十二))	2,995,129	8	2,805,867	9	7
保費收入淨額(附註六(卅六))	1,620,567	4	(1,445,511)	(4)	212
銷貨淨損益(附註六(十七)及(卅六))	366,662	1	455,670	1	(20)
政府補助收入(附註六(卅六)及十二(三))	8,892,009	23	10,452,705	32	(15)
優存超額利息(附註六(七)及(卅六))	(9,584,098)	(24)	(11,005,334)	(33)	13
(提存)收回保費準備淨額(附註六(卅六))	(1,371,850)	(3)	(30,214,824)	(91)	95
其他什項淨損益(附註六(卅六)及十)	1,779,850	5	277,074	1	542
<b>淨收益</b>	39,293,478	102	32,939,260	102	19
呆帳費用、承諾及保證責任準備提存(附註六(八))	(7,302,488)	(19)	(1,685,005)	(5)	333
<b>營業費用：(附註十六(一))</b>					
員工福利費用(附註六(廿六)、(卅七)及十)	(12,530,866)	(32)	(11,982,202)	(36)	5
折舊及攤銷費用(附註六(卅八))	(986,495)	(3)	(1,100,306)	(3)	(10)
其他業務及管理費用(附註六(卅九)及十)	(7,046,039)	(18)	(6,915,570)	(21)	2
<b>費用合計</b>	(20,563,400)	(53)	(19,998,078)	(60)	3
<b>稅前淨利</b>	11,427,590	30	11,256,177	37	2
所得稅費用(附註六(廿八))	(1,059,415)	(3)	(901,849)	(3)	(17)
<b>本期淨利</b>	10,368,175	27	10,354,328	34	-
65000 <b>其他綜合損益：</b>					
65200 <b>不重分類至損益之項目</b>					
65201 確定福利計畫之再衡量數(附註六(廿六))	(1,082,366)	(3)	(962,992)	(3)	(12)
65205 指定為透過損益按公允價值衡量之金融負債其變動金額來自信用風險	239,502	1	(49,185)	-	587
65204 透過其他綜合損益按公允價值衡量之權益工具評價損益	4,416,925	11	-	-	-
65207 採用權益法認列之子公司、關聯企業及合資之其他綜合損益之份額-不重分類至損益之項目	(117,866)	-	(91,561)	-	(29)
65220 與不重分類之項目相關之所得稅	-	-	-	-	-
<b>不重分類至損益之項目合計</b>	3,456,195	9	(1,103,738)	(3)	413
65300 <b>後續可能重分類至損益之項目</b>					
65301 國外營運機構財務報表換算之兌換差額	574,152	1	(1,437,837)	(4)	140
65302 備供出售金融資產未實現評價損益	-	-	7,119,853	22	(100)
65310 透過其他綜合損益按公允價值衡量之債務工具(減損損失)及迴轉利益	(569,070)	(1)	-	-	-
65307 採用權益法認列之子公司、關聯企業及合資之其他綜合損益之份額-可能重分類至損益之項目	(176,704)	-	195,022	1	(191)
65320 與可能重分類之項目相關之所得稅(附註六(廿八))	81,229	-	(34,186)	-	338
<b>後續可能重分類至損益之項目合計</b>	(90,393)	-	5,842,852	19	(102)
65000 <b>本期其他綜合損益</b>	3,365,802	9	4,739,114	16	(29)
<b>本期綜合損益總額</b>	\$ 13,733,977	36	15,093,442	50	(9)
基本每股盈餘(單位：新臺幣元)(附註六(四十))	\$ 1.09		\$ 1.09		

董事長：呂桔誠

(請詳閱後附個體財務報告附註)  
經理人：邱月琴

會計主管：張麗珍



## 臺灣銀行股份有限公司

## 權益變動表

民國一〇七年及一〇六年一月一日至十二月三十一日

單位：新臺幣千元

民國一〇六年一月一日餘額	其他權益項目										合計	合併 非屬共同 控制股權	權益總額			
	股本	資本公積	法定盈餘公積	特別盈餘公積	保留盈餘	未分配盈餘	合計	國外營運機構財務報表換算之兌換差額	透過其他綜合損益按公允價值衡量之金融資產未實現(損)益	備供出售金融資產未實現(損)益				遞延稅項之遞延稅項利益(損失)	現金流量避險中屬有效避險部分之遞延稅項利益(損失)	現金流量避險中屬有效避險部分之遞延稅項利益(損失)
\$ 95,000,000	80,453,034	34,201,365	5,045,320	22,686,273	18,820,340	75,707,978	486,882	-	22,784,276	-	8,197	-	8,941	-	23,288,296	274,449,308
-	-	-	(5,045,320)	-	(5,045,320)	-	-	-	-	-	-	-	-	-	-	-
-	-	-	6,727,093	6,727,093	(6,727,093)	-	-	-	-	-	-	-	-	-	-	-
-	-	-	(500,000)	(500,000)	(500,000)	(500,000)	-	-	-	-	-	-	-	-	-	(500,000)
-	-	-	29,838	(29,838)	29,838	-	-	-	-	-	-	-	-	-	-	-
-	9	-	-	-	-	-	-	-	-	-	-	-	-	-	-	9
-	-	-	-	-	10,354,328	10,354,328	-	-	-	-	-	-	-	-	-	10,354,328
-	-	-	(1,050,197)	(1,050,197)	(1,050,197)	(1,050,197)	(1,803,677)	-	7,650,734	-	(4,206)	-	(53,540)	-	5,789,311	4,739,114
-	-	-	9,304,131	9,304,131	9,304,131	9,304,131	(1,803,677)	-	7,650,734	-	(4,206)	-	(53,540)	-	5,789,311	15,093,442
95,000,000	80,453,043	39,246,685	29,383,528	29,383,528	15,881,896	84,512,109	(1,316,795)	-	30,435,010	-	3,991	-	(44,599)	-	29,077,607	289,042,759
-	-	-	-	-	(192,409)	(192,409)	-	38,683,823	(30,435,010)	-	(3,991)	-	-	-	18,874	8,267,687
95,000,000	80,453,043	39,246,685	29,383,528	29,383,528	15,689,487	84,319,700	(1,316,795)	38,683,823	(30,435,010)	-	3,991	-	(44,599)	18,874	37,345,294	297,118,037
-	-	-	-	-	(2,791,239)	(2,791,239)	-	-	-	-	-	-	-	-	-	-
-	-	-	3,722,511	3,722,511	(3,722,511)	-	-	-	-	-	-	-	-	-	-	-
-	-	-	(600,000)	(600,000)	(600,000)	(600,000)	-	-	-	-	-	-	-	-	-	(600,000)
-	-	-	2,041	(2,041)	2,041	-	-	-	-	-	-	-	-	-	-	-
-	-	-	10,368,175	10,368,175	10,368,175	10,368,175	665,984	-	-	-	-	-	-	-	-	10,368,175
-	-	-	(1,208,115)	(1,208,115)	(1,208,115)	(1,208,115)	665,984	3,696,730	(1,208,115)	-	-	-	237,114	-	(26,113)	3,365,802
-	-	-	-	-	9,160,060	9,160,060	665,984	3,696,730	4,573,917	202	-	-	237,114	-	(26,113)	13,733,977
-	-	-	-	-	4,873	4,873	-	(4,873)	-	-	-	-	-	-	(4,873)	-
95,000,000	80,453,043	42,037,924	33,103,998	17,742,711	17,742,711	92,884,633	(650,811)	42,375,680	-	4,193	-	-	192,515	(7,239)	41,914,338	310,252,014

民國一〇六年一月一日餘額

盈餘指撥及分配：

按列法定盈餘公積

按列特別盈餘公積

普通現金股利

出售土地迴轉特別盈餘公積

採用權益法認列之關聯企業及合資之變動數

本期淨利

本期其他綜合損益

本期綜合損益總額

民國一〇六年十二月三十一日餘額

追溯適用新準則之調整數

期初重編後餘額

盈餘指撥及分配：

按列法定盈餘公積

按列特別盈餘公積

普通現金股利

出售土地迴轉特別盈餘公積

本期淨利

本期其他綜合損益

本期綜合損益總額

處分透過其他綜合損益按公允價值衡量之權益工具

民國一〇七年十二月三十一日餘額



董事長：呂桔誠



經理人：邱月琴

(請詳見本行財務報告附註)

會計主管：張麗珍



## 臺灣銀行股份有限公司

## 現金流量表

民國一〇七年及一〇六年一月一日至十二月三十一日

單位：新臺幣千元

	107年度	106年度
<b>營業活動之現金流量：</b>		
本期稅前淨利	\$ 11,427,590	11,256,177
<b>調整項目：</b>		
收益費損項目		
折舊費用	754,764	779,809
攤銷費用	280,768	366,975
預期信用減損損失	7,302,488	1,685,005
利息費用	38,258,657	33,583,762
利息收入	(63,883,640)	(59,105,478)
股利收入	(7,710,596)	(7,342,219)
其他各項負債準備淨變動	1,372,218	30,213,909
存貨跌價損失迴轉(利益)損失	(59)	59
採用權益法認列之子公司、關聯企業及合資損失(利益)之份額	(2,995,129)	(2,805,867)
處分及報廢不動產及設備損失	61,591	160,942
金融資產減損迴轉利益	4,918	-
非金融資產減損損失	81,592	1,913
收益費損項目合計	(26,472,428)	(2,461,190)
<b>與營業活動相關之資產/負債變動數：</b>		
存放央行及拆借金融同業減少(增加)	27,835,155	(32,592,172)
透過損益按公允價值衡量之金融資產減少(增加)	10,499,031	(15,213,726)
透過其他綜合損益按公允價值衡量之金融資產增加	(52,424,789)	-
按攤銷後成本衡量之債務工具投資增加	(8,585,790)	-
避險之金融資產增加	(18,934)	(1,538)
應收款項減少	7,282,936	7,950,664
貼現及放款增加	(279,369,555)	(12,308,842)
備供出售金融資產增加	-	(95,374,242)
持有至到期日金融資產減少	-	1,460,149
其他金融資產減少(增加)	6,338,650	(111,670)
其他資產減少	46,869	947,394
央行及銀行同業存款增加(減少)	2,734,755	(8,575,430)
透過損益按公允價值衡量之金融負債增加	15,523,882	28,321,372
避險之金融負債減少	(47,507)	(83,715)
附買回票券及債券負債(減少)增加	(8,828,073)	22,568,206
應付款項增加(減少)	1,774,498	(479,112)
存款及匯款增加	84,671,911	67,071,210
員工福利負債準備(減少)增加	(1,078,720)	965,211
其他負債增加(減少)	233,544	(471,702)
調整項目合計	(219,884,565)	(38,389,133)
營運產生之現金流出	(208,456,975)	(27,132,956)
收取之利息	61,468,447	59,704,895
收取之股利	4,067,987	4,704,534
支付之利息	(36,511,501)	(32,351,364)
支付之所得稅	(1,518,139)	(1,255,336)
<b>營業活動之淨現金(流出)流入</b>	<b>(180,950,181)</b>	<b>3,669,773</b>
<b>投資活動之現金流量：</b>		
取得不動產及設備	(776,099)	(604,018)
存出保證金增加	(868,549)	(373,488)
取得無形資產	(336,916)	(272,555)
其他金融資產增加	-	1,086,967
<b>投資活動之淨現金流出</b>	<b>(1,981,564)</b>	<b>(163,094)</b>
<b>籌資活動之現金流量：</b>		
存入保證金增加	-	2,053,258
存入保證金減少	(988,360)	-
其他金融負債增加	-	93,967
其他金融負債減少	(163,979)	-
發放現金股利	(600,000)	(500,000)
<b>籌資活動之淨現金(流出)流入</b>	<b>(1,752,339)</b>	<b>1,647,225</b>
匯率變動對現金及約當現金之影響	575,258	(1,792,104)
本期現金及約當現金(減少)增加數	(184,108,826)	3,361,800
期初現金及約當現金餘額	1,085,575,011	1,082,227,792
期末現金及約當現金餘額	\$ 901,466,185	1,085,589,592
現金及約當現金之組成：		
資產負債表帳列之現金及約當現金	\$ 165,864,930	158,343,054
符合國際會計準則第七號現金及約當現金定義之存放央行及拆借銀行同業	162,126,076	274,645,417
符合國際會計準則第七號現金及約當現金定義之附買回票券及債券投資	573,475,179	652,601,121
期末現金及約當現金餘額	\$ 901,466,185	1,085,589,592

董事長：呂桔誠



(請詳閱後附財務報告附註)

經理人：邱月琴



會計主管：張麗珍



六、銀行及其關係企業最近年度及截至年報刊印日止，如有發生財務週轉困難情事，應列明其對本行財務狀況之影響

無。



## 柒 | 財務狀況及財務績效之檢討 分析與風險管理事項

- |     |                                       |
|-----|---------------------------------------|
| 270 | 一、財務狀況                                |
| 270 | 二、財務績效                                |
| 271 | 三、現金流量                                |
| 272 | 四、最近年度重大資本支出對財務業務之影響                  |
| 272 | 五、最近年度轉投資政策、其獲利或虧損之主要原因、改善計畫及未來一年投資計畫 |
| 273 | 六、風險管理                                |
| 284 | 七、危機處理應變機制                            |
| 284 | 八、其他重要事項                              |

## 柒 | 財務狀況及財務績效之檢討分析與風險管理事項

### 一、財務狀況

單位：新臺幣千元

項目	年度	107年12月31日	106年12月31日	增減變動	
				金額	%
資產		5,046,114,516	4,928,212,790	117,901,726	2.39
負債		4,735,862,502	4,639,170,031	96,692,471	2.08
權益		310,252,014	289,042,759	21,209,255	7.34

增減變動分析說明：  
107年底「資產」較106年底增加，主要係107年底「負債」之「存款及匯款」及「透過損益按公允價值衡量之金融負債」較106年底增加，致107年底「資產」之「貼現及放款」較106年底增加；107年底「權益」較106年底增加，主要係「保留盈餘」暨「其他權益」增加。

註：以合併財務報告為編製基礎。

### 二、財務績效

單位：新臺幣千元

項目	年度	107年度	106年度	增(減)金額	變動比例(%)
利息淨收益		25,625,359	25,522,073	103,286	0.40
利息以外淨收益		13,823,128	7,563,752	6,259,376	82.75
淨收益		39,448,487	33,085,825	6,362,662	19.23
呆帳費用及保證責任準備提存		7,302,488	1,685,005	5,617,483	333.38
營業費用		20,669,664	20,104,743	564,921	2.81
稅前淨利		11,476,335	11,296,077	180,258	1.60
所得稅費用		1,108,160	941,749	166,411	17.67
本期淨利		10,368,175	10,354,328	13,847	0.13

增減變動分析說明：  
1.107年度「稅前淨利」較106年度增加，主要係採用權益法認列之關聯企業及合資損益之份額增加。  
2.107年度「利息淨收益」較106年度增加，主要係利息收入增加數大於利息費用增加數。  
3.107年度「利息以外淨收益」較106年度增加，主要係兌換損益增加。  
4.107年度「呆帳費用及保證責任準備提存」較106年度增加，主要係備抵呆帳提存增加。  
5.107年度「所得稅費用」較106年度增加，主要係稅前淨利增加。

註：以合併財務報告為編製基礎。



### 三、現金流量

#### (一) 最近年度現金流動性分析

##### 1. 現金流量分析：

單位：新臺幣千元

項目	年度	107 年度	106 年度	增(減)金額	變動率(%) 增(減)
淨現金流入(出)		(184,108,826)	3,361,800	(187,470,626)	(5,576.50)

107 年度淨現金流出 184,108,826 千元，106 年度為淨現金流入 3,361,800 千元，變動金額為減少 187,470,626 千元，主要原因如下：

單位：新臺幣千元

項目	金額
存放央行及拆借金融同業之淨現金流出減少	60,427,327
透過損益按公允價值衡量之金融資產之淨現金流出減少	25,712,757
透過其他綜合損益按公允價值衡量之金融資產之淨現金流出增加	(52,675,392)
按攤銷後成本衡量之債務工具投資之淨現金流出增加	(8,585,790)
避險之金融資產之淨現金流出增加	(17,396)
應收款項之淨現金流入減少	(666,591)
貼現及放款之淨現金流出增加	(267,060,713)
備供出售金融資產之淨現金流出減少	95,374,243
持有至到期日金融資產之淨現金流入減少	(1,460,149)
其他金融資產之淨現金流出減少	6,450,320
其他資產之淨現金流入減少	(900,588)
央行及銀行同業存款之淨現金流出減少	11,310,185
透過損益按公允價值衡量之金融負債之淨現金流入減少	(12,797,490)
避險之金融負債之淨現金流出減少	36,208
附賣回票券及債券投資之淨現金流出減少	(31,396,279)
應付款項之淨現金流出減少	2,254,703
存款及匯款之淨現金流入增加	17,457,770
員工福利負債準備之淨現金流入減少	(2,041,008)
其他負債之淨現金流出減少	705,482
其他營業活動之淨現金流入減少	(26,838,752)
投資活動之淨現金流出增加	(1,819,016)
籌資活動之淨現金流入減少	(3,399,652)
其他	2,459,195
合計	(187,470,626)

註：以合併財務報告為編製基礎。

##### 2. 流動性不足之改善計畫：不適用。

## (二) 未來一年現金流動性分析

單位：新臺幣千元

期初現金餘額 (1)	全年來自營業活動 淨現金流量 (2)	全年來自其他活動 淨現金流量 (3)	現金剩餘(不足) 數額 (1) + (2) + (3)	現金不足額 之補救措施	
				投資計畫	融資計畫
901,466,215	8,254,486	(3,750,565)	905,970,136	-	-

註：以合併財務報告為編製基礎。

### 1. 現金流量分析

- (1) 營業活動：主要係放款利息收入增加產生淨現金流入。
- (2) 投資活動：主要係增加投資產生淨現金流出。
- (3) 籌資活動：主要係發放現金股利產生淨現金流出。

2. 預計現金不足額之補救措施及流動性分析：不適用。

## 四、最近年度重大資本支出對財務業務之影響

無。

## 五、最近年度轉投資政策、其獲利或虧損之主要原因、改善計畫及未來一年投資計畫

### (一) 轉投資政策

經營績效良好、獲利情形穩定者，繼續持有。經營績效不彰者，處理方式如下：

1. 與本行業務無關且改善體質無望者，以伺機編列撤資預算出清持股為原則。
2. 與本行業務相關惟投資未顯效益者，適時函請其檢討經營狀況，提出有效之改善方案，並依其所擬方案落實執行。
3. 對派有董監事者，則另責成派兼之公股代表加強督促，並密切注意其經營狀況，以適時採取必要之改進措施。

### (二) 投資績效

受惠於全球金融市場持續呈現復甦，本行轉投資公司獲利穩定，107 年度本行依權益法認列之投資利益加計獲配之股息合計約為新臺幣 56.26 億元（含臺銀保經子公司），投資績效良好。

### (三) 投資計畫

有關投資計畫方面，本行除於 103 年度編列成立臺灣銀行（中國）有限公司投資預算，資本額暫定為人民幣 20 億元，刻依相關程序辦理中外，餘暫無新增投資計畫。

## 六、風險管理

### (一) 各類風險之定性及定量資訊

#### 1. 信用風險管理制度及應計提資本

##### (1) 信用風險管理制度

107 年度

項目	內容
一、信用風險策略、目標、政策與流程	<p>一、信用風險策略、目標、政策</p> <p>(一) 依據本行授信及投資策略與經營方針，遵循新巴塞爾資本協定及主管機關之規範，並因應總體經濟市場變化、授信組合風險、資產品質與配合政府政策等因素，適時調整信用風險管理策略。</p> <p>(二) 建立並執行健全之信用風險管理機制，以降低信用風險，達成營運及管理目標，兼顧業務發展與風險控管。</p> <p>(三) 本行在辦理信用風險相關業務及管理流程中，評估該授信、投資或交易可能產生損失的機率及損失嚴重性，並考量本行風險限額及成本效益，採取適當的信用風險管理對策。前項信用風險管理對策，包括風險迴避、風險移轉或沖抵、風險控制與風險承擔。</p> <p>二、信用風險管理流程</p> <p>(一) 依據主管機關及本行相關規定，對本行授信資產之信用風險進行評估、監控，並向本行董事會及風險管理委員會提出報告。</p> <p>(二) 為有效控管大額暴險與集中度風險，針對行業別、國家別、集團企業及交易對手分別訂定風險限額與預警指標，並進行監控與陳報。</p> <p>(三) 為有效衡量評估授信資產品質，除各項貸放前之徵審作業流程與規範外，並加強貸後管理，包括授信覆審及追蹤考核制度與授信預警機制作業，監控各類資產品質，覈實提列損失準備與足夠資本計提。</p> <p>(四) 建置信用風險基礎內部評等法系統，依徵授信資料以批次產出授信戶信用評等等級，俾利本行辨識、監控及衡量授信戶信用風險，提升本行信用風險管理能力。</p>
二、信用風險管理組織與架構	<p>一、本行信用風險管理組織架構包括董事會、風險管理委員會、風險管理部、各業務主管單位以及各營業單位。</p> <p>二、董事會為本行信用風險之最高決策、管理及監督單位，負責信用風險政策及各項風險限額之核定，並擔負信用風險之最終責任。</p> <p>三、風險管理委員會掌理全行風險管理政策及制度、規章、組織、整體風險評估、監督、檢討改進事項之審議。</p> <p>四、風險管理部為獨立之專責單位，負責全行信用風險之評估、衡量、監控、溝通及報告，並辦理董事會或風險管理委員會有關信用風險管理決議及交付事項，以及監督、追蹤相關單位後續執行情形。</p> <p>五、各業務主管單位依本行信用風險策略及相關風險管理規範，充分辨識、評估、衡量及管理所轄業務信用風險，訂定業務章則及作業流程，並監督、控制各營業單位執行相關風險管理情形，配合風險管理部完成全行各項風險之控管。</p> <p>六、各營業單位應遵循本行各項信用風險管理有關規定及辦法，進行授信等相關業務與信用風險管理，並依規定陳報各業務主管單位或風險管理部。</p>
三、信用風險報告與衡量系統之範圍與特點	<p>一、信用風險報告</p> <p>(一) 包括向主管機關申報之各項信用風險標準法報表，以及按月產出之信用風險監控報表或報告。</p> <p>(二) 本行風險管理部按月製作全行信用風險監控表陳報首長，並定期提報董事會及風險管理委員會，其內容包括全行之信用風險暴險部位與狀況、授信限額管理情形、大額暴險與信用風險集中分析、海外分行（含 OBU）授信資產組合與品質分析、授信資產品質及例外事項等。如遇有重大變化，隨時進行信用風險動態監控，並陳報首長，以有效控管信用風險。</p> <p>二、信用風險衡量系統</p> <p>(一) 本行目前係採信用風險標準法計算應計提資本，每月系統自動化計算信用風險性資產，產出各項報表與資料，包括陳報主管機關、管理性與揭露報表，並據以製作監控報表陳報高階主管、風險管理委員會及董事會。</p> <p>(二) 本行為提升信用風險管理能力，考量授信戶特徵、經濟環境變化、擔保品或保證等因素，建置信用風險基礎內部評等法系統，依徵授信資料以產出授信戶信用評等等級相關資訊，並進行評等差異分析。</p>

項目	內容
四、信用風險避險或風險抵減之政策，以及監控規避與風險抵減工具持續有效性之策略與流程	<p>一、信用風險避險或風險抵減之政策</p> <p>(一) 訂定各項信用風險集中度限額，如行業別、集團別、國家別等，以避免信用風險過度集中。</p> <p>(二) 建立授信覆審與追蹤考核及預警制度，加強貸放後管理，持續監控授信戶之動態，依覆審評等辦理授信覆審與追蹤考核及預警監控。</p> <p>(三) 在兼顧業務招攬與風險控管的考量下，依照授信政策及擔保品處理辦法的規定，以徵提擔保品或保證方式來補強客戶之信用能力，以降低所承擔之信用風險。</p> <p>(四) 依據新巴塞爾資本協定與主管機關之規範，將信用風險抵減之作業方式（如淨額抵減、合格擔保品與保證等）納入相關資訊系統中，以正確計算本行信用風險抵減效果。</p> <p>二、信用風險監控規避與風險抵減工具持續有效性之策略與流程</p> <p>(一) 定期監控本行各項信用風險集中度限額、各暴險類型分布情形、資產品質情形以及擔保品種類暴險及變化情形，適時檢討警示比率及限制比率，及確保擔保品與保證之完整性與有效性，並定期陳報風險管理委員會，以作為策略發展與流程檢討之參考。</p> <p>(二) 本行已建置擔保品管理系統，可有效管理本行擔保品。適時因應經濟與市場變化做相關分析與政策之調整，未來將積極建置擔保品重估鑑價系統與機制，以正確計算擔保品抵減之效果，並發揮及早預警機制。</p>
五、法定資本計提所採行之方法	標準法

## (2) 信用風險標準法之風險抵減後暴險額與應計提資本

107年12月31日

單位：新臺幣千元

暴險類型	風險抵減後暴險額	應計提資本（註）
主權國家	1,659,770,346	204,463
非中央政府公共部門	768,862,235	23,614,304
銀行（含多邊開發銀行）	347,796,083	12,844,695
企業（含證券及保險公司）	925,644,595	82,023,269
零售債權	385,821,876	21,921,218
住宅用不動產	582,079,971	26,278,936
權益證券投資	7,845,349	774,728
其他資產	165,045,760	11,871,761
合計	4,842,866,215	179,533,374

註：應計提資本為風險抵減後暴險額乘上風險權數及法定最低資本適足率（107年度為9.875%）。

## 2. 證券化風險管理制度、暴險額及應計提資本

## (1) 證券化風險管理制度

107 年度

項目	內容
一、證券化管理策略與流程	一、本行對於證券化商品，並未擔任創始銀行，僅進行投資。 二、本行對於證券化商品之投資，其管理策略及流程係依本行「投資政策」、「新臺幣資金操作暨管理準則」、「辦理國際金融業務作業準則」等相關規章規範辦理。
二、證券化管理組織與架構	本行未擔任創始銀行之角色，證券化商品之投資業務可能產生之風險（含信用風險、市場風險、流動性風險、利率風險及作業風險），則依各類風險管理相關組織及架構進行控管，且均依本行之風險管理制度與陳報機制運作。
三、證券化風險報告與衡量系統之範圍與特點	本行對於證券化商品之投資，均事前依投資相關規範評估風險與收益，並按月評估損益，提出相關風險報告，陳報主管單位、風險管理部、高階主管、投資審議委員會，並定期呈報風險管理委員會與董事會。
四、證券化避險或風險抵減之政策，以及監控規避與風險抵減工具持續有效性之策略與流程	本行未擔任創始銀行
五、法定資本計提所採行之方法	標準法

## (2) 從事證券化情形

無。

## (3) 證券化暴險額與應計提資本—依交易類型

107 年 12 月 31 日

單位：新臺幣千元

銀行 角色	暴險類別 簿別	資產 類別	傳統型				應計提 資本 (2)	組合型		合計		
			暴險額					暴險額 保留或 買入 (3)	應計提 資本 (4)	暴險額 (5) = (1) + (3)	應計提資本 (6) = (2) + (4)	未證券化 前之應計 提資本
			保留或 買入	提供流 動性融 資額度	提供信 用增強	小計 (1)						
非創始 銀行	銀行簿	擔保債 權憑證	500,291	0	0	500,291	24,702	0	0	500,291	24,702	
		不動產 抵押擔 保證券	941,495	0	0	941,495	18,595	0	0	941,495	18,595	
	交易簿											
	小計		1,441,786	0	0	1,441,786	43,297	0	0	1,441,786	43,297	
創始 銀行	銀行簿											
	交易簿											
	小計											
合計		1,441,786	0	0	1,441,786	43,297	0	0	1,441,786	43,297		

## (4) 證券化商品資訊

## A. 投資證券化商品資訊彙總表

107年12月31日

單位：新臺幣千元

項目	帳列之會計科目	原始成本	累計評價損益 (含折溢價攤銷)	累計減損	帳面金額
不動產抵押擔保證券 (MBS)	130222 透過其他綜合損益 按公允價值衡量之金融 資產－非流動	923,546	17,949	0	941,495
受益證券或資產基礎證券 (ABS)	130222 透過其他綜合損益 按公允價值衡量之金融 資產－非流動	500,000	291	-262	500,029
不動產投資信託 (REITs)	110401 透過損益按公允 價值衡量之金融資產－流 動－封閉型基金受益憑證	36,580	2,593	0	39,173

註1：本表包括國內、外之證券化商品，項目依以下類別分別填列：

- (1) 不動產抵押擔保證券(MBS)：包括房屋貸款債權證券化受益證券或資產基礎證券(RMBS)、商業不動產貸款債權證券化受益證券或資產基礎證券(CMBS)、擔保房貸憑證(CMO)、其他不動產抵押擔保證券。
- (2) 受益證券或資產基礎證券(ABS)：包括企業貸款債權證券化受益證券或資產基礎證券(CLO)、債券資產證券化受益證券或資產基礎證券(CBO)、信用卡債權證券化受益證券或資產基礎證券、汽車貸款債權證券化受益證券或資產基礎證券、消費性貸款/現金卡債權證券化受益證券或資產基礎證券、租賃債權證券化受益證券或資產基礎證券、其他證券化受益證券或資產基礎證券。
- (3) 短期受益證券或短期資產基礎證券(ABCP)。
- (4) 擔保債務憑證(CDO)。
- (5) 不動產證券化：係指不動產資產信託受益證券(REAT)。
- (6) 結構式投資工具(SIV)發行之票債券。
- (7) 其他證券化商品。

註2：本表包括銀行擔任創始機構，所持有之受益證券或資產基礎證券。

B. (a) 投資證券化商品單筆原始成本達 3 億元以上

107 年 12 月 31 日

單位：新臺幣千元

證券名稱 (註 2)	帳列之 會計 科目	幣 別	發行人及 其所在地	購買日	到期日	票面 利率	信用評 等等級 (註 3)	付息還 本方式	原始 成本	累計評 價損益	累計 減損	帳面 金額	起賠點 (註 4)	資產池內容 (註 5)
臺灣土地銀行 受託經營中租 迪和 2016 證 券化特殊目的 信託受益證券 優先順位受益 證券 A 券	130222 透過其他綜 合損益按 公允價值衡 量之金融資 產—非流動	新 臺 幣	創始機構—中 租迪和股份有 限公司 受託機構—臺 灣土地銀行股 份有限公司 創始機構將財 產信託移轉予 臺灣土地銀行 受託經營中租 迪和 2016 證 券化特殊目的 信託受益證券 信託專戶	2016/ 8/24	2021/ 8/24	1.9%	twAAA 中華信評	每月付 息；還本 預計民國 108 年 8 月 24 日 至 民國 110 年 8 月 24 日 間 A 券 受償完畢	500,000	291	-262	500,029	24.60%	(1) 融資性租賃：筆數 共 137 筆，金額共 711,917,694 元 (2) 分期付款買賣：筆數 共 982 筆，金額共 3,766,585,877 元 (3) 借貸債權：筆數 共 161 筆，金額共 495,132,966 元
GNR 2018- 120 JP MTGE (US38380 YVQ50)	130222 透過其他綜 合損益按 公允價值衡 量之金融資 產—非流動	USD	GOVERN- MENT NATIONAL MORTGAGE ASSOCIA- TION (US)	2018/ 9/6	2048/ 9/20	4%	NIL/AA+/ AAA	每月付息 還本	462,241	6,433	0	468,674	N.A.	主順位不動產抵押貸款
GNR 2018- 154 TP MTGE (US38381 AVP82)	130222 透過其他綜 合損益按 公允價值衡 量之金融資 產—非流動	USD	GOVERN- MENT NATIONAL MORTGAGE ASSOCIA- TION (US)	2018/ 11/2	2048/ 11/20	4%	NIL/AA+/ AAA	每月付息 還本	461,305	11,516	0	472,821	N.A.	主順位不動產抵押貸款

註 1：本表包括國內、外之證券化商品。

註 2：同一證券化商品之不同券次，應分別填列全名。

註 3：請填列最近一次信用評等之結果。

註 4：起賠點 (attachment point) 係指受償順位次於銀行所持有券次之分券發行總額占該證券化商品發行總額之比例。例如銀行購買某擔保債務憑證 (CDO) A 券，該擔保債務憑證受償順位次於 A 券之分券為 BBB 券及權益分券，BBB 券及權益分券之發行金額占該擔保債務憑證發行總額 12%，則 A 券之起賠點為 12%。

註 5：資產池指創始機構信託與受託機構，或讓與特殊目的公司之資產組群，本欄請填列資產組群之資產種類 (標明主順位或次順位)、明細、以原幣別計價之帳面金額及筆數。

(b) 銀行擔任證券化創始機構，因信用增強目的而持有之部位

無。

(c) 銀行擔任證券化商品之信用受損資產買受機構或結清買受機構

無。

C. 銀行擔任證券化商品保證機構或提供流動性融資額度

無。

### 3. 作業風險管理制度及應計提資本

#### (1) 作業風險管理制度

107 年度

項目	內容
一、作業風險管理策略與流程	本行依據董事會核准之風險管理策略與經營方針，訂定作業風險管理準則，於現行各項業務規章及作業手冊，就客戶、產品及業務活動、業務來源、銷售通路、交易複雜度與交易量等因素，考量潛在可能發生之風險。除訂定分層負責規定及通報程序，並於標準作業流程中，明訂主管覆核時應注意風險控管點，以加強辨識。同時考量可能發生之風險，訂定評估流程及設定風險監控頻率，定期實施與監控。
二、作業風險管理組織與架構	<p>一、董事會為本行作業風險管理最高決策層級，核定本行作業風險管理決策，確認作業風險管理機制有效運作。</p> <p>二、風險管理委員會執行董事會核定之作業風險管理決策，建置及維持作業風險管理機制，協調跨部門作業風險管理相關事宜及定期檢視各項作業風險監控指標變化情形。</p> <p>三、董事會稽核處為獨立內部稽核單位，評估及驗證作業風險管理系統與流程之有效性與妥適性。</p> <p>四、風險管理部負責訂定全行一致性之作業風險辨識、衡量、評估、監控標準，彙總本行作業風險資訊，提報風險管理委員會。</p> <p>五、各業務主管單位為辨識作業風險負責訂定各項業務規章及業務處理手冊。</p> <p>六、全行各單位依據業務規章、業務處理手冊與標準作業流程等執行各項業務。</p>
三、作業風險報告與衡量系統之範圍與特點	<p>一、本行作業風險監控內容包括各單位之損失事件蒐集及分析、標準作業流程（SOP）維護追蹤及檢視、關鍵風險指標（KRI）執行情形、風險觀念報導等；例如對 KRI 監控，係由業管單位依報送頻率定期報送監控資料予風險管理部彙整，如有逾越警示值或門檻值，則所屬業管單位需提出說明或改善方案，再由風險管理部彙整陳報。</p> <p>二、風險管理部按月彙製作業風險監控資料陳報首長，並每季提報風險管理委員會、審計委員會及董事會，其內容包括全行作業風險暴險狀況、損失事件蒐集及分析、關鍵風險指標（KRI）執行情形、標準作業流程（SOP）維護追蹤及檢視、客訴案件成因與改善措施彙整、重大作業風險改善情形追蹤及風險管理文化建立等。</p> <p>三、本行目前係採作業風險標準法計算應計提資本，建有作業風險標準法資本計提系統（MIS 子系統），每月產出各項報表，據以製作監控報告陳報高階主管、風險管理委員會與董事會；另建置損失事件蒐集（LDC）系統、風險控制自我評估（RCSA）系統與關鍵風險指標（KRI）系統，作為作業風險衡量之工具。</p>
四、作業風險避險或風險抵減之政策，以及監控規避與風險抵減工具持續有效性之策略與流程	<p>一、本行為因應經營環境變化，透過改善作業業務流程、人員輪調、額度控管與法令遵循，以及建置新系統等方式，並就其相關處理均有訂定規章、SOP 及教育訓練，以降低或規避作業風險。</p> <p>二、本行依據過去累積之經驗及實務作業程序，並考量各類業務成本及效益分析，運用保險（如員工誠實保險、現金保險、房屋保險、什項設備保險等）及異地備援方式等，以抵減因作業疏失、人員、資產或系統導致之作業風險損失；委外處理作業則依本行「作業委託他人處理內部作業制度及程序規則」辦理，以防止委外處理所產生之作業風險。</p>
五、法定資本計提所採行之方法	標準法

#### (2) 作業風險應計提資本

107 年 12 月 31 日

單位：新臺幣千元

年度	營業毛利	應計提資本
105 年度	41,431,531	
106 年度	29,863,587	
107 年度	34,910,823	
合計	106,205,941	5,146,669



## 4. 市場風險管理制度及應計提資本

## (1) 市場風險管理制度

107 年度

項目	內容
一、市場風險管理策略與流程	依據董事會核准之風險管理策略與經營方針，並遵照新巴塞爾資本協定及主管機關之規範，建立市場風險管理制度與政策，除訂定本行風險管理政策、市場風險管理準則外，亦依整體管理目標與金融商品種類及特性，訂定各項投資限額與停損規定，以期對各項投資業務所涉及之風險進行辨識、評估、衡量、監控，並向本行董事會、風險管理委員會及高階主管提出報告。
二、市場風險管理組織與架構	<p>一、本行市場風險管理組織與架構包括董事會、風險管理委員會、風險管理部、各業務主管單位、各交易單位及其交易人員、風險控管人員及後台人員。</p> <p>二、董事會為本行市場風險最高管理及監督單位，負責風險政策及各項風險限額之核定。</p> <p>三、風險管理委員會掌理全行風險管理政策及制度、風險管理規章、風險管理組織、整體經營管理風險評估、監督、控管及檢討改進事項之審議。</p> <p>四、風險管理部主要負責控管全行風險管理事宜，就董事會或風險管理委員會之各項風險管理決議及交付事項，監督及追蹤相關單位後續執行情形，並向其提出風險管理報告。</p> <p>五、各業務主管單位依本行市場風險管理準則及相關風險管理規範，充分辨識、評估、衡量及管理所轄業務之市場風險，訂定業務章則及作業流程，並監督、控管各交易單位執行風險管理情形，配合風險管理部完成全行各項風險之控管。</p> <p>六、各交易單位應遵循本行市場風險管理各項規定，進行部位管理及限額控管，並依規定陳報各業務主管單位或風險管理部。</p>
三、市場風險報告與衡量系統之範圍與特點	<p>一、本行市場風險監控內容包括各交易單位及各金融商品之整體及個別交易過程，如部位變動、損益變動、交易模式、交易標的等，均應在本行限額、停損、超限處理等規定及授權範圍內進行，並由主管單位依權責規範每日或定期陳報高階管理階層及報送風險管理部彙整。</p> <p>二、風險管理部按月彙製市場風險監控表陳報首長，並定期提報董事會及風險管理委員會，其內容包括全行市場風險暴險狀況、資本計提情形、各類金融商品額度規範與損益及超限情形、風險集中度管理分析、有價證券列管情形等風險控管情況，並且適時依國際金融情勢變化或重大事件，追蹤並陳報對本行投資業務之衝擊影響與因應。</p> <p>三、本行目前係採市場風險標準法計算應計提資本，建有「銀行自有資本與風險性資產資本計提系統」，系統每月自動化產出各項報表包括陳報主管機關、管理性與揭露報表，並據以製作監控報表陳報高階主管、風險管理委員會及董事會。</p> <p>四、為逐步將市場風險 IMA 導入日常風險管理，業已訂定交易簿及交易簿各商品別風險值限額，按日監控並按月陳報。</p>
四、市場風險避險或風險抵減之政策，以及監控規避與風險抵減工具持續有效性之策略與流程	<p>一、依本行「辦理國際金融業務作業準則」，本行從事國際金融業務時，對於交易範圍明確規定，並依交易對象、發行機構或保證機構之信評、世界排名，訂定可承作之限額，對於敘作有價證券之種類亦有嚴格規定，對各單位敘作之交易簿部位訂有承作額度及損失限額。</p> <p>二、依本行衍生性金融商品業務作業準則及內部控制作業要點，交易單位辦理衍生性金融商品交易規避風險原則為：1. 定期檢討衍生性金融商品交易名目本金與損失限額。2. 業已敘作反向軋平交易之衍生性金融商品部位，得與反向軋平部位相互抵銷，以淨額列計。3. 組合式衍生金融商品及結構型商品之市場風險以拆解計算部位為原則，無法拆解之商品，應將整筆部位拋補，不得留存部位。</p>
五、法定資本計提所採行之方法	標準法

(2) 市場風險應計提資本

107 年 12 月 31 日

單位：新臺幣千元

風險別	應計提資本
利率風險	4,147,452
權益證券風險	1,869,992
外匯風險	3,001,651
選擇權風險	0
商品風險	0
合計	9,019,095

5. 流動性風險

本行流動性風險採取總量管理及流量管理兩種方式。總量管理係依照中央銀行頒訂之「金融機構流動性查核要點」，並參考本行資金情形計提流動準備。流量管理則視資金進出時點，分為即時管理及中長期管理，對於流量達一定數額以上資金，各營業單位應即時通報，俾掌握資金動態，預為因應。另，按月編製本行臺、外幣資金流動性風險暨利率風險分析報告，提報資產負債管理委員會。

(1) 新臺幣到期日期限結構分析

107 年 12 月 31 日

單位：新臺幣千元

項目	期間	合計	距到期日剩餘期間金額					
			0 至 10 天	11 至 30 天	31 至 90 天	91 至 180 天	181 天至 1 年	超過 1 年
主要到期資金流入		4,861,568,297	613,718,976	557,273,005	630,746,847	563,089,488	733,089,648	1,763,650,333
主要到期資金流出		6,311,668,465	261,875,331	383,891,278	674,095,844	768,662,889	1,335,534,217	2,887,608,906
期距缺口		-1,450,100,168	351,843,645	173,381,727	-43,348,997	-205,573,401	-602,444,569	-1,123,958,573

註：全行新臺幣之金額。

(2) 美金到期日期限結構分析

107 年 12 月 31 日

單位：美金千元

項目	期間	合計	距到期日剩餘期間金額				
			0 至 30 天	31 至 90 天	91 至 180 天	181 天至 1 年	超過 1 年
主要到期資金流入		42,913,220	11,437,325	8,937,250	8,225,195	4,594,660	9,718,790
主要到期資金流出		43,859,052	12,811,425	11,210,718	7,712,262	4,458,445	7,666,202
期距缺口		-945,832	-1,374,100	-2,273,468	512,933	136,215	2,052,588

註 1：銀行部分係指全行美金之金額。

註 2：如海外資產占全行資產總額百分之十以上者，應另提供補充性揭露資訊。

## （二）國內外重要政策及法律變動對銀行財務業務之影響及因應措施

本行將密切注意政府重大財經政策對本行發展之影響，並及時提出因應之道，以降低對財務、業務之影響。另本行法令遵循處蒐集與銀行業務有關之法規資料即時函轉相關業務主管單位儘速研提因應方案或配合修改業務規章，以符合規範並落實法令遵循本旨及降低作業風險。

## （三）科技改變及產業變化對銀行財務業務之影響及因應措施

### 1. 科技改變對銀行財務業務之影響及因應

本行將順應國內法令的開放、善用金融科技的創新，持續推動數位化金融服務：

- （1）廣續進行個人化網路銀行大改造，以回應式網頁技術及個人化服務功能並結合 CRM 大數據資料，提供最佳網頁。
- （2）運用智慧型行動裝置所支援之手勢密碼或生物辨識技術，作為快速登入隨身銀行 App 之身分驗證機制。
- （3）廣續與財金公司、臺灣行動支付股份有限公司共同推動「台灣行動支付」App 支付服務。
- （4）建置大數據（Big Data）資料庫與客戶行為資料探勘模型，提升對於顧客行為之瞭解並同時強化精準行銷之成效，並以既有之 CRM 系統資料庫為基礎，運用商業智慧分析等工具，拓展各項業務。
- （5）規劃建置信用貸款金額與利率線上試算模型，以簡化本行客戶申請貸款流程，提升本行服務品質、行銷管理成效與顧客滿意度。
- （6）建置 24 小時自助服務之「智慧繳費機」，提供客戶手持帳單，透過帳單條碼掃描或輸入銷帳編號再以金融卡或現金繳納本行代收之費用。
- （7）配合財金公司規劃之「電子函證金融區塊鏈」，建置金融機構往來詢證函自動化查詢系統，達到結合數位憑證與數位簽章之資料隱密性與不可否認性、統一詢證函格式的區塊鏈服務。
- （8）本行與電子支付機構合作約定連結存款帳戶付款業務，提供本行存戶辦理消費、儲值及繳費之付款。本行與一卡通票證（股）公司合作案業於 107 年 10 月 3 日上線提供服務。
- （9）因應社群通訊時代，規劃建置「智能客服系統」結合人工智慧自然語言處理技術進行自動化應答（人機交談），提供客戶透過 Web 互動式交談網頁、LINE 及 Facebook Messenger 三種管道，24 小時不間斷提供金融服務。

## 2. 產業變化對銀行財務業務之影響及因應

本行因應產業變化，以及兼顧授信業務成長與風險控管，採取措施如下：

### (1) 控管全行對個別產業的授信金額

本行依產業別訂定授信金額承作上限，並每年調整各產業別之授信額度，另將產業變化大、授信風險較高的產業如：太陽能、LED、海運業等列為例外管理行業，採取個別訂定授信金額限制比率的方式予以控管，除可符合銀行相關法令規範之外，並能降低授信資產過度集中的風險，減緩單一事件或產業景氣反轉時引發的連鎖效應衝擊。

### (2) 強化對產業發展趨勢的掌握能力

本行每月將半導體、DRAM、PCB、面板、太陽能、LED、PC及NB、通訊傳播設備、蘋果及手機供應鏈、電信業、物聯網、文化創意產業及海運業等 13 項產業現況，以及上述產業授信戶營運狀況等資料彙整，提供承辦該產業的分行參考，協助其掌握授信戶的營運狀況。並提供電子半導體、資訊、綠能、石化、鋼鐵、航運等 9 項產業的產銷現況、廠商營運及未來展望等動態報告供同仁參閱。

### (3) 提升徵授信人員專業素養

邀請專家分析產業最新發展趨勢，另採購工業技術研究院、資訊工業策進會等研究機構出版之研討會影音檔，以利同仁取得產業訊息；派員參加研究機構辦理的產業研討會，以掌握產業最新動向。

## (四) 銀行形象改變對銀行之影響及因應措施

本行除致力於擴增經營範疇、達成預算盈餘目標外，更以誠實、務實、踏實的服務態度，信守客戶權益優先的原則，追求客戶的財富與託付獲得最好的保障，更積極簡化作業流程以提升服務效率並參與多項公益活動。本行優異的經營績效及良好企業形象備受外界肯定，包括榮獲金管會評鑑「高齡及身心障礙者財產信託績優」銀行、《讀者文摘》銀行類「信譽品牌」金獎、《Cheers》雜誌 2018「新世代最嚮往企業」金控銀行業第一名、再度榮獲金融聯合徵信中心「金安獎」暨「金質獎－授信資料類」雙料冠軍，並獲頒「特別貢獻獎」、長期推展員工運動績效卓越，獲頒「體育推手獎」推展類金質獎及「107 年運動企業認證標章」，以及本行仁愛分行參加財政部第 2 屆政府服務獎整體服務類評列優等等多項殊榮。

## (五) 進行併購之預期效益、可能風險及因應措施

無。

#### (六) 擴充營業據點之預期效益、可能風險及因應措施

擴充營業據點，除有效擴增存、放、匯及財富管理等業務外，亦能穩定增加客源。本行將視經濟景氣狀況及各區域工商發展條件並順應金融科技之發展趨勢，持續評估調整營業據點，以提供客戶全方位更便捷的服務，奠定更穩固的經營利基，增進本行經營綜效。

近年本行積極進行海外布局，並加速深耕亞洲市場。為審慎規劃布局策略及海外業務發展，有關國際人才培訓、跨國業務行銷、法令遵循制度建立及資訊系統建置等相關重要執行項目，定期透過本行業務會報掌握各項進程，並妥為因應可能之營運風險。

#### (七) 業務集中所面臨之風險及因應措施

1. 本行主要收入來源為利息收入，利率變動對本行收益影響較大，因此，除持續關注利率變動走勢，並廣續調整資產負債結構外，同時加強提高手續費收入占營收比重，以穩定獲利能力。
2. 108 年度本行合作推展之部份保險公司將停售於本行上架之躉繳商品，該類商品佔本行保險業務 5 成以上，對本行影響甚大。本行採取因應措施：(1) 洽請合作壽險公司上架銷售新種商品。(2) 舉辦各項激勵措施及行銷專案，以提升行銷動能。

#### (八) 經營權之改變對銀行之影響、風險及因應措施

無。

#### (九) 董事、監察人或持股超過百分之一之大股東，股權之大量移轉或更換對銀行之影響、風險及因應措施

無。

#### (十) 銀行及銀行董事、監察人、總經理、持股比例超過百分之一之大股東及從屬公司已判決確定或尚在繫屬中之重大訴訟、非訟或行政爭訟事件，其結果可能對存款人或股東權益或證券價格有重大影響者，應揭露其系爭事實、標的金額、訴訟開始日期、主要涉訟當事人及截至年報刊印日止之處理情形

「本行與唐榮鐵工廠股份有限公司間確認合建關係不存在訴訟案」事件：

1. 系爭事實：本行於 73 年間承受原復興紡織公司桃園廠地，帳列「承受擔保品」，於 82 年 11 月 15 日與唐榮鐵工廠股份有限公司（下稱唐榮公司）簽訂「合作開發前復興紡織公司桃園工廠土地興建大樓契約」，因雙方對契約究否生效存有疑義，且多次與唐榮公司磋商終結方案未果，爰報經本行 95 年 11 月 24 日第 2 屆第 3 次董事會決議同意，對唐榮公司提起終結契約之訴，藉以突破案情。
2. 標的金額：依訴訟標的之土地 107 年公告現值計算約新臺幣 41 億 9 千萬元。

3. 訴訟開始日期：96年3月2日。
4. 主要涉訟當事人：本行與唐榮鐵工廠股份有限公司。
5. 處理情形：本案本行第一審勝訴，第二審敗訴，經上訴第三審，獲最高法院101年6月20日判決認本行上訴有理由，廢棄第二審判決並發回臺灣高等法院高雄分院（下稱高雄高分院）更審，獲高雄高分院103年2月18日101年度重上更（一）字第13號判決，維持第一審判決所認系爭合建契約業經本行合法解除之見解，駁回唐榮公司上訴。唐榮公司不服，再上訴最高法院。最高法院104年4月2日104年度台上字第555號判決，認唐榮公司上訴有理由，廢棄對本行有利之更一審判決，發回高雄高分院重新審理，高雄高分院106年5月17日104年度重上更（二）字第7號判決，認系爭合建契約違反銀行法強制規定無效，駁回唐榮公司上訴。唐榮公司106年6月8日再上訴最高法院，前獲最高法院107年7月4日106年度台上字第2155號判決，認違反銀行法強制規定僅生主管機關得處罰鍰之問題，唐榮公司上訴有理由，廢棄對本行有利之更二審判決並發回高雄高分院重新審理，目前由高雄高分院進行更三審訴訟程序。

#### （十一）其他重要風險及因應措施

無。

### 七、危機處理應變機制

為建立危機處理之妥善機制，本行依據金融監督管理委員會「金融機構通報重大偶發事件之範圍申報程序及其他應遵循事項」及「金融監督管理委員會指定非公務機關個人資料檔案安全維護辦法」之規定，訂有「臺灣銀行股份有限公司危機通報作業須知」，各單位於危機事件發現（生）時，應依本行「危機通報作業須知」確實辦理，俾利本行各單位即時掌握及處理危機事件。

另為期針對潛在或當前的危機，於事前、事中、事後採取一連串的因應措施，本行建立相關之危機處理機制尚包括：臺灣銀行災害緊急應變對策手冊、臺灣銀行經營危機應變措施、臺灣銀行營運不中斷計畫、臺灣銀行危機通報機制系統及總分行緊急聯絡電話等因應措施，以強化應變能力。

### 八、其他重要事項

無。



## 捌 | 特別記載事項

- |     |   |
|-----|---|
| 286 | 一、關係企業相關資料  |
| 287 | 二、關係報告書   |
| 292 | 三、私募有價證券及金融債券辦理情形                                     |
| 292 | 四、子公司持有或處分本行股票情形                                      |
| 292 | 五、其他必要補充說明事項  |
| 292 | 六、前一年度及截至年報刊印日止發生證券交易法第三十六條第三項第二款所定對股東權益或證券價格有重大影響之事項 |

## 捌 | 特別記載事項

### 一、關係企業相關資料

#### (一) 關係企業組織圖 (107 年 12 月 31 日)

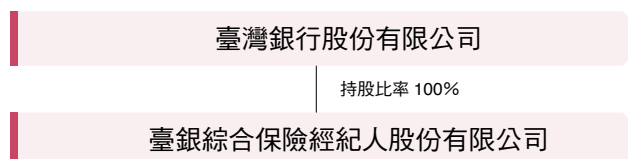

#### (二) 關係企業基本資料

107 年 12 月 31 日

單位：新臺幣千元

企業名稱	核准設立日期	地址	實收資本額	主要營業或生產項目
臺銀綜合保險經紀人股份有限公司	102 年 1 月 23 日	臺北市中正區武昌街一段 49 號後棟 4 樓	20,000	人身保險經紀人 財產保險經紀人

#### (三) 關係企業董事、監察人及總經理資料

107 年 12 月 31 日

企業名稱	職稱	姓名或代表人	持有股份	
			股數 (股)	持股比例 (%)
臺銀綜合保險經紀人股份有限公司	董事長 董事 董事 監察人 總經理	臺灣銀行股份有限公司 法人代表：謝福燈 法人代表：黃振瑩 法人代表：王粹馨 法人代表：蕭家旗 黃振瑩	2,000,000 股	100%

#### (四) 關係企業營運概況

107 年 12 月 31 日

單位：新臺幣千元

企業名稱	資本額	資產總額	負債總額	淨值	營業收入	營業利益	本期損益 (稅後)	每股盈餘 (元) (稅後)
臺銀綜合保險經紀人股份有限公司	20,000	537,039	263,934	273,105	1,716,215	244,654	194,980	97.49



## 二、關係報告書

### (一) 聲明書

#### 聲 明 書

本公司民國一〇七年度（自民國一〇七年一月一日至一〇七年十二月三十一日止）之關係報告書，係依「關係企業合併營業報告書關係企業合併財務報表及關係報告書編製準則」編製，且所揭露資訊與上開期間之財務報告附註所揭露之相關資訊並無重大不符。

特此聲明

公司名稱：臺灣銀行股份有限公司

負責人：呂桔誠



民國一〇八年三月二十七日

(二) 關係報告書會計師複核意見

關係報告書會計師複核意見

臺灣銀行股份有限公司董事會 公鑒：

臺灣銀行股份有限公司民國一〇七年度之關係報告書，業經本會計師依金融監督管理委員會證券期貨局（原行政院金融監督管理委員會證券期貨局）民國八十八年十一月三十日台財證（六）字第〇四四四八號函之規定予以複核。此項複核工作，係對臺灣銀行股份有限公司民國一〇七年度關係報告書是否依照「關係企業合併營業報告書關係企業合併財務報表及關係報告書編製準則」之規定編製，且所揭露資訊與本會計師於民國一〇七年度查核之同期間財務報告附註所揭露之相關資訊有無重大不符，出具複核意見。

依本會計師複核結果，並未發現上述關係報告書之編製有違反「關係企業合併營業報告書關係企業合併財務報表及關係報告書編製準則」之規定，亦未發現前述關係報告書所揭露資訊與其同期間財務報告附註所揭露之相關資訊有重大不符之情事。

安侯建業聯合會計師事務所

李達暉



會計師：

吳麟



證券主管機關 金管證審字第 1000011652 號

核准簽證文號 金管證六字第 0980002150 號

民國一〇八年三月二十七日

## (三) 從屬公司與控制公司間之關係概況

控制公司名稱	控制原因	控制公司之持股與設質情形			控制公司派員擔任董事、監察人或經理人情形		
		持有股數	持股比例	設質股數	職稱	姓名	備註
臺灣金融控股 (股)公司	100%持股 之控制從屬關係	9,500,000,000 股	100%	無	常務董事 (董事長)	呂桔誠	
					常務董事 (兼總經理)	魏江霖	於 107 年 08 月 20 日解任
					常務董事 (兼總經理)	邱月琴	於 107 年 08 月 20 日新任
					常務董事	蘇建榮	於 107 年 07 月 16 日解任
					常務董事	楊建成	於 107 年 08 月 03 日解任
					常務董事	阮清華	於 107 年 08 月 03 日新任
					常務董事	張俊仁	於 107 年 08 月 03 日新任
					獨立常務董事	徐義雄	於 107 年 08 月 03 日解任
					獨立常務董事	蔡明芳	於 107 年 08 月 03 日新任
					獨立董事	陳明進	於 107 年 08 月 03 日解任 於 107 年 09 月 12 日新任
					獨立董事	彭百顯	於 107 年 08 月 03 日解任
					獨立董事	王衍智	於 107 年 09 月 10 日新任
					董事	呂秋香	
					董事	郭維裕	於 107 年 08 月 03 日解任
					董事	許惠峰	於 107 年 08 月 03 日新任
					董事	楊金龍	於 107 年 02 月 26 日解任
					董事	何怡澄	於 107 年 10 月 12 日新任
					董事	陳泉錫	
					董事	陳南光	於 107 年 03 月 22 日新任
					董事	許 麻	於 107 年 01 月 16 日解任
董事	陳瑞林	於 107 年 08 月 03 日解任					
董事	胡錦川	於 107 年 08 月 03 日解任					
董事	吳德仁	於 107 年 08 月 03 日新任					
董事	林政潭	於 107 年 08 月 03 日新任					

(四) 從屬公司與控制公司間之交易往來情形

1. 進銷貨交易情形：無。
2. 財產交易情形：無。
3. 資金融通情形：

單位：新臺幣千元

交易類型 (貸與或 借入)	最高餘額	期末餘額	利率區間	本期利息 總額	融通期限	融通 原因	取得(提供)擔保品		交易決定 方式	提列備抵 呆帳情形
							名稱	金額		
短期擔保放款 (續貸)	11,550,000	0	按動用日或調息基準日之前一個營業日台北銀行同業拆款利率 TAIBOR 3 個月期 Fixing Rate+ 0.15 個百分點，每月 26 日為付息日，並以 3、6、9、12 月之付息日為利率調整基準日。	42,076	106.06.23 ~ 107.06.22	為支應臺銀人壽增資	保證函	0	董事會決議	無
短期擔保放款 (續貸)	5,200,000	0	按動用日或調息基準日之前一個營業日台北銀行同業拆款利率 TAIBOR 3 個月期 Fixing Rate+ 0.15 個百分點，每月 26 日為付息日，並以 3、6、9、12 月之付息日為利率調整基準日。	19,133	106.06.23 ~ 107.06.22	為支應臺銀人壽增資	保證函	0	董事會決議	無
短期擔保放款 (續貸)	15,800,000	15,800,000	按動用日或調息基準日之前一個營業日台北銀行同業拆款利率 TAIBOR 3 個月期 Fixing Rate+ 0.15 個百分點，每月 26 日為付息日，並以 3、6、9、12 月之付息日為利率調整基準日。	67,785	107.06.22 ~ 108.06.21	為支應臺銀人壽增資	保證函	15,800,000	董事會決議	無
短期擔保放款 (續貸)	10,000,000	10,000,000	按動用日或調息基準日之前一個營業日台北銀行同業拆款利率 TAIBOR 3 個月期 Fixing Rate+ 0.15 個百分點，每月 26 日為付息日，並以 3、6、9、12 月之付息日為利率調整基準日。	41,330	107.06.22 ~ 108.06.21	為支應臺銀人壽增資	保證函	10,000,000	董事會決議	無

4. 資產租賃情形：

單位：新臺幣千元

交易類型 (出租或 承租)	標的物		租賃期間	租賃性質	租金決定 依據	收取(支 付)方法	與一般租金水 準之比較情形	本期租金 總額	本期收付 情形	其他約定 事項
	名稱	座落地點								
出租	房屋	臺北市實慶路 1.3 號及 5 個停車位及臺北市重慶南路 1 段 120 號 2,3,4 樓租金	107.1.1 ~ 111.12.31	營業租賃	房屋租賃契約	每月開始 5 日收取	正常	16,415	已收	

## 5. 其他重要交易往來情形：

## (1) 應收款項

單位：新臺幣千元

	107.12.31	
	金額	佔各該科目%
臺灣金控	\$ 5,760	0.01

## (2) 存款

	107.12.31	
	金額	佔各該科目%
臺灣金控	\$ 291,908	0.01

## (3) 應付款項

	107.12.31	
	金額	佔各該科目%
臺灣金控	\$ 7	-

## (4) 其他負債

	107.12.31	
	金額	佔各該科目%
臺灣金控	\$ 2,762	0.04

## (5) 利息收入

	107 年度	
	金額	佔各該科目%
臺灣金控	\$ 170,324	0.27

## (6) 利息費用

	107 年度	
	金額	佔各該科目%
臺灣金控	\$ 512	-

## (7) 其他非利息淨損益（包含營業資產租金收入及雜項收入）

	107 年度	
	金額	佔各該科目%
臺灣金控	\$ 28,177	1.65

## (8) 其他業務及管理費用

	107 年度	
	金額	佔各該科目%
臺灣金控	\$ 645	0.01

## (9) 共同資產分攤費用

	107 年度	
	金額	佔各該科目%
臺灣金控	\$ 11,762	0.69

(五) 從屬公司與控制公司間之背書保證情形

無。

三、私募有價證券及金融債券辦理情形

無。

四、子公司持有或處分本行股票情形

無。

五、其他必要補充說明事項

無。

六、前一年度及截至年報刊印日止發生證券交易法第三十六條第三項第二款所定對股東權益或證券價格有重大影響之事項

無。



## 玖 | 總行及國內外分支機構

- |     |                |
|-----|----------------|
| 294 | 一、國內總分行營業單位一覽表 |
| 300 | 二、海外分支機構       |

## 玖 | 總行及國內外分支機構

### 一、國內總分行營業單位一覽表

地址：10007 臺北市中正區重慶南路 1 段 120 號

SWIFT：BKTWTWTP

網址：<https://www.bot.com.tw>

單位代號	單位名稱	地址	電話	傳真
總行單位				
0037	營業部	臺北市中正區重慶南路 1 段 120 號	02-23493456	02-23759708
0059	公庫部	臺北市中正區貴陽街 1 段 120 號	02-23494123	02-23819831
0082	信託部	臺北市中正區武昌街 1 段 49 號 6 樓	02-23493456	02-23146041
2329	採購部	臺北市中正區武昌街 1 段 45 號	02-23493456	02-23822010
2330	貴金屬部	臺北市中正區武昌街 1 段 49 號後棟 2 樓	02-23493456	02-23821047
2352	公教保險部	臺北市大安區信義路 3 段 140 號 6 樓	02-27013411	02-27015622
0691	國際金融業務分行	臺北市中正區武昌街 1 段 49 號 3 樓	02-23493456	02-23894500
台北基地區				
0071	館前分行	臺北市中正區館前路 49 號	02-23812949	02-23753800
0129	基隆分行	基隆市中正區義一路 16 號	02-24247113	02-24275377
0196	延平分行	臺北市大同區南京西路 406 號	02-25522859	02-25522011
0200	中山分行	臺北市中山區中山北路一段 150 號	02-25423434	02-25710210
0277	板橋分行	新北市板橋區府中路 21 號	02-29680172	02-29676416
0336	南門分行	臺北市中正區南昌路一段 120 號	02-23512121	02-23964281
0347	公館分行	臺北市中正區羅斯福路四段 120 號	02-23672581	02-23656810
0369	北投分行	臺北市北投區中央南路一段 152 號	02-28951200	02-28973345
0428	三重分行	新北市三重區重新路四段 39 號	02-29719621	02-28912473
0451	城中分行	臺北市中正區青島東路 47 號	02-23218934	02-23918761
0462	民權分行	臺北市大同區承德路二段 239 號	02-25530121	02-25534253
0484	連城分行	新北市中和區建一路 186 號	02-82272611	02-82272511
0509	松江分行	臺北市中山區松江路 115 號	02-25069421	02-25079097
0521	龍山分行	臺北市萬華區康定路 380 號	02-23088111	02-23087744
0532	忠孝分行	臺北市大安區敦化南路一段 202 號	02-27516091	02-27411704
0543	信義分行	臺北市大安區信義路二段 88 號	02-23515486	02-23973887



單位代號	單位名稱	地址	電話	傳真
0646	松山分行	臺北市信義區忠孝東路四段 560 號	02-27293111	02-27299925
0668	中和分行	新北市中和區中山路二段 253 號	02-22488980	02-22490344
0705	士林分行	臺北市士林區中山北路六段 197 號	02-28367080	02-28362523
0716	新莊分行	新北市新莊區新泰路 85 號	02-22056699	02-22031524
0749	樹林分行	新北市樹林區文化街 29 號	02-26866511	02-26860944
0750	新店分行	新北市新店區寶中路 45 號	02-29180795	02-29151012
0808	民生分行	臺北市松山區復興北路 167 號	02-27192081	02-27188897
0853	臺北世貿中心分行	臺北市信義區基隆路一段 333 號國際貿易大樓 3 樓	02-27200315	02-27576156
0864	大安分行	臺北市大安區敦化南路二段 69 號	02-27553121	02-27093243
0875	華江分行	新北市板橋區中山路一段 293-2 號	02-29610101	02-29638280
1067	敦化分行	臺北市松山區敦化北路 205 號 1 樓	02-25455111	02-25450913
1078	南港分行	臺北市南港區南港路二段 95 號 1 樓	02-26516706	02-27839049
1089	和平分行	臺北市大安區和平東路一段 180 號	02-23687027	02-23646062
1104	中崙分行	臺北市松山區南京東路五段 184 號 1 樓、188 號 2 樓之 8、188 號 2 樓之 9	02-27698618	02-27422592
1115	土城分行	新北市土城區中央路二段 344 號	02-22703791	02-22603314
1229	仁愛分行	臺北市中正區仁愛路二段 99 號	02-23975936	02-23975927
1241	圓山分行	臺北市中山區林森北路 577 號	02-25976699	02-25932760
1355	五股分行	新北市五股區中興路四段 42 號	02-22936699	02-22918201
1425	天母分行	臺北市士林區中山北路七段 18 號	02-28755222	02-28755219
1481	淡水分行	新北市淡水區中山路 93 號	02-26281111	02-26281122
1539	內湖分行	臺北市內湖區內湖路一段 396 號	02-87977933	02-87977957
1562	汐止分行	新北市汐止區大同路二段 175 號	02-86926822	02-86926828
1621	群賢分行	臺北市中正區中山南路 1 號	02-23411001	02-23578831
1654	文山分行	臺北市文山區羅斯福路六段 218 號 1、2 樓	02-86633456	02-86635656
1872	蘆洲分行	新北市蘆洲區三民路 50 號	02-82868686	02-82868989
1931	永吉簡易型分行	臺北市信義區松仁路 3 號 3 樓	02-27209856	02-27209970
1942	東門簡易型分行	臺北市中正區紹興南街 21 號	02-23943168	02-23916855
1953	愛國簡易型分行	臺北市大安區愛國東路 31 號	02-23960017	02-23578646
1986	臺電簡易型分行	臺北市中正區羅斯福路三段 242 號	02-23667506	02-23672354
2053	北府簡易型分行	新北市板橋區中山路一段 161 號地下 1 樓	02-89535968	02-89535268
2189	臺北港分行	新北市八里區商港路 123 號 2 樓	02-26196269	02-26196272
2237	東湖分行	臺北市內湖區成功路五段 458 號	02-26305768	02-26307233

單位代號	單位名稱	地址	電話	傳真
2259	南港軟體園區分行	臺北市南港區三重路 66 號 2 樓之 2	02-27833009	02-27833900
2293	木柵分行	臺北市文山區新光路一段 145 號	02-86615115	02-86617690
2363	武昌分行	臺北市中正區武昌街一段 49 號	02-23493456	02-23141340
2385	臺北分行	臺北市中山區松江路 80 號	02-25435790	02-25236924
2396	金山分行	臺北市大安區金山南路二段 189 號	02-23413006	02-23413134
2400	信安分行	臺北市大安區信義路三段 132 號 1 至 3 樓及地下 1 樓	02-27057905	02-27057906
2411	劍潭分行	臺北市士林區承德路四段 174 號	02-28831633	02-28831364
2422	萬華分行	臺北市萬華區貴陽街二段 26 號	02-23830066	02-23830067
2433	板新分行	新北市板橋區文化路一段 268 號	02-22540560	02-22540570
2444	新永和分行	新北市永和區仁愛路 97 號	02-29211808	02-29211829
2455	南新莊分行	新北市新莊區中正路 653 號	02-29012999	02-29012119
2709	新湖分行	臺北市內湖區行愛路 188 號	02-87927988	02-87928118
2798	臺北國際機場分行	臺北市松山區敦化北路 340 之 9 號及 338 之 4 號	02-27187628	02-27187618
2802	新莊副都心分行	新北市新莊區頭前路 119 號	02-22773000	02-89945222
桃竹苗地區				
0152	新竹分行	新竹市東區林森路 29 號	03-5266161	03-5266446
0266	桃園分行	桃園市桃園區中正路 46 號	03-3352801	03-3322007
0299	苗栗分行	苗栗縣苗栗市中正路 510 號	037-326791	037-337885
0417	中壢分行	桃園市中壢區延平路 580 號	03-4252160	03-4258751
0439	頭份分行	苗栗縣頭份鎮中正路 65 號	037-663451	037-672213
0680	竹北分行	新竹縣竹北市光明六路 16 號	03-5513111	03-5517322
0738	新竹科學園區分行	新竹市新竹科學工業園區工業東六路 5 號 2 樓	03-5770050	03-5777936
1159	桃園國際機場分行	桃園市大園區埔心村航站南路 15 號	03-3982166	03-3834834
1218	平鎮分行	桃園市平鎮區環南路二段 11 號	03-4945688	03-4945699
1230	南崁分行	桃園市蘆竹區南崁路一段 81 號	03-3529191	03-3520916
1447	內壢分行	桃園市中壢區興農路 125 號	03-4618519	03-4519650
1643	北大路分行	新竹市東區民權路 267 號	03-5354381	03-5354380
1724	建國分行	桃園市中壢區健行路 169 號	03-4670081	03-4670010
1861	東桃園分行	桃園市桃園區經國路 300 號	03-3263888	03-3265666
2260	龍潭分行	桃園市龍潭區東龍路 142 號	03-4790888	03-4700999
2282	林口分行	桃園市龜山區復興一路 368 號	03-3277299	03-3277706

單位代號	單位名稱	地址	電話	傳真
2477	新明分行	桃園市中壢區新明路 7 號	03-4951301	03-4943210
2488	六家分行	新竹縣竹北市文興路二段 32 號 1-3 樓	03-6585858	03-6587500
2972	亞矽創新分行	桃園市中壢區青峰路一段 37、41 號 1-2 樓	03-2873970	03-2873971
中彰投地區				
0107	臺中分行	臺中市西區自由路一段 140 號	04-22224001	04-22254546
0130	中興新村分行	南投縣南投市中興新村光華路 11 號	049-2332101	049-2350457
0163	彰化分行	彰化縣彰化市成功路 130 號	04-7225191	04-7257871
0303	豐原分行	臺中市豐原區中正路 302 號	04-25278686	04-25256981
0325	南投分行	南投縣南投市復興路 101 號	049-2232121	049-2229845
0370	霧峰分行	臺中市霧峰區中正路 838 號	04-23302216	04-23327104
0473	潭子分行	臺中市潭子區建國路 1 號	04-25323133	04-25339071
0495	員林分行	彰化縣員林市民生路 63 號	04-8323191	04-8330663
0554	復興分行	臺中市東區復興路四段 102 號	04-22244181	04-22205856
0576	臺中港分行	臺中市梧棲區四維路 2 號	04-26562311	04-26580625
0598	埔里分行	南投縣埔里鎮東榮路 112 號	049-2983991	049-2995949
0657	健行分行	臺中市區臺灣大道一段 276 號	04-22242141	04-22273142
0727	大甲分行	臺中市大甲區民生路 61 號	04-26868111	04-26865224
0794	黎明分行	臺中市南屯區大業路 607 號	04-22551178	04-22596473
0901	大雅分行	臺中市大雅區中清路三段 1080 號	04-25683330	04-25680164
0923	臺中工業區分行	臺中市西屯區工業區一路 196 號	04-23597850	04-23592798
1090	水湳分行	臺中市北屯區崇德路二段 416 號	04-22468130	04-22466855
1366	大里分行	臺中市大里區國光路二段 481 號	04-24180211	04-24180803
1414	西屯分行	臺中市西屯區青海路二段 41 號	04-23128528	04-23117106
1436	鹿港分行	彰化縣鹿港鎮鹿工路 2 號 1 樓	04-7810168	04-7810268
1573	梧棲分行	臺中市梧棲區中港加工出口區建五路 2 號	04-26565111	04-26570157
1702	太平分行	臺中市太平區中興東路 146 號	04-22736666	04-22736120
1713	德芳分行	臺中市大里區德芳路一段 63 號	04-24853280	04-24826661
2204	臺中科學園區分行	臺中市大雅區中科路 6 號 2 樓之 5	04-25658111	04-25658220
2499	北臺中分行	臺中市北區進化北路 369 號 1~3 樓	04-22077412	04-22087413
2787	中都分行	臺中市西屯區臺灣大道三段 99 號 1 樓	04-22589611	04-22584278
2891	臺中國際機場分行	臺中市沙鹿區中航路一段 168 號	04-26152668	04-26155039
2905	臺中精密園區分行	臺中市南屯區精科東路 17 號 2 樓	04-23554777	04-23554999

單位代號	單位名稱	地址	電話	傳真
雲嘉南地區				
0093	臺南分行	臺南市中西區府前路一段 155 號	06-2160168	06-2160188
0141	嘉義分行	嘉義市西區中山路 306 號	05-2224471	05-2258400
0288	新營分行	臺南市新營區中正路 10 號	06-6351111	06-6321843
0314	斗六分行	雲林縣斗六市文化路 27 號	05-5324155	05-5338309
0406	安平分行	臺南市中西區中正路 240 號	06-2292181	06-2241520
0679	太保分行	嘉義縣太保市祥和新村祥和一路東段 2 號	05-3620016	05-3620021
0819	永康分行	臺南市永康區小東路 513 號	06-3125411	06-3138709
1377	安南分行	臺南市安南區安和路二段 298 號	06-3555111	06-3565881
1469	臺南科學園區分行	臺南市新市區南科三路 15 號 1 樓	06-5051701	06-5051709
1470	虎尾分行	雲林縣虎尾鎮林森路二段 369 號	05-6337367	05-6321611
1540	嘉北分行	嘉義市西區忠孝路 602 號	05-2718911	05-2718922
2271	仁德分行	臺南市仁德區中正路二段 899 號	06-2492389	06-2498078
2307	臺南創新園區分行	臺南市安南區科技公園大道 18 號	06-3842585	06-3842569
2525	嘉南分行	嘉義市西區中興路 353 號	05-2348686	05-2348661
2536	南都分行	臺南市中西區忠義路二段 180 號	06-2219999	06-2206977
2721	六甲頂分行	臺南市永康區中正南路 41 號	06-2810991	06-2810360
高屏地區				
0118	高雄分行	高雄市前金區中正四路 264 號	07-2515131	07-2211257
0174	屏東分行	屏東縣屏東市中山路 43 號	08-7328141	08-7322309
0211	高雄加工出口區分行	高雄市前鎮區高雄加工出口區中一路 1 號	07-8215141	07-8210848
0255	鳳山分行	高雄市鳳山區曹公路 20 號	07-7416131	07-7433478
0358	左營分行	高雄市左營區左營大路 19 號	07-5819141	07-5850051
0440	前鎮分行	高雄市前鎮區擴建路 1 之 3 號	07-8115171	07-8413413
0510	鼓山分行	高雄市鼓山區臨海一路 23 號	07-5218291	07-5315544
0565	三民分行	高雄市三民區九如二路 567 號	07-3127143	07-3215350
0602	岡山分行	高雄市岡山區壽天路 16 號	07-6216141	07-6214853
0613	新興分行	高雄市新興區民族二路 133 號	07-2384611	07-2387374
0624	苓雅分行	高雄市苓雅區青年一路 261 號	07-3358700	07-3327904
0820	三多分行	高雄市苓雅區新光路 142 號	07-3349341	07-3336835
0886	潮州分行	屏東縣潮州鎮新生路 13-2 號	08-7883084	08-7883614
0912	楠梓分行	高雄市楠梓區楠梓路 201 號	07-3532115	07-3531484

單位代號	單位名稱	地址	電話	傳真
1160	大昌分行	高雄市三民區九如一路 540 號	07-3891036	07-3806046
1182	五甲分行	高雄市鳳山區五甲二路 168 號	07-7170730	07-7233469
1193	博愛分行	高雄市左營區裕誠路 394 號	07-5567690	07-5562613
1207	中庄分行	高雄市大寮區鳳屏一路 339 號	07-7038838	07-7038964
1551	東港分行	屏東縣東港鎮新勝街 105 號	08-8323131	08-8352545
1595	小港分行	高雄市小港區宏平路 410 號	07-8010399	07-8066029
1609	中屏分行	屏東縣屏東市中華路 9 號	08-7677001	08-7320199
1768	屏東農科園區分行	屏東縣長治鄉德和村農科路 23 號	08-7626611	08-7629176
1919	高雄國際機場分行	高雄市小港區中山四路 2 號國際航廈一樓	07-8017564	07-8022275
2215	高雄科學園區分行	高雄市路竹區路科五路 23 號 1-3 樓	07-6955268	07-6955278
2248	高榮分行	高雄市左營區重信路 415 號	07-3432258	07-3431198
2558	北高雄分行	高雄市左營區博愛二路 106 號	07-5581900	07-5583917
2569	成功分行	高雄市苓雅區成功一路 261 號	07-2512031	07-2517471
2710	五福分行	高雄市苓雅區四維二路 52 號	07-7271606	07-7271617
2835	仁武分行	高雄市仁武區八德南路 139 號	07-3752999	07-3752900
宜花東地區				
0185	花蓮分行	花蓮縣花蓮市公園路 3 號	03-8322151	03-8322404
0222	宜蘭分行	宜蘭縣宜蘭市舊城南路 50 號	03-9355121	03-9355822
0233	臺東分行	臺東縣臺東市中華路一段 373 號	089-324201	089-311608
0587	羅東分行	宜蘭縣羅東鎮公正路 93 號	03-9576866	03-9560622
0897	蘇澳分行	宜蘭縣蘇澳鎮中山路一段 97 號	03-9962566	03-9963370
2570	北花蓮分行	花蓮縣花蓮市林森路 281 號	03-8361163	03-8361165
離島地區				
0244	澎湖分行	澎湖縣馬公市仁愛路 24 號	06-9279935	06-9265415
0381	金門分行	福建省金門縣金湖鎮復興路 4 號	082-333711	082-333719
0392	馬祖分行	福建省連江縣南竿鄉介壽村 257 號	0836-26046	0836-25801

## 二、海外分支機構

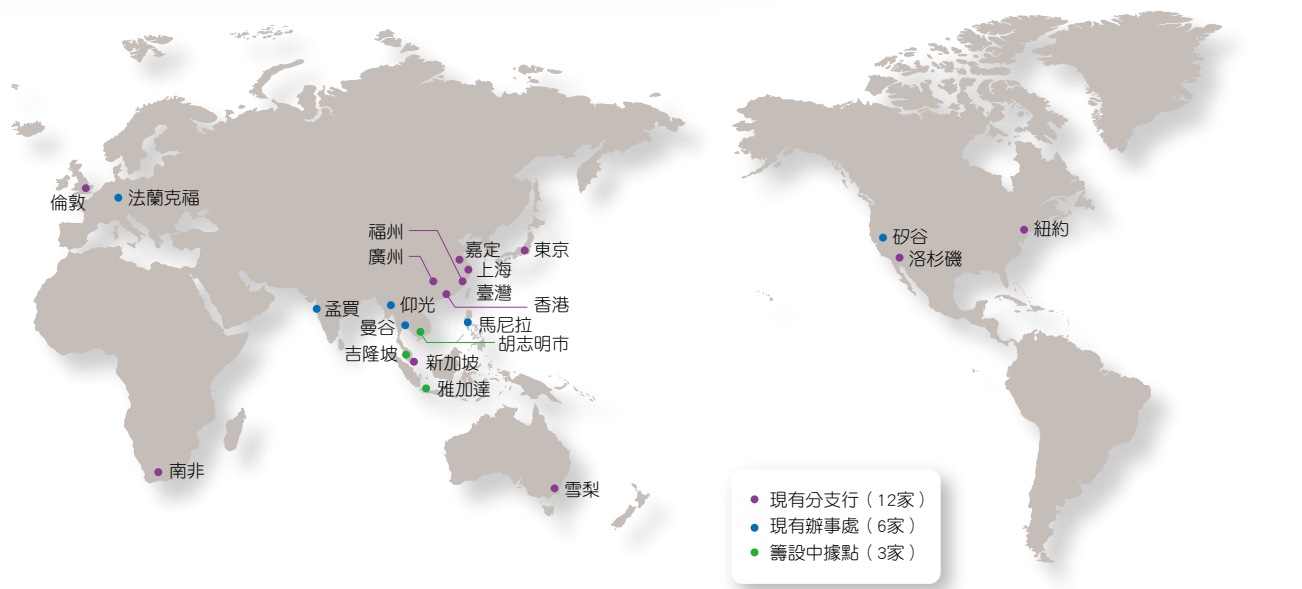

名稱	地址	電話	傳真	SWIFT
紐約分行	100 Wall Street, 11th Floor, New York, NY 10005 U.S.A.	1-212-968-8128	1-212-968-8370	BKTWUS33
洛杉磯分行	601 S.Figueroa ST., Suite 4525 Los Angeles, CA 90017 U.S.A.	1-213-629-6600	1-213-629-6610	BKTWUS6L
香港分行	23/F., Central Tower, 28 Queen's Road Central, Central, Hong Kong	852-2521-0567	852-2869-4957	BKTWHKHH
東京分行	7F, Fukoku Seimei Building, 2-2 Uchisaiwaicho 2-Chome Chiyoda-Ku, Tokyo 100-0011, Japan	813-3504-8881	813-3504-8880	BKTWJPJT
新加坡分行	80 Raffles Place #28-20 UOB Plaza 2 Singapore 048624	65-6536-5536	65-6536-8203	BKTWSGSG
南非分行	11, Cradock Ave. Rosebank 2196, Johannesburg, South Africa	27-11-880-8008	27-11-447-1868	BKTWZAJJ
倫敦分行	Level 17, 99 Bishopsgate, London, EC2M 3XD, UK	44-20-7382-4530	44-20-7374-8899	BKTWGB2L
上海分行	中國上海市靜安區南京西路 1788 號 30 樓	86-21-3256-9900	86-21-3256-9477	BKTWCNSH
廣州分行	中國廣東省廣州市天河區珠江新城珠江西路 5 號廣州國際金融中心 24 樓 04-06 單元	86-20-8367-3000	86-20-8883-1933	BKTWCN22
福州分行	中國福建省福州市台江區光明南路 1 號升龍匯金中心 39 樓 3908 室	86-591-8361-3189	86-591-2830-1020	BKTWCNBF
雪梨分行	Suite 10.02, Level 10, Chifley Tower, 2 Chifley Square, Sydney NSW 2000, Australia	61-2805-15300	61-2893-74530	BKTWAUS2
上海嘉定支行	中國上海市嘉定區銀翔路 819 弄 1 號 2 樓 203 室	86-21-5910-5311	86-21-5910-5312	BKTWCNSH
孟買代表人辦事處	Regus Platina, 9th Floor, Platina, C-59, G Block, Bandra-Kurla Complex, Bandra (East), Mumbai 400051, India	91-2267000907	91-2267000600	—
仰光代表人辦事處	Rose Garden Offices, Unit 1 & 2, 1st Floor, No.171, Upper Pansodan Road, Mingalar Taung Nyunt Township, Yangon, The Republic of the Union of Myanmar	95-1-371992	95-1-371993	—
矽谷代表人辦事處	75E. Santa Clara St., Suite 1210, San Jose, CA95113, USA	1-213-3523250	1-213-6296610	—
曼谷代表人辦事處	Unit 3, 22th Floor, AIA Sathorn Tower, 11/1 South Sathorn Road, Yannawa, Sathorn, Bangkok 10120, Thailand	66-20464926	66-20464924	—
法蘭克福代表人辦事處	4F, Bockenheimer Landstrasse 51-53, 60325 Frankfurt, Germany	49-699-77887600	49-699-77887601	—
馬尼拉代表人辦事處	Unit 1404, Tower One & Exchange Plaza Ayala Triangle, Ayala Avenue 1226 Makati City Philippines	63-2-310-1688	63-2-310-1687	—

臺灣銀行  
股份有限公司



董事長 吳桂誠





臺灣金控  
TAIWAN FINANCIAL HOLDINGS



臺灣銀行  
BANK OF TAIWAN

臺北市中正區重慶南路 1 段 120 號  
TEL : 02-2349-3456  
<https://www.bot.com.tw>  
SWIFT : BKTWTWTP



ISSN 16545463  
GPN : 2004200002  
工本費：新臺幣786元